

แผนพัฒนาท้องถิ่น (พ.ศ. ๒๕๖๑ - ๒๕๖๕) องค์การบริหารส่วนตำบลบางตลาด



วิสัยทัศน์

พัฒนาคุณภาพชีวิต เสริมสร้างเศรษฐกิจพอเพียง
เกษตรกรก้าวหน้า พร้อมเป็นแหล่งท่องเที่ยวที่ยั่งยืน

ยุทธศาสตร์การพัฒนา ๖ ด้าน

การพัฒนาด้านโครงสร้างพื้นฐานทางเศรษฐกิจ

การพัฒนาด้านการจัดระเบียบชุมชน/สังคม และ
การรักษาความสงบเรียบร้อย

การพัฒนาด้านการบริหารจัดการทรัพยากรธรรมชาติและสิ่งแวดล้อมอย่างยั่งยืน

การพัฒนาด้านการส่งเสริมคุณภาพชีวิต การศึกษา ศิลปะ วัฒนธรรม ประเพณี ภูมิปัญญาท้องถิ่น
และเทิดทูน พิทักษ์รักษาสถาบันชาติ ศาสนา พระมหากษัตริย์

การพัฒนาด้านการส่งเสริมการลงทุน พาณิชยกรรม
การท่องเที่ยวและการขนส่ง

การพัฒนาด้านการบริหารกิจการบ้านเมือง
และสังคมที่ดี



องค์การบริหารส่วนตำบลบางตลาด
๖๐ หมู่ที่ ๖ ตำบลบางตลาด อำเภอคลองเขื่อน จังหวัดฉะเชิงเทรา ๒๔๑๑๐
โทร : ๐-๓๘๐๘-๖๔๖๖ , โทรสาร : ๐-๓๘๐๘-๖๑๖๕
www.bangtalad.go.th

คำนำ

เนื่องด้วยตามพระราชบัญญัติสภาตำบลและองค์การบริหารส่วนตำบล พ.ศ. ๒๕๓๗ แก้ไขเพิ่มเติมถึง ฉบับที่ ๖ พ.ศ. ๒๕๕๒ มาตรา ๔๖ พระราชบัญญัติกำหนดแผนและขั้นตอนการกระจายอำนาจให้แก่องค์กรปกครองส่วนท้องถิ่น พ.ศ. ๒๕๔๒ หมวด ๒ มาตรา ๑๖ (๑) ระเบียบกระทรวงมหาดไทย ว่าด้วยการจัดทำแผนพัฒนาขององค์การบริหารส่วนท้องถิ่น พ.ศ. ๒๕๔๘ และที่แก้ไขเพิ่มเติมถึง (ฉบับที่ ๓) พ.ศ. ๒๕๖๑ ได้กำหนดให้องค์การบริหารส่วนท้องถิ่นมีอำนาจและหน้าที่ในการจัดทำแผนพัฒนาท้องถิ่น เพื่อใช้ประกอบการรอบในการจัดทำงบประมาณรายจ่ายประจำปี งบประมาณรายจ่ายเพิ่มเติม และงบประมาณจากเงินสะสมในช่วงของแผนนั้น

ดังนั้น เพื่อให้การดำเนินการให้เป็นไปตามกฎหมายและระเบียบดังกล่าว องค์การบริหารส่วนตำบลบางตลาด ต้องดำเนินการจึงจัดทำแผนพัฒนาท้องถิ่น (พ.ศ. ๒๕๖๑ - ๒๕๖๕) ขึ้น เพื่อใช้เป็นแนวทางในการบริหารพัฒนาท้องถิ่นให้บรรลุตามวัตถุประสงค์และเป้าหมาย ก่อให้เกิดประโยชน์และสามารถตอบสนองความต้องการพัฒนาของประชาชนในเขตองค์การบริหารส่วนตำบลบางตลาดได้ โดยได้ดำเนินการตามขั้นตอน ดังนี้

๑. คณะกรรมการพัฒนาท้องถิ่นจัดประชุมประชาคมท้องถิ่น ส่วนราชการรัฐวิสาหกิจที่เกี่ยวข้อง เพื่อแจ้งแนวทางการพัฒนาท้องถิ่น รับทราบปัญหาความต้องการ ประเด็นการพัฒนา ประเด็นที่เกี่ยวข้อง และแนวทางปฏิบัติที่เหมาะสมกับสภาพพื้นที่เพื่อนำมากำหนดแนวทางการจัดทำแผนพัฒนาท้องถิ่น โดยให้นำข้อมูลพื้นฐานในการพัฒนาจากหน่วยงานต่าง ๆ และข้อมูลในแผนพัฒนาหมู่บ้านหรือแผนชุมชนมาพิจารณาประกอบการทบทวนแผนพัฒนาท้องถิ่น

๒. คณะกรรมการสนับสนุนการจัดทำแผนพัฒนาท้องถิ่น รวบรวมแนวทางและข้อมูลนำมาวิเคราะห์เพื่อจัดทำร่างแผนพัฒนาท้องถิ่นแล้วเสนอคณะกรรมการพัฒนาท้องถิ่น

๓. คณะกรรมการพัฒนาท้องถิ่นพิจารณาร่างแผนพัฒนาท้องถิ่นเพื่อเสนอแนะผู้บริหารท้องถิ่น

๔. กรณีองค์การบริหารส่วนตำบล ให้ผู้บริหารท้องถิ่นเสนอร่างแผนท้องถิ่นต่อสภาองค์การบริหารส่วนตำบลเพื่อความเห็นชอบก่อนแล้วผู้บริหารท้องถิ่นจึงพิจารณาอนุมัติและประกาศใช้แผนพัฒนาท้องถิ่น (พ.ศ. ๒๕๖๑ - ๒๕๖๕)

บัดนี้ สภาองค์การบริหารส่วนตำบลบางตลาด ได้พิจารณาเห็นชอบร่างแผนพัฒนาท้องถิ่น (พ.ศ. ๒๕๖๑ - ๒๕๖๕) ขององค์การบริหารส่วนตำบลบางตลาด ในคราวประชุม สมัยวิสามัญ ครั้งที่ ๑/๒๕๖๒ เมื่อวันที่ ๒๔ มิถุนายน พ.ศ. ๒๕๖๒ ณ ห้องประชุมสภาองค์การบริหารส่วนตำบลบางตลาด นายกององค์การบริหารส่วนตำบลบางตลาดจึงอนุมัติแผนพัฒนาท้องถิ่นดังกล่าวและดำเนินการประกาศใช้ต่อไป

(ลงชื่อ) นายแหลม เดชะ ผู้อนุมัติ

(นายแหลม เดชะ)

ตำแหน่ง นายกององค์การบริหารส่วนตำบลบางตลาด

วันที่ ๒๔ มิถุนายน ๒๕๖๒

สารบัญ

หน้า

ส่วนที่ ๑ สภาพทั่วไปและข้อมูลพื้นฐาน	๑ - ๒๐
๑. ด้านกายภาพ	
๒. ด้านการเมือง/การปกครอง	
๓. ประชากร	
๔. สภาพทางสังคม	
๕. ระบบบริการพื้นฐาน	
๖. ระบบเศรษฐกิจ	
๗. ศาสนา ประเพณี วัฒนธรรม	
๘. ทรัพยากรธรรมชาติ	
๙. อื่น ๆ (ระบุ)	
ส่วนที่ ๒ ยุทธศาสตร์ขององค์กรปกครองส่วนท้องถิ่น	๒๑ - ๖๘
๑. ความสัมพันธ์ระหว่างแผนพัฒนาระดับภาค	
๒. ยุทธศาสตร์ขององค์กรปกครองส่วนท้องถิ่น	
๓. การวิเคราะห์เพื่อพัฒนาท้องถิ่น	
ส่วนที่ ๓ การนำแผนพัฒนาท้องถิ่นสู่ปฏิบัติการปฏิบัติ	๖๙ - ๑๔๑
๑. ยุทธศาสตร์การพัฒนาและแผนงาน	
๒. บัญชีโครงการพัฒนาท้องถิ่น	
ส่วนที่ ๔ การติดตามและประเมินผล	๑๔๒
๑. การติดตามและประเมินผลยุทธศาสตร์	
๒. การติดตามและประเมินผลโครงการ	
๓. สรุปผลการพัฒนาท้องถิ่น	
๔. ข้อเสนอแนะในการจัดทำแผนพัฒนาท้องถิ่นในอนาคต	

ภาคผนวก

ประกาศใช้แผนพัฒนาท้องถิ่น (พ.ศ. ๒๕๖๑ ถึง ๒๕๖๕)

ส่วนที่ ๑ สภาพทั่วไปและข้อมูลพื้นฐาน

๑. ด้านกายภาพ

๑.๑.๑ ที่ตั้งที่ทำการองค์การบริหารส่วนตำบลบางตลาด อำเภอคลองเขื่อน จังหวัดฉะเชิงเทรา (ปัจจุบันเป็นองค์การบริหารส่วนตำบลขนาดกลาง ณ วันที่ ๑๔ พฤษภาคม พ.ศ. ๒๕๕๖) ตั้งอยู่เลขที่ ๖๐ หมู่ ๖ ตำบลบางตลาด อำเภอคลองเขื่อน จังหวัดฉะเชิงเทรา มีเนื้อที่ประมาณ ๑๐,๖๑๘,๗๕ ไร่ คิดเป็น ๑๖.๘๙ ตารางกิโลเมตร เบอร์โทรศัพท์ ๐-๓๘๐๘-๖๔๖๖ เบอร์โทรสาร ๐-๓๘๐๘-๖๑๖๕

๑.๑.๒ ลักษณะภูมิประเทศ

ภูมิประเทศขององค์การบริหารส่วนตำบลบางตลาด มีลักษณะเป็นที่ราบลุ่ม ตั้งอยู่ทางภาคตะวันออก ประกอบด้วยพื้นที่ราบ ๘,๒๘๒ ไร่ พื้นน้ำ ๒,๓๓๖ ไร่ โดยเป็นพื้นที่สำหรับที่อยู่อาศัยประมาณร้อยละ ๖๐ เป็นพื้นที่สำหรับการเกษตรร้อยละ ๓๕ และมีพื้นที่ส่วนอื่นร้อยละ ๕ มี ๓ ฤดูกาล (ฤดูร้อน ฤดูฝน ฤดูหนาว)

๑.๑.๓ ลักษณะภูมิอากาศ

ลักษณะภูมิอากาศมีลักษณะร้อน อากาศแปรปรวนเปลี่ยนแปลงไม่ค่อยเป็นไปตามฤดูกาล ซึ่งมี ๓ ฤดู ดังนี้

- **ฤดูร้อน** ปัจจุบันเริ่มตั้งแต่กลางเดือนกุมภาพันธ์ไปจนถึงเดือนกรกฎาคม อากาศร้อนและแห้งแล้ง บ้างครั้งเกิดพายุฝนฟ้าคะนองและลมกระโชกแรงเรียกว่า “พายุฤดูร้อน” อากาศร้อน จะมีอุณหภูมิระหว่าง ๓๕ - ๔๐ องศาเซลเซียสขึ้นไป
- **ฤดูฝน** ปัจจุบันเริ่มตั้งแต่กลางเดือนพฤษภาคม แต่อาจเกิด “ช่วงฝนทิ้ง” ซึ่งอาจนานประมาณ ๑ - ๒ สัปดาห์หรือบางปีอาจเกิดขึ้นรุนแรงและมีฝนน้อยนานนับเดือนเคยเกิดอุทกภัยรุนแรง เมื่อปี พ.ศ. ๒๕๕๖ น้ำท่วมเกือบเต็มพื้นที่ทั้งตำบล
- **ฤดูหนาว** ปัจจุบันเริ่มตั้งแต่กลางเดือนธันวาคมถึงกลางเดือนกุมภาพันธ์

๑.๑.๔ ลักษณะของดิน

ลักษณะดินโดยทั่วไปเป็นดินเหนียวปนดินร่วน

๑.๑.๕ ลักษณะของแหล่งน้ำ

มีแหล่งน้ำที่ใช้สำหรับอุปโภค - บริโภค จำนวน ๕ แห่ง แหล่งน้ำทั้ง ๕ แห่ง เคยเป็นแหล่งน้ำที่เกิดขึ้นตามธรรมชาติ และองค์การบริหารส่วนตำบลบางตลาดได้ดำเนินการปรับปรุงก่อสร้างขึ้นใหม่เพื่อให้เพียงพอกับการอุปโภคและบริโภคของประชาชน ดังนี้

ลำห้วย	- แห่ง	สระน้ำ	- แห่ง
หนองน้ำ	- แห่ง	บ่อน้ำตื้น	๓ แห่ง
ลำคลอง	๑๗ แห่ง	บ่อบาดาล	๑ แห่ง
บึง	- แห่ง	อ่างเก็บน้ำ	- แห่ง
แม่น้ำ	๑ แห่ง	ฝาย	- แห่ง
อื่น ๆ (ประปาหมู่บ้าน)	๒ แห่ง	เหมือง	- แห่ง

๑.๑.๖ ลักษณะของไม้และป่าไม้

ในเขตองค์การบริหารส่วนตำบลบางตลาดไม่มีป่าไม้ แต่มีต้นไม้ที่ชาวบ้านปลูกลักษณะของไม้เป็นไม้ยืนต้นและไม้ผลัดใบ

แผนที่องค์การบริหารส่วนตำบลบางตลาด
อำเภอคลองเขื่อน จังหวัดฉะเชิงเทรา

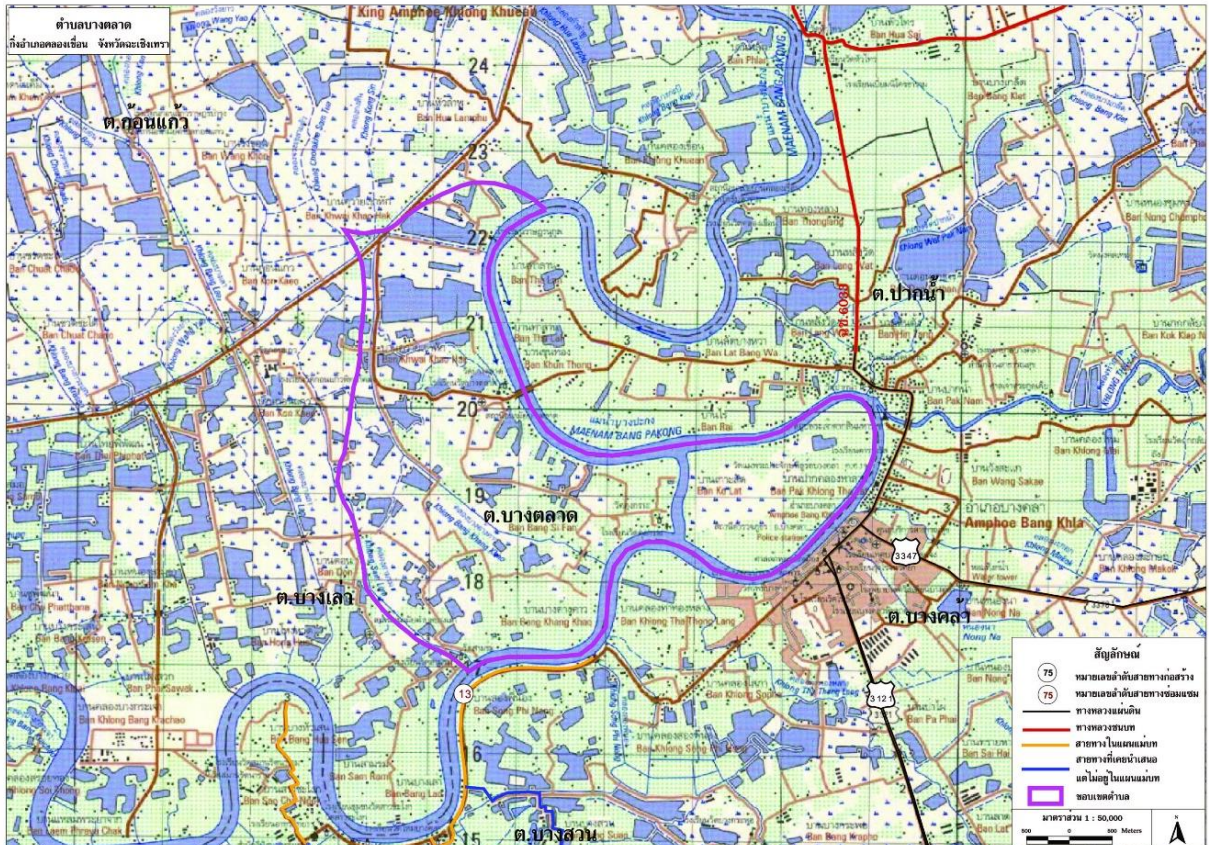

ข้อมูลเกี่ยวกับศักยภาพขององค์การบริหารส่วนตำบลบางตลาด

คณะผู้บริหารองค์การบริหารส่วนตำบลบางตลาด

- | | |
|-----------------------------|-------------------------------------------|
| ๑. นายแหลม เดชะ | นายกองค์การบริหารส่วนตำบลบางตลาด |
| ๒. นายเพทาย อธิยาภรณ์ | รองนายกองค์การบริหารส่วนตำบลบางตลาด |
| ๓. นายอดิศักดิ์ กตัญญูสูตร | รองนายกองค์การบริหารส่วนตำบลบางตลาด |
| ๔. นายสัมพันธ์ สุกุลเจริญดี | เลขานุการนายกองค์การบริหารส่วนตำบลบางตลาด |

โครงสร้างคณะผู้บริหาร

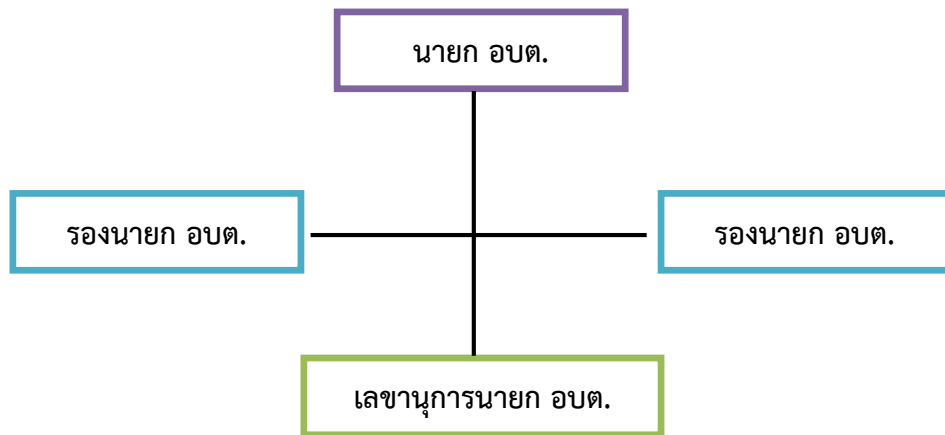

สมาชิกสภาองค์การบริหารส่วนตำบลบางตลาด

(๑) นายศักดิ์ชาย พัฒนศรี	สมาชิกสภา อบต.บางตลาด หมู่ที่ ๑ (ประธานสภา อบต. บางตลาด)
(๒) นายเสน่ ศักดิ์ศรีวัฒน์	สมาชิกสภา อบต.บางตลาด หมู่ที่ ๕ (รองประธานสภา อบต. บางตลาด)
(๓) นายสมพร ปัญญาเลิศ	สมาชิกสภา อบต.บางตลาด หมู่ที่ ๑
(๔) นายกิตติ ปัญญาเลิศ	สมาชิกสภา อบต.บางตลาด หมู่ที่ ๒
(๕) นายพยัพ กุมภีร์	สมาชิกสภา อบต.บางตลาด หมู่ที่ ๒
(๖) นายชยา สมศรี	สมาชิกสภา อบต.บางตลาด หมู่ที่ ๓
(๗) นายสมศักดิ์ อัจฉรวรรณ	สมาชิกสภา อบต.บางตลาด หมู่ที่ ๓
(๘) นายวิเชษฐ สะเอี้ยน	สมาชิกสภา อบต.บางตลาด หมู่ที่ ๔
(๙) นายสันญา สิริอุดมสิน	สมาชิกสภา อบต.บางตลาด หมู่ที่ ๔
(๑๐) นางนิรมล เสน่หา	สมาชิกสภา อบต.บางตลาด หมู่ที่ ๖
(๑๑) นายสามารถ เขตเชื่อน	สมาชิกสภา อบต.บางตลาด หมู่ที่ ๖
(๑๒) นายแหว่ โปธิ	สมาชิกสภา อบต.บางตลาด หมู่ที่ ๗
(๑๓) นายไพโรจน์ พูลโพคา	สมาชิกสภา อบต.บางตลาด หมู่ที่ ๗

โครงสร้างการแบ่งส่วนราชการ (จำนวน ๔ สำนัก/กอง)		
พนักงานส่วนท้องถิ่น	ลูกจ้างประจำ	พนักงานจ้าง
๑. สำนักงานปลัด		
(๑) ปลัดองค์การบริหารส่วนตำบล (๒) หัวหน้าสำนักปลัด (๓) นักวิเคราะห์นโยบายและแผน (๔) นักทรัพยากรบุคคล	(๑) นักจัดการงานทั่วไป	พนักงานจ้างตามภารกิจ (๑) ผู้ช่วยเจ้าพนักงานธุรการ (ว่าง) พนักงานจ้างทั่วไป (๑) พนักงานขับรถยนต์ (ว่าง) (๒) คนงาน (ว่าง)
๒. กองคลัง		
(๑) ผู้อำนวยการกองคลัง (๒) เจ้าพนักงานจัดเก็บรายได้ (๓) เจ้าพนักงานพัสดุ (ว่าง)	(๑) นักวิชาการเงินและบัญชี	พนักงานจ้างตามภารกิจ (๑) ผู้ช่วยเจ้าพนักงานจัดเก็บรายได้ (๒) ผู้ช่วยเจ้าพนักงานพัสดุ พนักงานจ้างทั่วไป (๑) คนงาน
๓. กองช่าง		
(๑) ผู้อำนวยการกองช่าง (๒) นายช่างโยธา (ว่าง)		พนักงานจ้างตามภารกิจ (๑) ผู้ช่วยนายช่างโยธา
๔. กองการศึกษา		
(๑) ผู้อำนวยการกองการศึกษา (ว่าง) (๒) ครู (ว่าง)		พนักงานจ้างตามภารกิจ (๑) ผู้ช่วยนักวิชาการศึกษา (๒) ผู้ดูแลเด็ก จำนวน ๒ อัตรา
รวม	จำนวน ๗ คน	จำนวน ๒ คน
		จำนวน ๗ คน

หมายเหตุ : แผนอัตรากำลัง (พ.ศ. ๒๕๖๑ – ๒๕๖๓)

องค์การบริหารส่วนตำบลบางตลาด แบ่งโครงสร้างการบริหารงานออกเป็น ๑ สำนัก กับ ๓ กอง ทั้งหมด ๔ ส่วนราชการ พนักงานส่วนท้องถิ่น จำนวน ๗ คน ลูกจ้างประจำ ๒ คน พนักงานจ้าง จำนวน ๗ คน รวมทั้งสิ้น ๑๖ คน โดยมีภารกิจการบริหารงานดังนี้

๑. สำนักปลัด

มีภาระหน้าที่เกี่ยวกับงานธุรการสารบรรณการจัดทำแผนพัฒนาตำบลการจัดทำร่างข้อบังคับการจัดทำทะเบียนคณะผู้บริหาร สมาชิกสภาองค์การบริหารส่วนตำบล การดำเนินการตามนโยบายของรัฐบาล แผนพัฒนาเศรษฐกิจการให้คำปรึกษางานในหน้าที่และความรับผิดชอบการปกครอง บังคับบัญชาพนักงานส่วนตำบลและพนักงานจ้าง การบริหารงานบุคคลของสมาชิกสภาองค์การบริหารส่วนตำบลทั้งหมด การดำเนินการเกี่ยวกับการอนุญาตต่าง ๆ และปฏิบัติหน้าที่อื่นที่เกี่ยวข้อง โดยแบ่งหน้าที่ความรับผิดชอบ ดังนี้

๑.๑ งานบริหารทั่วไป

- งานธุรการ งานสารบรรณ
- งานบริหารงานบุคคล
- งานสวัสดิการ
- งานขอพระราชทานเครื่องราชอิสริยาภรณ์
- งานรัฐพิธี
- งานการเลือกตั้งและทะเบียนข้อมูล
- งานประสานงานการประชุมสภา
- งานตรวจสอบภายใน
- งานจดทะเบียนพาณิชย์
- งานดูแลรถยนต์
- งานอื่นที่เกี่ยวข้องหรือได้รับมอบหมาย

๑.๒ งานนโยบายและแผน

- งานวิชาการ
- งานนโยบายและแผน
- งานจัดทำแผนพัฒนาท้องถิ่น
- งานข้อมูลสารสนเทศ
- งานประชาสัมพันธ์
- งานจัดทำงบประมาณ
- งานอื่นที่เกี่ยวข้องหรือได้รับมอบหมาย

๑.๓ งานกฎหมายและคดี

- งานกฎหมายและคดี
- งานจัดทำนิติกรรมสัญญา
- งานรับเรื่องร้องเรียน ร้องทุกข์ และอุทธรณ์
- งานตราข้อบังคับและระเบียบ
- งานอื่นที่เกี่ยวข้องหรือได้รับมอบหมาย

๑.๔ งานป้องกันและบรรเทาสาธารณภัย

- งานอำนวยการ
- งานรักษาความปลอดภัยสถานที่ราชการ
- งานป้องกันและบรรเทาสาธารณภัย
- งานระงับอัคคีภัย
- งานช่วยเหลือและฟื้นฟู
- งานอื่นที่เกี่ยวข้องหรือได้รับมอบหมาย

๑.๕ งานกิจการสภา

- งานระเบียบข้อบังคับการประชุม
- งานการประชุม

- งานอำนวยการและประสานงาน
- งานอื่นที่เกี่ยวข้องหรือได้รับมอบหมาย

๑.๖ งานส่งเสริมการเกษตร

- งานข้อมูลวิชาการเกษตรและเทคโนโลยี
- งานส่งเสริมการเกษตร
- งานอื่นที่เกี่ยวข้องหรือได้รับมอบหมาย

๑.๗ งานส่งเสริมปศุสัตว์

- งานข้อมูลวิชาการปศุสัตว์และเทคโนโลยี
- งานควบคุมและป้องกันโรคระบาดในสัตว์
- งานอื่นที่เกี่ยวข้องหรือได้รับมอบหมาย

๑.๘ งานอนามัยและสิ่งแวดล้อม

- งานสุขาภิบาลทั่วไป
- งานสุขาภิบาลอาหารและสถานประกอบการ
- งานควบคุมและจัดการคุณภาพสิ่งแวดล้อม
- งานอื่นที่เกี่ยวข้องหรือได้รับมอบหมาย

๑.๙ งานส่งเสริมสุขภาพและสาธารณสุข

- งานอนามัยชุมชน
- งานส่งเสริมคุณภาพ
- งานป้องกันการติดยาและสารเสพติด
- งานสุขศึกษาและควบคุมโรคติดต่อ
- งานอื่นที่เกี่ยวข้องหรือได้รับมอบหมาย

๑.๑๐ งานรักษาความสะอาด

- งานรักษาความสะอาด
- งานกำจัดขยะมูลฝอย สิ่งปฏิกูล และน้ำเสีย
- งานส่งเสริมและเผยแพร่
- งานอื่นที่เกี่ยวข้องหรือได้รับมอบหมาย

๑.๑๑ งานสวัสดิการและพัฒนาชุมชน

- งานสวัสดิการชุมชน
- งานพัฒนาชุมชน
- งานจัดระเบียบชุมชน
- งานอื่นที่เกี่ยวข้องหรือได้รับมอบหมาย

๑.๑๒ งานสังคมสงเคราะห์

- งานข้อมูลวิชาการ

- งานสังคมสงเคราะห์
- งานสงเคราะห์เด็ก สตรี ผู้สูงอายุและผู้พิการ
- งานอื่นที่เกี่ยวข้องหรือได้รับมอบหมาย

๑.๑๓ งานส่งเสริมอาชีพและพัฒนาสตรี

- งานข้อมูลวิชาการ
- งานฝึกอบรมอาชีพ
- งานพัฒนาศักยภาพกลุ่ม
- งานพัฒนาสตรี
- งานอื่นที่เกี่ยวข้องหรือได้รับมอบหมาย

๑.๑๔ งานกองทุนหลักประกันสุขภาพระดับท้องถิ่นหรือพื้นที่

- งานบริหารจัดการกองทุน สปสช.
- งานจัดบริการเสริมสร้างสุขภาพ ป้องกันโรค และฟื้นฟูสมรรถภาพตามชุดสิทธิประโยชน์
- งานบริหารงบประมาณ การรายงานการเงิน
- งานพัฒนาศักยภาพคณะกรรมการบริหารกองทุน สปสช.
- งานติดตามประเมินผล
- งานอื่นที่เกี่ยวข้องหรือได้รับมอบหมาย

๒. กองคลัง

มีภาระหน้าที่เกี่ยวกับการจัดทำบัญชีและทะเบียนรับ - รายเงินทุกประเภทงานเกี่ยวกับการเงินการเบิกจ่ายเงินการเก็บรักษาเงิน การนำส่งเงิน การฝากเงิน การตรวจเงินของ อบต. รวบรวมสถิติเงินได้ประเภทต่าง ๆ การเบิกตัดปีการขยายเวลาเบิกจ่ายงบประมาณการหักภาษีและนำส่งเงินคงเหลือประจำวันการรับ และจ่ายขาดเงินสะสมของ อบต. การยืมเงินทดรองราชการ การจัดหาผลประโยชน์จากสิ่งก่อสร้างและทรัพย์สินของ อบต. ตรวจสอบงานของจังหวัดและสำนักงานตรวจเงินแผ่นดินการเร่งรัดใบสำคัญและเงินยืมค้างชำระ การจัดเก็บภาษี การประเมินภาษี การเร่งรัดจัดเก็บรายได้ การพัฒนารายได้ การออกใบอนุญาตและค่าธรรมเนียมต่าง ๆ และปฏิบัติหน้าที่อื่นที่เกี่ยวข้อง โดยแบ่งหน้าที่ความรับผิดชอบ ดังนี้

๒.๑ งานการเงิน

- งานการเงิน
- งานรับเงินเบิกจ่ายเงิน
- งานจัดทำฎีกาเบิกจ่ายเงิน
- งานเก็บรักษาเงิน
- งานอื่นที่เกี่ยวข้องหรือได้รับมอบหมาย

๒.๒ งานบัญชี

- งานการบัญชี
- งานทะเบียนคุมการเบิกจ่าย
- งานงบการเงินและงบทดลอง
- งานงบแสดงฐานะทางการเงิน

- งานอื่นๆ ที่ได้รับมอบหมาย

๒.๓ งานพัฒนาและจัดเก็บรายได้

- งานภาษีอากร ค่าธรรมเนียมและค่าเช่า
- งานผลประโยชน์
- งานพัฒนารายได้
- งานทะเบียนควบคุมและเร่งรัดรายได้
- งานธุรการ
- งานงานอื่นที่เกี่ยวข้องหรือได้รับมอบหมาย

๒.๔ งานทะเบียนทรัพย์สินและพัสดุ

- งานทะเบียนและทรัพย์สิน
- งานแผนที่ภาษี
- งานการพัสดุ
- งานทะเบียนเบิกจ่ายครุภัณฑ์
- งานอื่นที่เกี่ยวข้องหรือได้รับมอบหมาย

๓. กองช่าง

มีภาระหน้าที่เกี่ยวกับการสำรวจออกแบบและจัดทำโครงการใช้จ่ายเงินของ อบต. การอนุมัติเพื่อดำเนินการตามโครงการที่ตั้งจ่ายจากเงินรายได้ของ อบต. งานบำรุงซ่อมและจัดทำทะเบียนสิ่งก่อสร้างที่อยู่ในความรับผิดชอบของ อบต. การให้คำแนะนำปรึกษาเกี่ยวกับการจัดทำโครงการและการออกแบบก่อสร้างแก่ อบต. และหน่วยงานอื่นที่เกี่ยวข้อง งานควบคุมอาคาร การดูแล ควบคุม ปรึกษา ซ่อมแซมวัสดุครุภัณฑ์ และปฏิบัติหน้าที่อื่นที่เกี่ยวข้อง โดยแบ่งหน้าที่ความรับผิดชอบดังนี้

๓.๑ งานก่อสร้าง

- งานข้อมูลก่อสร้าง
- งานก่อสร้างและบูรณะถนน
- งานก่อสร้างสะพาน เขื่อนทดน้ำ
- งานอื่นที่เกี่ยวข้องหรือได้รับมอบหมาย

๓.๒ งานออกแบบและควบคุมอาคาร

- งานออกแบบและบริการข้อมูล
- งานประมาณราคา
- งานควบคุมงานก่อสร้าง
- งานอื่นที่เกี่ยวข้องหรือได้รับมอบหมาย

๓.๓ งานประสานสาธารณูปโภค

- งานประสานสาธารณูปโภค
- งานไฟฟ้าและถนน
- งานระบายน้ำ

- งานอื่นที่เกี่ยวข้องหรือได้รับมอบหมาย

๓.๔ งานผังเมือง

- งานสำรวจและแผนที่
- งานวางผังพัฒนาเมือง
- งานควบคุมทางผังเมือง
- งานธุรการ
- งานอื่นที่เกี่ยวข้องหรือได้รับมอบหมาย

๔. กองการศึกษา ศาสนาและวัฒนธรรม

มีภาระหน้าที่เกี่ยวกับการปฏิบัติงานทางการศึกษาเกี่ยวกับการวิเคราะห์วิจัยและพัฒนาหลักสูตรการแนะแนว การวัดผลประเมินผลการพัฒนาตำราเรียน การวางแผนการศึกษาของมาตรฐานสถานศึกษา การจัดบริการส่งเสริมการศึกษา การใช้เทคโนโลยีทางการศึกษา การเสนอแนะเกี่ยวกับการศึกษา ส่งเสริมการวิจัยการวางโครงการสำรวจเก็บรวบรวมข้อมูลสถิติการศึกษาเพื่อนำไปประกอบการพิจารณา กำหนดนโยบาย แผนงาน และแนวทางการปฏิบัติในการจัดการศึกษา การเผยแพร่การศึกษา และปฏิบัติหน้าที่อื่นที่เกี่ยวข้อง โดยแบ่งหน้าที่ความรับผิดชอบดังนี้

๔.๑ งานธุรการ

- งานธุรการ
- งานอื่นที่เกี่ยวข้องหรือได้รับมอบหมาย

๔.๒ งานส่งเสริมการศึกษา งานกิจการโรงเรียน

- งานบริหารและวิชาการ
- งานประสานกิจกรรมโรงเรียน
- งานจัดการศึกษา
- งานส่งเสริมการศึกษา
- งานข้อมูลพัฒนาการเด็ก
- งานศูนย์พัฒนาเด็กเล็ก
- งานติดตามและประเมินผล
- งานอื่นที่เกี่ยวข้องหรือได้รับมอบหมาย

๔.๓ งานส่งเสริมการศาสนาและวัฒนธรรม

- งานการศาสนา
- งานอนุรักษ์วัฒนธรรมและประเพณีท้องถิ่น
- งานกิจกรรมเด็กและเยาวชน
- งานเครือข่ายทางการศึกษา
- งานห้องสมุดและพิพิธภัณฑ์
- งานข้อมูลวิชาการ
- งานอื่นที่เกี่ยวข้องหรือได้รับมอบหมาย

ด้านการคลังท้องถิ่น

ท่านประธานสภา และสมาชิกสภาองค์การบริหารส่วนตำบลบางตลาด			
<p>บัดนี้ถึงเวลาที่คณะผู้บริหารขององค์การบริหารส่วนตำบลบางตลาด จะได้เสนอร่างข้อบัญญัติ งบประมาณรายจ่ายประจำปีต่อสภาองค์การบริหารส่วนตำบลบางตลาดอีกครั้งหนึ่ง ฉะนั้น ในโอกาสนี้ คณะผู้บริหารองค์การบริหารส่วนตำบลบางตลาดจึงขอชี้แจงให้ท่านประธานและสมาชิกทุกท่าน ได้ทราบถึงสถานะการคลังตลอดจนหลักการและแนวนโยบายการดำเนินการ ในปีงบประมาณ พ.ศ. 2562 ดังต่อไปนี้</p>			
1. สถานะการคลัง			
1.1 งบประมาณรายจ่ายทั่วไป			
ในปีงบประมาณ พ.ศ.2561 ณ วันที่ 8 สิงหาคม พ.ศ.2561 องค์การปกครองส่วนท้องถิ่นมีสถานะการเงิน ดังนี้			
1.1.1 เงินฝากธนาคาร จำนวน 39,768,648.25 บาท			
1.1.2 เงินสะสม จำนวน 18,591,286.51 บาท			
1.1.3 เงินทุนสำรองเงินสะสม จำนวน 11,654,212.77 บาท			
1.1.4 รายการที่ได้กักเงินไว้แบบก่อนหักหนี้และยังไม่ได้เบิกจ่าย จำนวน 0 โครงการ รวม 0.00 บาท			
1.1.5 รายการที่ได้กักเงินไว้โดยยังไม่ได้ก่อหนี้ผูกพัน จำนวน 0 โครงการ รวม 0.00 บาท			
1.2 เงินกู้ยืมค้าง จำนวน 0.00 บาท			
2. การบริหารงบประมาณ ในปีงบประมาณ 2561 ณ วันที่ 8 สิงหาคม พ.ศ.2561			
(1) รายรับจริง จำนวน 21,841,851.95 บาท ประกอบด้วย			
หมวดภาษีอากร	จำนวน	217,710.00	บาท
หมวดค่าธรรมเนียม ค่าปรับ และใบอนุญาต	จำนวน	93,009.00	บาท
หมวดรายได้จากทรัพย์สิน	จำนวน	101,769.54	บาท
หมวดรายได้จากสาธารณูปโภคและการพาณิชย์	จำนวน	0.00	บาท
หมวดรายได้เบ็ดเตล็ด	จำนวน	600.00	บาท
หมวดรายได้จากทุน	จำนวน	0.00	บาท
หมวดภาษีจัดสรร	จำนวน	12,900,415.41	บาท
หมวดเงินอุดหนุนทั่วไป	จำนวน	8,528,348.00	บาท
(2) เงินอุดหนุนที่รัฐบาลให้โดยระบุดัตถุประสงค์ จำนวน 0.00 บาท			
(3) รายจ่ายจริง จำนวน 12,659,139.15 บาท ประกอบด้วย			
งบกลาง	จำนวน	4,952,407.00	บาท
งบบุคลากร	จำนวน	4,436,183.00	บาท
งบดำเนินงาน	จำนวน	1,429,129.15	บาท
งบลงทุน	จำนวน	1,386,620.00	บาท
งบรายจ่ายอื่น	จำนวน	0.00	บาท
งบเงินอุดหนุน	จำนวน	454,800.00	บาท
(4) รายจ่ายที่จ่ายจากเงินอุดหนุนที่รัฐบาลให้โดยระบุดัตถุประสงค์ จำนวน 0.00 บาท			
(5) รายจ่ายที่จ่ายจากเงินสะสม จำนวน 3,125,136.75 บาท			
(6) รายจ่ายที่จ่ายจากเงินทุนสำรองเงินสะสม จำนวน 0.00 บาท			
(7) รายจ่ายที่จ่ายจากเงินกู้ จำนวน 0.00 บาท			

บทบาท/การมีส่วนร่วมของประชาชนในกิจการทางการเมืองและการบริหาร

ประชาชนในเขตองค์การบริหารส่วนตำบลบางตลาดมีส่วนร่วมในการบริหารงานขององค์การบริหารส่วนตำบล ประชาชนในเขตองค์การบริหารส่วนตำบลยังมีส่วนร่วมในการบริหารงาน การช่วยเหลืองานขององค์การบริหารส่วนตำบล เสนอแนะในกิจกรรมขององค์การบริหารส่วนตำบลในการดำเนินงานต่าง ๆ เช่น การประชุมประชาคมการจัดทำแผนพัฒนาตำบล เป็นต้น

๒. ด้านการเมือง/การปกครอง

๒.๑ การเมือง/การปกครอง องค์การบริหารส่วนตำบลบางตลาด ประกอบด้วยหมู่บ้าน ๗ หมู่บ้านมีพื้นที่อยู่ในเขตองค์การบริหารส่วนตำบลทั้งหมด ๗ หมู่บ้าน ดังนี้

หมู่ที่ ๑ บ้านบางค่างควา	นายรังษิ ฐูปหอม	ผู้ใหญ่บ้านหมู่ ๑
หมู่ที่ ๒ บ้านเกาะลัด	นายเมธิ ปัญญาเลิศ	ผู้ใหญ่บ้านหมู่ ๒
หมู่ที่ ๓ บ้านเกาะลัด	นายบัญชา ศิริวงษ์	ผู้ใหญ่บ้านหมู่ ๓
หมู่ที่ ๔ บ้านบางสีพัน	นายชำนาญ โปธิ	กำนันตำบลบางตลาด
หมู่ที่ ๕ บ้านควายเขาหัก	นายสัญญา จันทกลัด	ผู้ใหญ่บ้านหมู่ ๕
หมู่ที่ ๖ บ้านบางตลาด	นายอัทพล เล่าฮง	ผู้ใหญ่บ้านหมู่ ๖
หมู่ที่ ๗ บ้านคู้กร่าง	นายวัลลภ สุขเอี่ยม	ผู้ใหญ่บ้านหมู่ ๗

๒.๒ เขตการปกครอง องค์การบริหารส่วนตำบลบางตลาด ได้จัดตั้งชุมชนในเขตองค์การบริหารส่วนตำบลบางตลาด มีทั้งหมด ๗ ชุมชน แต่ละชุมชนมีกรรมการซึ่งเป็นตัวแทนของชุมชน ๙ คน ประชาชนมีส่วนร่วมในการจัดซื้อจัดจ้างขององค์การบริหารส่วนตำบลบางตลาด ประชาชนให้ความร่วมมือด้านการเลือกตั้งองค์การบริหารส่วนตำบลบางตลาด เป็น ๑ ใน ๕ องค์การบริหารส่วนตำบลบางตลาดของอำเภอคลองเขื่อน จังหวัดฉะเชิงเทรา อยู่ห่างจากตัวเมืองเป็นระยะทาง ๑๐ กิโลเมตร โดยมี :

ทิศเหนือ	ติดต่อ	ตำบลคลองเขื่อน
ทิศใต้	ติดต่อ	ตำบลปากน้ำ อำเภอบางคล้า
ทิศตะวันออก	ติดต่อ	อำเภอบางคล้า
ทิศตะวันตก	ติดต่อ	ตำบลบางเล่า ตำบลก้อนแก้ว

๒.๓ การเลือกตั้ง องค์การบริหารส่วนตำบลบางตลาด แบ่งเขตเลือกตั้งเป็น ๗ เขต ประชาชนในเขตองค์การบริหารส่วนตำบลบางตลาดส่วนใหญ่ร่วมกิจกรรมทางการเมืองเสมอมา และประชาชนในเขตองค์การบริหารส่วนตำบลบางตลาดมีส่วนร่วมในการบริหารงาน เสนอแนะในกิจกรรมขององค์การบริหารส่วนตำบลบางตลาดในการดำเนินงานต่าง ๆ เช่น การประชุมประชาคมในการจัดแผนพัฒนาท้องถิ่น เป็นต้น

จำนวนผู้มีสิทธิเลือกตั้ง (ข้อมูลเมื่อวันที่ ๑๙ กันยายน พ.ศ. ๒๕๕๖)

- จำนวนผู้มีสิทธิเลือกตั้งนายกองค์การบริหารส่วนตำบลบางตลาด ๑,๘๔๐ คน
- จำนวนผู้มีสิทธิเลือกตั้งสมาชิกสภา อบต. ๑,๘๔๐ คน
(จำนวนผู้มาใช้สิทธิเลือกตั้ง ครั้งล่าสุด (พ.ศ. ๒๕๕๖))
- จำนวนผู้มาใช้สิทธิเลือกตั้งนายกองค์การบริหารส่วนตำบลบางตลาด ๑,๖๑๖ คน จากผู้มีสิทธิเลือกตั้งทั้งสิ้น ๑,๘๔๐ คน คิดเป็นร้อยละ ๘๗.๘๓
- จำนวนผู้มาใช้สิทธิเลือกตั้งสมาชิกสภาองค์การบริหารส่วนตำบลบางตลาด ๑,๖๑๖ คน จากผู้มีสิทธิเลือกตั้งทั้งสิ้น ๑,๘๔๐ คน คิดเป็นร้อยละ ๘๗.๘๓

(***ปัจจุบันนายกองค์การบริหารส่วนตำบลบางตลาดและสมาชิกสภาองค์การบริหารส่วนตำบลบางตลาดมาจากคำสั่ง คสช. และปัจจุบันยังไม่มีเลือกตั้ง***)

๓. ประชากร

๓.๑ ข้อมูลเกี่ยวกับจำนวนประชากร

หมู่บ้าน	หมู่ที่	ครัวเรือน	จำนวน (ช)	จำนวน (ญ)	รวม (ชาย/หญิง)
บ้านบางค้ำคาว	๑	๑๖๔	๒๓๑	๒๑๙	๔๕๐
บ้านเกาะลัด	๒	๖๙	๗๙	๗๑	๑๕๐
บ้านเกาะลัด	๓	๙๒	๙๔	๖๗	๑๖๑
บ้านบางสีฟัน	๔	๑๑๘	๑๗๘	๑๘๐	๓๕๘
บ้านควายเขาหัก	๕	๑๔๕	๒๓๐	๒๒๙	๔๕๙
บ้านบางตลาด	๖	๑๓๙	๑๗๔	๑๘๓	๓๕๗
บ้านคู้กร่าง	๗	๙๐	๑๓๕	๑๔๗	๒๘๒
รวม		๘๑๗	๑,๑๒๑	๑,๐๙๖	๒,๒๑๗

๓.๒ ช่วงอายุและจำนวนประชากร (พื้นที่ตำบลบางตลาด ทั้ง ๗ หมู่บ้าน)

ช่วงอายุ	ม.๑		ม.๒		ม.๓		ม.๔		ม.๕		ม.๖		ม.๗		รวม	
	ช	ญ	ช	ญ	ช	ญ	ช	ญ	ช	ญ	ช	ญ	ช	ญ	ช	ญ
เยาวชน (อายุต่ำกว่า ๑๘ ปี)	๓๔	๒๖	๖	๗	๖	๖	๓๔	๒๕	๔๔	๔๗	๓๑	๒๗	๑๖	๑๔	๑๗๑	๑๕๒
ประชากรทั่วไป (อายุตั้งแต่ ๑๘ - ๖๐ ปี)	๑๔๖	๑๒๘	๔๓	๓๗	๖๖	๓๓	๑๐๖	๑๐๘	๑๕๓	๑๓๙	๑๐๘	๑๐๑	๙๓	๙๕	๗๑๕	๖๔๑
ผู้สูงอายุ (อายุมากกว่า ๖๐ ปี)	๕๑	๖๕	๓๐	๒๗	๒๒	๒๘	๓๘	๔๗	๓๓	๔๓	๓๕	๕๕	๒๖	๓๘	๒๓๕	๓๐๓
รวมแต่ละหมู่บ้าน แยกชาย-หญิง (คน)	๒๓๑	๒๑๙	๗๙	๗๑	๙๔	๖๗	๑๗๘	๑๘๐	๒๓๐	๒๒๙	๑๗๔	๑๘๓	๑๓๕	๑๔๗	๑,๑๒๑	๑,๐๙๖
รวมทั้งสิ้น (คน)	๔๕๐		๑๕๐		๑๖๑		๓๕๘		๔๕๙		๓๕๗		๒๘๒		๒,๒๑๗	

ข้อมูล ณ เดือนมีนาคม พ.ศ. ๒๕๖๒ (สำนักทะเบียนอำเภอคลองเขื่อน)

๔. สภาพทางสังคม

๔.๑ การศึกษา

จากการสำรวจข้อมูลพื้นฐานพบว่า ประชากรอายุ ๑๕ - ๖๐ ปีเต็ม ร้อยละ ๙๙ อ่าน เขียนภาษาไทยและคิดเลขอย่างง่ายได้ เด็กอายุ ๖ - ๑๔ ปี ร้อยละ ๑๐๐ ได้รับการศึกษาภาคบังคับ ๙ ปี ได้เรียนต่อชั้นมัธยมศึกษาปีที่ ๔ หรือเทียบเท่า และที่ไม่ได้เรียนต่อมีงานทำร้อยละ ๙๙ ด้านการศึกษาอยู่ในเกณฑ์ที่ดี ปัญหาคือยังไม่สามารถที่จะแข่งขันกับเมืองใหญ่ ๆ ได้ การแก้ปัญหาขององค์การบริหารส่วนตำบลบางตลาดได้จัดกิจกรรมให้กับเด็กของศูนย์พัฒนาเด็กเล็ก การสนับสนุนอาหารเสริม (นม) และอาหารกลางวันให้กับโรงเรียนในเขตพื้นที่ตำบลบางตลาด รวมถึงเข้าร่วมกิจกรรมต่าง ๆ กับทางโรงเรียน

โรงเรียนประถมศึกษา/ศูนย์พัฒนาเด็กเล็กที่อยู่ในเขตพื้นที่ตำบลบางตลาด

ที่	ชื่อสถานศึกษา	ที่ตั้ง	จำนวนนักเรียน (คน)		
		หมู่ที่	ชาย	หญิง	รวม
๑	โรงเรียนวัดบางตลาด	๖	๕๓	๔๘	๑๐๑
๒	ศูนย์พัฒนาเด็กเล็กบางตลาด	๖	๑๑	๗	๑๘
รวม			๖๔	๕๕	๑๑๙

- ➔ ศูนย์พัฒนาเด็กเล็กบางตลาด
 - มีครูผู้ดูแลเด็ก จำนวน - คน
 - มีผู้ช่วยผู้ดูแลเด็ก จำนวน ๒ คน
- ➔ ที่อ่านหนังสือพิมพ์ประจำหมู่บ้าน จำนวน ๑ แห่ง

สภาเด็กและเยาวชนตำบลบางตลาด

องค์การบริหารส่วนตำบลบางตลาดได้จัดตั้งสภาเด็กและเยาวชนขึ้น จำนวน ๑ แห่ง เพื่อเป็นองค์กรเครือข่ายเชื่อมโยงกลุ่มเด็กและเยาวชนในองค์การบริหารส่วนตำบลบางตลาดที่มีการดำเนินงานในด้านต่าง ๆ เข้าด้วยกันอย่างเป็นระบบ เพื่อแสวงหาแนวทางในการส่งเสริมและพัฒนาเด็กและเยาวชนภายในองค์การบริหารส่วนตำบลบางตลาดภายใต้หลักการ “เด็กนำผู้ใหญ่หนุน” ซึ่งในปัจจุบันนี้สภาเด็กและเยาวชนเป็นองค์กรนิติบุคคล ภายใต้พระราชบัญญัติส่งเสริมการพัฒนาเด็กและเยาวชนแห่งชาติ พ.ศ. ๒๕๕๐ และที่แก้ไขเพิ่มเติม (ฉบับที่ ๒) พ.ศ. ๒๕๖๐ มาตรา ๒๒ โดยสภาเด็กและเยาวชนมีสำนักงานตั้งอยู่ที่องค์การบริหารส่วนตำบลบางตลาด อำเภอคลองเขื่อน จังหวัดฉะเชิงเทรา โดยได้ดำเนินการแต่งตั้งคณะกรรมการบริหารสภาเด็กและเยาวชน เพื่อส่งเสริม สนับสนุน และประสานงานการดำเนินการของสภาเด็กและเยาวชน

ข้อมูลโรงเรียนสังกัดสำนักงานคณะกรรมการการศึกษาขั้นพื้นฐาน (สพฐ.)

โรงเรียนวัดบางตลาด	จำนวนนักเรียน									
	อนุบาล			ประถมศึกษา						รวม
	อนุบาล ๑	อนุบาล ๒	อนุบาล ๓	ป.๑	ป.๒	ป.๓	ป.๔	ป.๕	ป.๖	
นักเรียน (ชาย)	-	๘	๑๑	๕	๔	๖	๗	๔	๘	๕๓
นักเรียน (หญิง)	-	๕	๙	๕	๗	๓	๕	๘	๖	๔๘
รวมทั้งสิ้น	-	๑๓	๒๐	๑๐	๑๑	๙	๑๒	๑๒	๑๔	๑๐๑

หมายเหตุ : ข้อมูล ณ วันที่ ๑๓ มิถุนายน ๒๕๖๒

๔.๒ สาธารณสุข

- โรงพยาบาลส่งเสริมสุขภาพตำบล จำนวน ๑ แห่ง ตั้งอยู่บ้านบางตลาด หมู่ที่ ๖ คือ โรงพยาบาลส่งเสริมสุขภาพตำบลบางตลาด

จากการสำรวจข้อมูลพื้นฐานพบว่าประชาชนส่วนมากมีสุขภาพที่ดี มีการคัดกรองสุขภาพให้กับประชาชนกลุ่มเสี่ยง โรคที่มักเกิดแก่ประชากรในชุมชน เช่นกัน ได้แก่ โรคความดัน เบาหวาน โรคเอดส์ โรคไข้เลือดออก โรคมือ-ปาก-เท้าในเด็ก และโรคอื่น ๆ อีกมาก มีสถิติเข้ารับการรักษาพยาบาล ปัญหาคือประชาชนบางรายไม่ยอมไปคัดกรองหรือตรวจสุขภาพประจำปี การแก้ไขปัญหาคือองค์การบริหารส่วนตำบลบางตลาด หน่วยงานสาธารณสุข และโรงพยาบาลได้จัดกิจกรรมร่วมมือกันรณรงค์ให้ชุมชนเห็นความสำคัญในเรื่องนี้ ซึ่งก็ได้ผลในระดับหนึ่ง ประชาชนให้ความร่วมมือเป็นอย่างดี แต่ต้องเป็นการดำเนินการอย่างต่อเนื่องเป็นประจำทุกปี

จากการสำรวจข้อมูลพื้นฐาน บางครัวเรือนไม่ได้กินอาหารที่ถูกสุขลักษณะ การใช้ยาเพื่อบำบัดอาการเจ็บป่วยที่ไม่เหมาะสม การออกกำลังกายยังไม่สม่ำเสมอ และประชากรส่วนมากไม่ได้รับการตรวจสุขภาพ ปัญหาเหล่านี้ องค์การบริหารส่วนตำบลบางตลาดพยายามอย่างยิ่งที่จะแก้ไข โดยร่วมมือกับโรงพยาบาลและหน่วยงานสาธารณสุขฯ จัดกิจกรรมเพื่อแก้ไขปัญหา

(๑) หน่วยงานด้านสาธารณสุข

- โรงพยาบาลในเขตพื้นที่ สังกัดกระทรวงสาธารณสุข จำนวน ๑ แห่ง เตียงคนไข้ จำนวน ๙ เตียง

(๒) สถานการณ์/ปัญหาสุขภาพ (ตำบลบางตลาด)

- อัตราการใช้ส้วมราดน้ำร้อยละ ๑๐๐

๔.๓ อาชญากรรม

องค์การบริหารส่วนตำบลบางตลาดมีเหตุอาชญากรรมเกิดขึ้นบ่อยครั้ง สถิติผู้ติดยาเสพติด จำนวน ๕ ราย (จากหนังสือ ที่ ตช ๐๐๑๗ (ฉช) ๔(๒๑)/๕๖๗ ลงวันที่ ๒๙ มีนาคม ๒๕๖๐ เรื่อง รายงานข้อมูลสถิติการเกิดอาชญากรรมและสถิติผู้ติดยาเสพติด) ซึ่งองค์การบริหารส่วนตำบลบางตลาดได้มีนโยบายดำเนินการป้องกันการเกิดเหตุปลอดภัยในชีวิตและทรัพย์สิน ลูกศรบอกทาง รวมทั้งได้ตั้งจุดตรวจ จุดสกัด และจุดบริการในช่วงเทศกาลที่มีวันหยุดหลายวัน เพื่ออำนวยความสะดวกให้กับประชาชน แต่ปัญหาที่พบเป็นประจำคือการทะเลาะวิวาทของกลุ่มวัยรุ่น โดยเฉพาะในสถานที่จัดงานดนตรี งานมหรสพ ซึ่งเป็นปัญหาที่ชุมชนได้รับผลกระทบเป็นอย่างมาก การแก้ไขปัญหาคือการแจ้งเตือนให้ผู้ปกครองดูแลบุตรหลานของตน ประชาสัมพันธ์ให้ทราบถึงผลกระทบความเสียหายและโทษที่ได้รับจากการเกิดเหตุทะเลาะวิวาท การขอความร่วมมือไปยังผู้นำ การขอคำสั่งจากตำรวจ ผู้นำ หรือ อปพร. เพื่อระงับเหตุไม่ให้เกิดความรุนแรง แต่จะไม่ให้เกิดขึ้นเลยยังเป็นปัญหาที่ปัจจุบันไม่สามารถที่จะแก้ไข

ได้ ทั้งที่มีการร่วมมือกันหลายฝ่าย เป็นเรื่องที่ทางองค์การบริหารส่วนตำบลบางตลาดจะต้องหาวิธีที่จะแก้ไขปัญหาให้กับประชาชนต่อไปตามอำนาจหน้าที่ที่สามารถดำเนินการได้

๔.๔ ยาเสพติด

ปัญหา ยาเสพติดในชุมชนขององค์การบริหารส่วนตำบลบางตลาด สถิติผู้ติดยาเสพติด จำนวน ๕ ราย (จากหนังสือ ที่ ตช ๐๐๑๗ (ฉช).๔(๒๑)/๕๖๗ ลงวันที่ ๒๙ มีนาคม ๒๕๖๐ เรื่อง รายงานข้อมูลสถิติการเกิดอาชญากรรมและสถิติผู้ติดยาเสพติด) จากการที่ทางสถานีตำรวจภูธรอำเภอคลองเขื่อนได้แจ้งให้กับองค์การบริหารส่วนตำบลบางตลาดทราบนั้น พบว่าในเขตองค์การบริหารส่วนตำบลบางตลาดมีผู้ที่ติดยาเสพติดแต่เมื่อเทียบกับพื้นที่อื่นถือว่าน้อยและยังไม่พบผู้ค้า เหตุผลก็เนื่องมาจากว่าได้รับความร่วมมือกับทางผู้นำ ประชาชนหน่วยงานขององค์การบริหารส่วนตำบลบางตลาดที่ช่วยสอดส่องดูแลอยู่เป็นประจำ การแก้ไขปัญหาขององค์การบริหารส่วนตำบลบางตลาดสามารถทำได้เฉพาะตามอำนาจหน้าที่เท่านั้น เช่น การรณรงค์ การประชาสัมพันธ์ การแจกเบาะแส การฝึกอบรมให้ความรู้ ถ้านอกเหนือจากอำนาจหน้าที่ก็เป็นเรื่องของอำเภอฯ หรือสถานีตำรวจฯ แล้วแต่กรณี ทั้งนี้ องค์การบริหารส่วนตำบลบางตลาดก็ได้ให้ความร่วมมือมาโดยตลอด

ตามที่องค์การบริหารส่วนตำบลบางตลาดได้ดำเนินโครงการสำรวจข้อมูลพื้นฐานในเขตพื้นที่ ประจำปีงบประมาณ พ.ศ. ๒๕๕๙ เพื่อนำผลการสำรวจมาพิจารณาแก้ไขปัญหาที่เกิดขึ้นให้แก่ชุมชน ผลการสำรวจพบว่า ประชาชนในเขตองค์การบริหารส่วนตำบลบางตลาดพบว่าประชากรที่สูบบุหรี่หรือประมาณ จำนวน ๓๐๐ คน ดื่มสุราประมาณ ๒๐๐ คน

๔.๕ การสังคมสงเคราะห์

องค์การบริหารส่วนตำบลบางตลาด ได้ดำเนินการด้านสังคมสงเคราะห์ ดังนี้

๑. ดำเนินการจ่ายเบี้ยยังชีพให้กับผู้สูงอายุ ผู้พิการ และผู้ป่วยเอดส์
๒. รับลงทะเบียนและประสานโครงการเงินอุดหนุนเพื่อการเลี้ยงดูเด็กแรกเกิด
๓. ประสานการทำบัตรผู้พิการ
๔. ตั้งโครงการช่วยเหลือผู้ยากจน ยากไร้ รายได้น้อย และผู้ด้อยโอกาสไร้ที่พึ่ง
๕. ตั้งโครงการปรับปรุงซ่อมแซมบ้านคนจน

๕. ระบบบริการพื้นฐาน

๕.๑ การคมนาคมขนส่ง

มีเส้นทางสัญจรเข้าเขตพื้นที่โดยการคมนาคมทางบก ๔ สาย คือ ถนนสายอำเภอคลองเขื่อน - อำเภอเมือง (เลียบบคลองชลประทาน), ถนนสายอำเภอคลองเขื่อน - อำเภอบางคล้า, ถนนสายบางตลาด - คู้้งกร่าง, ถนนไบเฟิร์น - บางเล่า และการคมนาคมทางน้ำโดยใช้เส้นทางแม่น้ำบางปะกง

๕.๒ การไฟฟ้า

การขยายเขตไฟฟ้า ปัจจุบันมีไฟฟ้าใช้ทุกครัวเรือน คิดเป็นร้อยละ ๑๐๐ ปัญหาคือไฟฟ้าส่องสว่างทางหรือที่สาธารณะยังไม่สามารถดำเนินการให้ครอบคลุมพื้นที่ได้ทั้งหมด ปัจจุบันในเขตองค์การบริหารส่วนตำบลบางตลาดมีไฟฟ้าใช้ ดังนี้

- (๑) จำนวนครัวเรือนที่ใช้ไฟฟ้า ๘๑๗ หลังคาเรือน
- (๒) ไฟฟ้าสาธารณะ จำนวน ๔๕๐ จุด ครอบคลุมถนนทุกสายในเขตองค์การบริหารส่วนตำบลบางตลาด

๕.๓ การประปา

กิจการประปาเป็นของหมู่บ้าน สามารถให้บริการได้ครอบคลุมทุกหลังคาเรือน คิดเป็นร้อยละ ๑๐๐ ปัญหาคือปัจจุบันน้ำไม่ค่อยไหล สาเหตุเนื่องจากเป็นท่อประปาเก่า เกิดการตกตะกอนของน้ำ และแรงดันไม่ค่อยสูง การแก้ปัญหาคือการลงพื้นที่ดำเนินการแก้ไขตามจุดที่เกิดปัญหาในพื้นที่ และอนาคตได้ดำเนินการเกินศักยภาพได้รับการอุดหนุนงบประมาณจากจังหวัด โดยให้ประปาส่วนภูมิภาคเข้ามาดำเนินการ เพื่อตอบสนองต่อความต้องการของประชาชนต่อไป ปัจจุบันประชาชนมีประปาใช้ ดังนี้

- (๑) จำนวนครัวเรือนที่ใช้น้ำประปา ๘๑๗ หลังคาเรือน
- (๒) หน่วยงานเจ้าของกิจการประปาขององค์การบริหารส่วนตำบลบางตลาด ๑ แห่ง
- (๓) ปริมาณการใช้น้ำประปาเฉลี่ย ๕๐๐ - ๕๕๐ ลบ.ม. ต่อวัน
- (๔) แหล่งน้ำดิบที่ใช้ผลิตน้ำประปาได้จากการจัดซื้อน้ำประปาส่วนภูมิภาคบางคล้ามาใช้

๕.๔ โทรศัพท์

- | | | |
|--------------------------------------|-------|------------|
| (๑) จำนวนโทรศัพท์สาธารณะในเขตพื้นที่ | จำนวน | ๑๑ หมายเลข |
| (๒) จำนวนโทรศัพท์ส่วนบุคคล | จำนวน | ๕๕ หมายเลข |
| (๓) จำนวนชุมสายโทรศัพท์จำนวน | จำนวน | ๑ ชุมสาย |

๕.๕ ไปรษณีย์หรือการสื่อสารหรือการขนส่ง วัสดุและครุภัณฑ์

- ตำบลบางตลาดไม่มีไปรษณีย์ แต่มีบริการไปรษณีย์จากไปรษณีย์ประจำอำเภอ (อำเภอบางคล้า รหัสไปรษณีย์ ๒๔๑๑๐) ซึ่งมี จำนวน ๑ แห่ง โดยให้บริการเวลา ๐๘.๐๐ - ๑๖.๐๐ น. ในวันจันทร์ - ศุกร์ และวันเสาร์ (วันเสาร์ครึ่งวัน) หยุดวันอาทิตย์
- มีบริการให้ใช้อินเตอร์เน็ตฟรี ที่สำนักงานองค์การบริหารส่วนตำบลบางตลาด
- องค์การบริหารส่วนตำบลบางตลาดมีวัสดุ/ครุภัณฑ์ในการปฏิบัติหน้าที่ แต่ก็มีบางรายการที่ยังขาดแคลนเนื่องจากมีงบประมาณไม่เพียงพอ วัสดุ ครุภัณฑ์ต่าง ๆ นั้นมีไว้สำหรับการปฏิบัติหน้าที่ของเจ้าหน้าที่องค์การบริหารส่วนตำบลบางตลาดในการดำเนินการกิจบริการสาธารณะ

เพื่อประโยชน์ของประชาชนเท่านั้น แต่หากประชาชนเดือดร้อน หรือหน่วยงานอื่นเดือดร้อนก็สามารถมายืมใช้ได้

๕.๖ เส้นทางคมนาคม

ในเขตองค์การบริหารส่วนตำบลบางตลาดมีเส้นทางคมนาคมในพื้นที่เป็นถนนคอนกรีตเสริมเหล็กร้อยละ ๗๐ เป้าหมายคือต้องการให้ได้มากกว่านี้หรือร้อยละ ๑๐๐ โดยผู้บริหารมีนโยบายที่จะดำเนินการก่อสร้างถนนคอนกรีตเสริมเหล็กทุกสาย ปัญหาคือองค์การบริหารส่วนตำบลไม่สามารถดำเนินการได้เนื่องจากพื้นที่ยังไม่เป็นที่สาธารณะ จะดำเนินการได้ก็ต้องเมื่อต้องเป็นที่สาธารณะ ปัจจุบันองค์การบริหารส่วนตำบลบางตลาดมีเส้นทางคมนาคม ดังนี้

(๑) การคมนาคม การจราจร

การคมนาคม (แสดงจำนวนและสภาพทางคมนาคมทางบกและทางน้ำ)

มีเส้นทางสัญจรเข้าเขตพื้นที่โดยการคมนาคมทางบก ๔ สาย คือ ถนนสายอำเภอคลองเขื่อน - อำเภอเมือง (เลียบบคลองชลประทาน), ถนนสายอำเภอคลองเขื่อน - อำเภอบางคล้า, ถนนสายบางตลาด - คู้งกร่าง, ถนน ไบเพิร์น - บางเล่า และการคมนาคมทางน้ำโดยใช้เส้นทางแม่น้ำบางปะกง

เส้นทางคมนาคมที่ใช้ติดต่อในเขตองค์การบริหารส่วนตำบลบางตลาดและพื้นที่ใกล้เคียงมีดังนี้

- ๑.๑) ทางหลวงแผ่นดิน หมายเลข ๓๑๔
- ๑.๒) สะพาน จำนวน ๑ แห่ง
- ๑.๓) การจัดการขนส่งมวลชน ประกอบด้วย -ไม่มี-
- ๑.๔) ถนนในความรับผิดชอบขององค์การบริหารส่วนตำบลบางตลาด จำนวน ๔๖ สาย

- ถนนคอนกรีตเสริมเหล็ก จำนวน ๖ สาย
- ลาดยาง จำนวน ๕ สาย
- ลูกจ้าง จำนวน - สาย
- หินคลุก จำนวน ๓๕ สาย
- ถนนดิน จำนวน ๒ สาย

ถนนในความรับผิดชอบของทางหลวงชนบท จำนวน ๑ สาย (สาย ๓๑๔)

- ลาดยาง จำนวน ๑ สาย ระยะทาง ๔.๒ กม.

ถนนทางหลวงท้องถิ่น จำนวน ๒ สาย

- ลาดยาง จำนวน ๒ สาย

๑. ถนนไบเพิร์น - บางเล่า ระยะทาง ๔๔๐ เมตร
๒. ถนนบางตลาด - คู้งกร่าง ระยะทาง ๔,๒๓๐ เมตร
๓. ถนนไบเพิร์น - สามรั่ม ระยะทาง ๓,๒๖๐ เมตร

๖. ระบบเศรษฐกิจ

๖.๑ การเกษตร

ประชากรในเขตองค์การบริหารส่วนตำบลบางตลาด ร้อยละ ๗๐ ประกอบอาชีพเกษตรกรรม ผลผลิตทางการเกษตรที่สำคัญ ได้แก่ มะพร้าว มะม่วง ข้าว และหมาก ดังนี้

จำนวนประชากรจำแนกตามประเภทอาชีพ ปี ๒๕๖๒						
ข้อมูลความจำเป็นพื้นฐานระดับตำบล						
ประเภทอาชีพ	เพศ				รวม	
	ชาย (คน)	%	หญิง (คน)	%	คน	%
เกษตรกรรม - ทำนา	๓๘	๒.๔๔	๓๒	๒.๐๖	๗๐	๔.๕๐
เกษตรกรรม - ทำไร่	๐	๐.๐๐	๒	๐.๑๓	๒	๐.๑๓
เกษตรกรรม - ทำสวน	๑๖๖	๑๐.๖๗	๑๖๔	๑๐.๕๔	๓๓๐	๒๑.๒๑
เกษตรกรรม - ประมง	๒๘	๑.๘๐	๑๐	๐.๖๔	๓๘	๒.๔๔
เกษตรกรรม - ปศุสัตว์	๔	๐.๒๖	๓	๐.๑๙	๗	๐.๔๕
รับราชการ เจ้าหน้าที่ของรัฐ	๑๙	๑.๒๒	๒๖	๑.๖๗	๔๕	๒.๘๙
พนักงานรัฐวิสาหกิจ	๑	๐.๐๖	๐	๐.๐๐	๑	๐.๐๖
พนักงานบริษัท	๑๑	๐.๗๑	๒๑	๑.๓๕	๓๒	๒.๐๖
รับจ้างทั่วไป	๒๗๖	๑๗.๗๔	๒๒๑	๑๔.๒๐	๔๙๗	๓๑.๙๔
ค้าขาย	๓๔	๒.๑๙	๕๙	๓.๗๙	๙๓	๕.๙๘
ธุรกิจส่วนตัว	๘	๐.๕๑	๑๒	๐.๗๗	๒๐	๑.๒๙
อาชีพอื่นๆ (นอกเหนือที่กล่าวแล้ว)	๖	๐.๓๙	๘	๐.๕๑	๑๔	๐.๙๐
กำลังศึกษา	๑๔๑	๙.๐๐	๑๑๔	๗.๓๓	๒๕๕	๑๖.๓๒
ไม่มีอาชีพ	๕๓	๓.๑๔	๑๐๐	๖.๔๓	๑๕๓	๙.๘๓
รวม	๗๘๔	๕๐.๓๙	๗๗๒	๔๙.๖๑	๑,๕๕๖	๑๐๐.๐๐

๖.๒ การประมง ในเขตองค์การบริหารส่วนตำบลบางตลาดมีการประมงประมาณร้อยละ ๒.๔๔

๖.๓ การปศุสัตว์ เป็นการประกอบการในลักษณะเลี้ยงในครัวเรือนเป็นอาชีพหลักและอาชีพเสริม เช่น การเลี้ยงไก่ เป็ด สุกร จำนวนสัตว์ในพื้นที่โดยประมาณ (สุกร ๖๐ ตัว)

๖.๔ การบริการ

ร้านอาหาร	๕	แห่ง
โรงแรม/รีสอร์ท	-	แห่ง
โรงพยาบาลศูนย์	-	แห่ง
สถานีขนส่ง	-	แห่ง

๖.๕ การท่องเที่ยว

ในเขตองค์การบริหารส่วนตำบลบางตลาดมีแหล่งท่องเที่ยว เช่น เทวสถาน “พระพิฆเนศองค์ยืน” สวนปาล์มฟาร์มนก วัดบางตลาด วัดคู้กร่าง และได้ส่งเสริมการท่องเที่ยวให้เกิดขึ้นในชุมชน เช่น การจัดงานประเพณีต่าง ๆ การจัดสร้างสวนสาธารณะสำหรับใช้พักผ่อนหย่อนใจ การท่องเที่ยวเชิงเกษตร “นวัตวิถี”

๖.๖ อุตสาหกรรม

- ไม่มี -

๖.๗ การพาณิชย์และกลุ่มอาชีพ

การพาณิชย์

ธนาคาร	-	แห่ง	สถานีบริการน้ำมัน	-	แห่ง
บริษัท	-	แห่ง	ศูนย์การค้า/ห้างสรรพสินค้า	-	แห่ง
ห้างหุ้นส่วนจำกัด	-	แห่ง	ตลาดสด	-	แห่ง
ร้านค้าต่าง ๆ	๓๓	แห่ง	โรงฆ่าสัตว์	-	แห่ง

๖.๘ แรงงาน

จากการสำรวจข้อมูลพื้นฐานพบว่า ประชากรที่มีอายุ ๑๕ - ๖๐ ปี อยู่ในกำลังแรงงานร้อยละ ๙๕ แต่ค่าแรงในพื้นที่จะรับโดยสูงกว่าค่าแรงขั้นต่ำตามประกาศ โดยเฉพาะแรงงานด้านก่อสร้าง เนื่องจากเป็นวิชาชีพที่จ้างตามแรงงานตามฝีมือ ส่วนแรงงานด้านการเกษตร ประชากรอายุระหว่าง ๒๕ - ๕๐ ปี บางส่วนไปรับจ้างทำงานนอกพื้นที่ ประชากรส่วนมากทำการเกษตร มีไปทำงานนอกพื้นที่บ้างตามตำบลหรือในเมืองที่มีโรงงานอุตสาหกรรม บริษัท หรือห้างร้านใหญ่ ๆ เพราะในพื้นที่ไม่มีโรงงานอุตสาหกรรมที่มีการจ้างแรงงานเยอะ เพราะพื้นที่ส่วนมากเป็นที่อยู่อาศัยและการเกษตร

๗. ศาสนา ประเพณี วัฒนธรรม

๗.๑ การนับถือศาสนา

- ❖ ผู้ที่นับถือศาสนาพุทธ ร้อยละ ๑๐๐
- ❖ วัด ๒ แห่ง ได้แก่ วัดบางตลาด (หมู่ที่ ๖) และวัดคู้กร่าง (หมู่ที่ ๗)

๗.๒ ประเพณีและงานประจำปี

- ❖ ประเพณีวันสงกรานต์ (เดือนเมษายนของทุกปี)
- ❖ ประเพณีวันเข้าพรรษา - ออกพรรษา

๗.๓ ภูมิปัญญาท้องถิ่น/ภาษาถิ่น

- ❖ ภูมิปัญญาท้องถิ่น ประชาชนในเขตองค์การบริหารส่วนตำบลได้อนุรักษ์ภูมิปัญญาท้องถิ่น ได้แก่ วิธีการทำเครื่องจักสานใช้สำหรับในครัวเรือน วิธีการทำไม้กวาดจากก้านมะพร้าว ฯลฯ
- ❖ ภาษาถิ่น ส่วนมากร้อยละ ๑๐๐ พูดภาษาไทย

๘. ทรัพยากรธรรมชาติ

๘.๑ น้ำ ที่ใช้ในการอุปโภค - บริโภค เป็นน้ำที่ได้จากน้ำฝนและน้ำ ซึ่งจะต้องนำมาผ่านกระบวนการของระบบประปา สำหรับน้ำใต้ดินมีปริมาณน้อย ไม่สามารถนำขึ้นมาใช้ให้พอเพียงได้ และบางแห่งเค็ม ไม่สามารถใช้เพื่ออุปโภคบริโภคได้

๘.๒ ป่าไม้ ในเขตองค์การบริหารส่วนตำบลบางตลาดไม่มีป่าไม้

๘.๓ ภูเขา ในเขตองค์การบริหารส่วนตำบลบางตลาดไม่มีภูเขา

๘.๔ คุณภาพของทรัพยากรธรรมชาติ

ในพื้นที่ขององค์การบริหารส่วนตำบลบางตลาดส่วนมากเป็นพื้นที่สำหรับเพาะปลูกการเกษตรกรรม เช่น ทำนา การประมง ที่อยู่อาศัย ร้านค้า และสถานประกอบการ ตามลำดับ และมีพื้นที่เพียงเล็กน้อยที่เป็นพื้นที่สาธารณะ ทรัพยากรธรรมชาติในพื้นที่ ได้แก่ ดิน น้ำ ต้นไม้ อากาศที่ไม่มีมลพิษ ปัญหาคือ เนื่องจากพื้นที่บางส่วนเป็นดินเค็ม น้ำใต้ดินเค็มหรือน้ำกร่อย ไม่สามารถที่จะนำน้ำจากใต้ดินมาใช้ในการอุปโภค - บริโภคได้ ต้องอาศัยน้ำดิบจากแหล่งอื่นและน้ำฝน น้ำในการเกษตรต้องรดดูฝน มีแหล่งน้ำใช้ในการเกษตรไม่เพียงพอ ปัญหาคือยังไม่สามารถหาแหล่งน้ำสำหรับการเกษตรได้เพิ่มขึ้น เพราะพื้นที่ส่วนมากเป็นของพื้นที่ส่วนบุคคลหรือเอกชน ปัญหาด้านขยะ เมื่อชุมชนแออัดขยะจะมีมากขึ้น การแก้ไขปัญหาคือองค์การบริหารส่วนตำบลได้จัดทำโครงการเพื่อแก้ปัญหาให้กับประชาชน และเป็นไปตามความต้องการของประชาชน เช่น โครงการจัดหาถังขยะรองรับขยะให้ครอบคลุมทั้งพื้นที่ โครงการปลูกต้นไม้ในวันสำคัญต่าง ๆ ในพื้นที่ของตนเองและพื้นที่สาธารณะ รวมทั้งปรับปรุงสภาพภูมิทัศน์ของเมืองให้ร่มรื่นสวยงามให้เป็นเมืองน่าอยู่ และเป็นที่พักผ่อนหย่อนใจของประชาชน เป็นต้น

ส่วนที่ ๒ ยุทธศาสตร์การพัฒนาองค์กรปกครองส่วนท้องถิ่น

๑. ความสัมพันธ์ระหว่างแผนพัฒนาระดับมหภาค

๑.๑ แผนยุทธศาสตร์ชาติ ๒๐ ปี (พ.ศ. ๒๕๖๑ - ๒๕๘๐)

โดยที่รัฐธรรมนูญแห่งราชอาณาจักรไทย มาตรา ๖๕ กำหนดให้รัฐพึงจัดให้มียุทธศาสตร์ชาติ เป็นเป้าหมายการพัฒนาประเทศอย่างยั่งยืน ตามหลักธรรมาภิบาล เพื่อใช้เป็นกรอบในการจัดทำแผนต่าง ๆ ให้ สอดคล้องและบูรณาการกัน เพื่อให้เกิดเป็นพลังผลักดันร่วมกันไปสู่เป้าหมายดังกล่าว โดยให้เป็นไปตามที่ กำหนดในกฎหมายว่าด้วยการจัดทำยุทธศาสตร์ชาติ และต่อมาได้มีการตราพระราชบัญญัติการจัดทำ ยุทธศาสตร์ชาติ พ.ศ. ๒๕๖๐ มีผลบังคับใช้เมื่อวันที่ ๑ สิงหาคม ๒๕๖๐ โดยกำหนดให้มีการแต่งตั้ง คณะกรรมการยุทธศาสตร์ชาติ เพื่อรับผิดชอบในการจัดทำร่างยุทธศาสตร์ชาติ กำหนดวิธีการการมีส่วนร่วม ของประชาชนในการจัดทำร่างยุทธศาสตร์ชาติในการติดตาม การตรวจสอบ และการประเมินผล รวมทั้ง กำหนดมาตรการส่งเสริมและสนับสนุนให้ประชาชนทุกภาคส่วนดำเนินการให้สอดคล้องกับยุทธศาสตร์ชาติ

เพื่อให้เป็นไปตามที่กำหนดในพระราชบัญญัติการจัดทำยุทธศาสตร์ชาติ พ.ศ. ๒๕๖๐ คณะกรรมการยุทธศาสตร์ชาติได้แต่งตั้งคณะกรรมการจัดทำยุทธศาสตร์ชาติด้านต่าง ๆ รวม ๖ คณะ อัน ประกอบด้วย คณะกรรมการจัดทำยุทธศาสตร์ชาติด้านความมั่นคง คณะกรรมการจัดทำยุทธศาสตร์ชาติด้าน การสร้างความสามารถในการแข่งขัน คณะกรรมการจัดทำยุทธศาสตร์ชาติด้านการพัฒนาและเสริมสร้าง ศักยภาพทรัพยากรมนุษย์ คณะกรรมการจัดทำยุทธศาสตร์ชาติด้านการสร้างโอกาสและความเสมอภาคทาง สังคม คณะกรรมการจัดทำยุทธศาสตร์ชาติด้านการสร้างการเติบโตบนคุณภาพชีวิตที่เป็นมิตรต่อสิ่งแวดล้อม และคณะกรรมการจัดทำยุทธศาสตร์ชาติด้านการปรับสมดุลและพัฒนาระบบการบริหารจัดการภาครัฐ เพื่อ รับผิดชอบในการดำเนินการจัดทำร่างยุทธศาสตร์ชาติให้เป็นไปตามหลักเกณฑ์ วิธีการ และเงื่อนไขที่กำหนด ตลอดจนได้จัดให้มีการรับฟังความคิดเห็นของประชาชนและหน่วยงานของรัฐที่เกี่ยวข้องอย่างกว้างขวางเพื่อ ประกอบการพิจารณาจัดทำร่างยุทธศาสตร์ชาติตามที่กฎหมายกำหนดแล้ว

ยุทธศาสตร์ชาติ ๒๐ ปี (พ.ศ. ๒๕๖๑ - ๒๕๘๐) เป็นยุทธศาสตร์ชาติฉบับแรกของประเทศไทย ตามรัฐธรรมนูญแห่งราชอาณาจักรไทย ซึ่งจะต้องนำไปสู่การปฏิบัติเพื่อให้ประเทศไทยบรรลุวิสัยทัศน์ “ประเทศไทยมีความมั่นคง มั่งคั่ง ยั่งยืน เป็นประเทศพัฒนาแล้ว ด้วยการพัฒนาตามหลักปรัชญาของเศรษฐกิจ พอเพียง” ภายในช่วงเวลาดังกล่าว เพื่อความสุขของคนไทยทุกคน

สถานการณ์ แนวโน้ม วิสัยทัศน์ และเป้าหมายในการพัฒนาประเทศ

๑. บทนำ

การพัฒนาประเทศไทยนับตั้งแต่แผนพัฒนาเศรษฐกิจและสังคมแห่งชาติ ฉบับที่ ๑ เป็นต้นมา ได้ส่งผลให้ประเทศมีการพัฒนาในทุกมิติ ทั้งในด้านเศรษฐกิจที่ประเทศไทยได้รับการยกระดับเป็นประเทศใน กลุ่มบนของกลุ่มประเทศระดับรายได้ปานกลาง ในด้านสังคมที่มีการพัฒนาคุณภาพชีวิตของประชาชนส่งผลให้ ประเทศไทยหลุดพ้นจากการเป็นประเทศยากจน และในด้านสิ่งแวดล้อมที่ประเทศไทยมีข้อได้เปรียบในความ หลากหลายเชิงนิเวศ อย่างไรก็ตาม ประเทศไทยยังมีความท้าทายต่อการพัฒนาที่สำคัญ อาทิ อัตราการ ขยายตัวทางเศรษฐกิจในปี ๒๕๖๐ ที่ร้อยละ ๓.๙ ถือว่าอยู่ในระดับต่ำกว่าศักยภาพ เมื่อเทียบกับร้อยละ ๖.๐ ต่อปีในช่วงเวลาเกือบ ๖ ทศวรรษที่ผ่านมา โดยมีสาเหตุหลักจากการชะลอตัวของการลงทุนภายในประเทศ และสถานการณ์เศรษฐกิจโลกที่ยังไม่ฟื้นตัวได้เต็มที่ที่โครงสร้างเศรษฐกิจไทยที่ยังไม่สามารถขับเคลื่อนด้วย

นวัตกรรมได้อย่างเต็มประสิทธิภาพภาคบริการและภาคเกษตรมีผลิตภาพการผลิตในระดับต่ำ ขาดการนำเทคโนโลยีเข้ามาเพิ่มประสิทธิภาพในการผลิต ประกอบกับแรงงานไทยยังมีปัญหาเรื่องคุณภาพและสมรรถนะที่ไม่สอดคล้องกับความต้องการในการขับเคลื่อนการพัฒนาของประเทศ

นอกจากนั้น ศักยภาพและคุณภาพของประชากรไทยทุกช่วงวัยยังคงเป็นปัจจัยท้าทายสำคัญต่อการพัฒนาประเทศ แม้ว่าการเข้าถึงระบบบริการสาธารณะ การศึกษา บริการสาธารณสุข โครงสร้างพื้นฐานต่าง ๆ และการคุ้มครองทางสังคมอื่น ๆ ของคนไทยมีความครอบคลุมเพิ่มมากขึ้น แต่ยังคงมีปัญหาระดับคุณภาพการให้บริการที่มีมาตรฐานแตกต่างกันระหว่างพื้นที่ ซึ่งเป็นหนึ่งในสาเหตุหลักที่ทำให้ประเทศไทยยังคงมีปัญหาความเหลื่อมล้ำในหลายมิติ ขณะที่ปัญหาด้านความยากจนยังคงเป็นประเด็นท้าทายในการยกระดับการพัฒนาประเทศให้ประชาชนมีรายได้สูงขึ้นและแก้ปัญหาความเหลื่อมล้ำอย่างยั่งยืน ขณะเดียวกันการวางกลยุทธ์ระยะยาวในการฟื้นฟู การใช้ และการรักษาทรัพยากรอย่างบูรณาการเพื่อการพัฒนาประเทศที่ผ่านมายังขาดความชัดเจน ส่งผลให้ทรัพยากรธรรมชาติและสิ่งแวดล้อมของประเทศยังมีปัญหาการใช้อย่างสิ้นเปลืองและเสื่อมโทรมลงอย่างรวดเร็ว

ทั้งนี้ ปัญหาดังกล่าวข้างต้นมีสาเหตุส่วนหนึ่งมาจากประสิทธิภาพการบริหารจัดการภาครัฐ การพัฒนาประเทศขาดความต่อเนื่องและความยืดหยุ่นในการตอบสนองต่อความต้องการและปัญหาของประชาชน ขณะที่ความมั่นคงภายในประเทศยังมีหลายประเด็นที่ต้องเสริมสร้างให้เกิดความเข้มแข็ง ลดความขัดแย้งทางความคิดและอุดมการณ์ที่มีรากฐานมาจากความเหลื่อมล้ำ ความไม่เสมอภาค การขาดความเชื่อมั่นในกระบวนการยุติธรรม และปัญหาการขาดเสถียรภาพทางการเมืองตลอดจนส่งเสริมคนในชาติให้ยึดมั่นสถาบันหลักเป็นศูนย์กลางจิตใจให้เกิดความรักและความสามัคคี

ในขณะเดียวกัน การเปลี่ยนแปลงโครงสร้างประชากรที่มีสัดส่วนประชากรวัยแรงงานและวัยเด็กที่ลดลงและประชากรสูงอายุที่เพิ่มขึ้นอย่างต่อเนื่อง จะเป็นปัจจัยเสี่ยงสำคัญที่จะทำให้การพัฒนาประเทศในมิติต่าง ๆ มีความท้าทายมากขึ้น ทั้งในส่วนของเสถียรภาพทางการเงินการคลังของประเทศในการจัดสวัสดิการเพื่อดูแลผู้สูงอายุที่เพิ่มสูงขึ้น การลงทุนและการออม การเจริญเติบโตทางเศรษฐกิจของประเทศ ความมั่นคงทางสังคม การบริหารจัดการทรัพยากรธรรมชาติอย่างยั่งยืนซึ่งจะเป็นประเด็นท้าทายต่อการขับเคลื่อนประเทศไปสู่การเป็นประเทศพัฒนาแล้ว

๒. ปัจจัยและแนวโน้มที่คาดว่าจะส่งผลกระทบต่อการพัฒนาประเทศ

แม้ว่าประเทศไทยจะมีตำแหน่งที่ตั้งที่สามารถเป็นศูนย์กลางในการเชื่อมโยงในภูมิภาคและเป็นประตูสู่เอเชีย แต่การที่มีอาณาเขตติดกับประเทศเพื่อนบ้านหลายประเทศ ทำให้ปัญหาด้านเขตแดนกับประเทศเพื่อนบ้านยังคงเป็นความท้าทายด้านความมั่นคงในอนาคต นอกจากนี้ ประเทศไทยยังคงต้องให้ความสำคัญกับปัญหาด้านความมั่นคงอื่น ๆ ที่มีความซับซ้อน ละเอียดอ่อน และมีความเชื่อมโยงกันหลายมิติ ที่อาจเป็นประเด็นท้าทายต่อการสร้างบรรยากาศความไว้วางใจระหว่างรัฐกับประชาชน และระหว่างประชาชนกับประชาชน ซึ่งรวมถึงการสร้างสามัคคีของคนในชาติที่จะนำไปสู่การแก้ปัญหาความขัดแย้งระหว่างกลุ่มประชากรไทยที่มีแนวคิดและความเชื่อที่แตกต่างกันอย่างยั่งยืนนอกจากนี้ การขยายอิทธิพลและการเพิ่มบทบาทของประเทมหาอำนาจ ที่อาจก่อให้เกิดการเปลี่ยนแปลงไปสู่ระบบหลายขั้วอำนาจ หรือเกิดการย้ายขั้วอำนาจทางเศรษฐกิจ ซึ่งอาจส่งผลกระทบต่อเสถียรภาพทางเศรษฐกิจของประเทศในอนาคต ขณะที่องค์กรที่ไม่ใช่รัฐ อาทิ องค์กรระหว่างประเทศและบริษัทข้ามชาติจะมีบทบาทมากขึ้นในการกำหนดกฎ ระเบียบ ทิศทางความสัมพันธ์และมาตรฐานสากลต่าง ๆ ทั้งในด้านความมั่นคงและเศรษฐกิจ รวมทั้งการรวมกลุ่มเศรษฐกิจและการเปิดเสรีในภูมิภาคที่นำไปสู่ความเชื่อมโยงในทุกระบบ อาจก่อให้เกิดความเสี่ยงด้านอาชญากรรมข้ามชาติและเศรษฐกิจนอกระบบ รวมทั้งปัญหายาเสพติด การค้ามนุษย์ และการลักลอบเข้าเมือง

ในทางกลับกัน ความเปลี่ยนแปลงจากโลกาภิวัตน์และความก้าวหน้าทางวิทยาศาสตร์และเทคโนโลยีที่ได้รับการพัฒนาอย่างก้าวกระโดดจะก่อให้เกิดนวัตกรรมอย่างพลิกผัน อาทิ เทคโนโลยีปัญญาประดิษฐ์ อินเทอร์เน็ตในทุกสิ่ง การวิเคราะห์ข้อมูลขนาดใหญ่ หุ่นยนต์และโดรน เทคโนโลยีพันธุกรรมสมัยใหม่ และเทคโนโลยีทางการเงิน ซึ่งตัวอย่างแนวโน้มการพัฒนาเทคโนโลยีอย่างก้าวกระโดดเหล่านี้ คาดว่า จะเป็นปัจจัยสนับสนุนหลักที่ช่วยทำให้เศรษฐกิจโลกและเศรษฐกิจไทยมีแนวโน้มที่จะกลับมาขยายตัวได้เข้มแข็งขึ้น แนวโน้มสำคัญที่จำเป็นต้องมีการติดตามอย่างใกล้ชิด อาทิ การรวมกลุ่มทางการค้าและการลงทุนที่จะมีความหลากหลายเพิ่มมากขึ้น การแข่งขันที่คาดว่าจะรุนแรงขึ้นในการเพิ่มผลิตภาพและสร้างความหลากหลายของสินค้าและบริการที่ตอบโจทย์รูปแบบชีวิตใหม่ ๆ

นอกจากนั้น ประเทศไทยคาดว่าจะเข้าสู่การเป็นสังคมสูงวัยระดับสุดยอดในปี ๒๕๗๔ จะก่อให้เกิดโอกาสใหม่ ๆ ในการตอบสนองความต้องการของกลุ่มผู้บริโภคนสูงวัยที่จะมีสัดส่วนเพิ่มขึ้นอย่างต่อเนื่อง รวมทั้งการคาดการณ์ว่าครอบครัวไทยจะมีขนาดเล็กลงและมีรูปแบบที่หลากหลายมากขึ้น ประชากรในประเทศไทยจะมีช่วงอายุที่แตกต่างกันและจะมีกลุ่มคนช่วงอายุใหม่ ๆ เพิ่มขึ้น ซึ่งจะส่งผลต่อทัศนคติและพฤติกรรมที่แตกต่างกัน ดังนั้น การเตรียมความพร้อมของประชากรให้มีคุณภาพและการนำเทคโนโลยีที่เหมาะสมมาใช้ในการผลิตและการบริการของประเทศจะเป็นความท้าทายสำคัญในระยะต่อไป

ในขณะเดียวกัน โครงสร้างประชากรที่เข้าสู่สังคมสูงวัย อาจทำให้เกิดความต้องการแรงงานต่างชาติเพิ่มมากขึ้นเพื่อทดแทนจำนวนแรงงานไทยที่ลดลง ซึ่งปัจจัยด้านการเปิดเสรีในภูมิภาคและความก้าวหน้าของการพัฒนาระบบคมนาคมขนส่งในภูมิภาคจะทำให้การเคลื่อนย้ายแรงงานและการย้ายถิ่นมีความสะดวกมากขึ้น และเป็นปัจจัยสำคัญที่จะทำให้เกิดการเคลื่อนย้ายประชากรเข้าออกประเทศเพิ่มมากขึ้น โดยเฉพาะในกลุ่มประชากรที่มีศักยภาพซึ่งมีแนวโน้มในการเคลื่อนย้ายไปเรียนหรือทำงานในทั่วทุกมุมโลกสูงขึ้น ทั้งนี้ การย้ายถิ่นส่วนใหญ่มีวัตถุประสงค์เพื่อแสวงหาโอกาสทางเศรษฐกิจที่ดีขึ้น จึงอาจจะเป็นไปได้ที่ประเทศไทยจะยังคงเป็นประเทศผู้รับของประชากรจากประเทศเพื่อนบ้านขณะที่ประชากรไทยโดยเฉพาะแรงงานทักษะอาจมีแรงจูงใจในการย้ายถิ่นไปยังประเทศที่มีระดับการพัฒนาที่ดีกว่า อาจทำให้การแย่งชิงแรงงานมีความรุนแรงมากขึ้น ซึ่งจะยิ่งทำให้เกิดความเสี่ยงต่อการเจริญเติบโตทางเศรษฐกิจและการเปลี่ยนแปลงของบริษัทสังคมไทย

นอกจากนี้ ผลกระทบจากการเปลี่ยนแปลงสภาพภูมิอากาศคาดว่าจะมีความรุนแรงมากขึ้นทั้งในเชิงความผันผวน ความถี่ และขอบเขตที่กว้างขวางมากขึ้น ซึ่งจะสร้างความเสียหายต่อชีวิตและทรัพย์สิน ระบบโครงสร้างพื้นฐานที่จำเป็น ตลอดจนระบบผลิตทางการเกษตรที่สัมพันธ์ต่อกับความมั่นคงด้านอาหารและน้ำ ขณะที่ระบบนิเวศต่าง ๆ มีแนวโน้มเสื่อมโทรมลง และมีความเป็นไปได้ค่อนข้างสูงในการสูญเสียความสามารถในการรองรับความต้องการของมนุษย์ได้อย่างมีประสิทธิภาพอย่างไรก็ดี ระดับความรุนแรงของผลกระทบอันเกิดจากการเปลี่ยนแปลงภูมิอากาศโลกและความเสื่อมโทรมของระบบนิเวศต่าง ๆ ดังกล่าวที่แต่ละประเทศจะต้องเผชิญจะมีความแตกต่างกัน ทำให้การเป็นสังคมสีเขียวการรักษาและบริหารจัดการทรัพยากรธรรมชาติและสิ่งแวดล้อมอย่างบูรณาการจะได้รับความสำคัญและความสนใจจากนานาประเทศรวมทั้งประเทศไทยเพิ่มมากขึ้น พลังงานทดแทนและพลังงานทางเลือกรวมถึงการสร้างสมดุลความมั่นคงด้านพลังงานและอาหารมีแนวโน้มที่จะมีความสำคัญเพิ่มมากขึ้นกฎระเบียบและข้อตกลงด้านสิ่งแวดล้อมจะมีความเข้มข้นและเข้มงวดขึ้น โดยกรอบการพัฒนาตามข้อตกลงระหว่างประเทศต่าง ๆ ที่สำคัญ เช่น เป้าหมายการพัฒนาที่ยั่งยืน และบันทึกความตกลงปารีสจะได้รับการนำไปปฏิบัติอย่างจริงจังมากยิ่งขึ้น

แนวโน้มเหล่านี้จะก่อให้เกิดความท้าทายต่อการพัฒนาประเทศในหลายมิติ ทั้งในส่วนของกำลังงานและอาชีพ สาขการผลิตและบริการใหม่ ๆ ความมั่นคงของประเทศอันเกิดจากภัยคุกคามและความเสี่ยงด้านอื่น ๆ ที่ซับซ้อนขึ้น อาชญากรรมไซเบอร์ รูปแบบการก่อสงครามที่ใช้เทคโนโลยีเป็นเครื่องมือ การเคลื่อนย้ายอย่างเสรีและรวดเร็วของผู้คน เงินทุน ข้อมูลข่าวสาร องค์กรความรู้ เทคโนโลยีและสินค้าและบริการ

การปรับตัวต่อการเปลี่ยนแปลงสภาพภูมิอากาศที่รวดเร็วและคาดการณ์ได้ยากการเกิดขึ้นของโรคระบาด และโรคอุบัติใหม่ที่จะส่งผลให้การเฝ้าระวังด้านการสาธารณสุขในประเทศมีความสำคัญมากขึ้น อาจนำไปสู่ปัญหาความเหลื่อมล้ำที่ทวีความรุนแรงมากขึ้นได้ หากไม่มีมาตรการที่มีประสิทธิภาพในการป้องกันและรองรับผลกระทบต่าง ๆ ที่คาดว่าจะเกิดขึ้น ซึ่งรวมถึงการเตรียมความพร้อมเพื่อรองรับการเปลี่ยนแปลงทางเทคโนโลยีและนวัตกรรมแบบพลิกผันที่จะเกิดขึ้นอย่างรวดเร็ว โดยเฉพาะอย่างยิ่งหากการเข้าถึงเทคโนโลยีโครงสร้างพื้นฐาน และองค์ความรู้สมัยใหม่มีระดับความแตกต่างกันระหว่างกลุ่มประชากรต่าง ๆ โดยการเปลี่ยนแปลงทางเทคโนโลยีและนวัตกรรมดังกล่าวจะส่งผลต่อทั้งการจ้างงานและอาชีพที่จะมีรูปแบบและลักษณะงานที่เปลี่ยนไป มีความต้องการแรงงานที่มีสมรรถนะสูงเพิ่มมากขึ้น หลายอาชีพอาจหายไปจากตลาดงานในปัจจุบันและบางอาชีพจะถูกทดแทนด้วยระบบอัตโนมัติโดยเฉพาะอาชีพที่ต้องการทักษะระดับต่ำ ก่อให้เกิดความเสี่ยงต่อความมั่นคงและคุณภาพชีวิตของประชาชนที่ปรับตัวไม่ทันหรือขาดความรู้และทักษะที่ทันกับยุคสมัยที่เปลี่ยนแปลงไปกระแสโลกาภิวัตน์ที่จะทำให้เกิดการพัฒนาขยายความเป็นเมือง วิถีชีวิตที่เปลี่ยนไปอย่างรวดเร็ว รวมทั้งการเปลี่ยนแปลงทางสภาพภูมิอากาศที่อาจจะมีผลกระทบรุนแรงมากขึ้น ซึ่งปัจจัยทั้งหมดดังกล่าวจะส่งผลให้ปัญหาความยากจนและความเหลื่อมล้ำของประเทศมีความซับซ้อนมากยิ่งขึ้น

จากปัจจัยและแนวโน้มที่คาดว่าจะส่งผลต่อการขับเคลื่อนการพัฒนาประเทศในมิติต่าง ๆ ข้างต้น เห็นได้ว่าบริบทและสภาพแวดล้อมทั้งภายในและภายนอกประเทศมีแนวโน้มที่จะเปลี่ยนแปลงอย่างรวดเร็ว มีพลวัตสูง และมีความซับซ้อนหลากหลายมิติ ซึ่งจะส่งผลต่ออนาคตการพัฒนาประเทศอย่างมาก ดังนั้น การพัฒนาประเทศจึงจำเป็นต้องมียุทธศาสตร์การพัฒนาที่ครอบคลุมทุกมิติและทุกด้านการพัฒนาที่เกี่ยวข้อง มีความร่วมมือในลักษณะประชารัฐจากภาคส่วนต่าง ๆ ในรูปแบบของหุ้นส่วนการพัฒนาที่เป็นการดำเนินงานอย่างบูรณาการ เนื่องจากทุกมิติการพัฒนามีความเกี่ยวข้องซึ่งกันและกัน โดยประเทศไทยจำเป็นต้องมีทรัพยากรมนุษย์ที่มีคุณภาพ มีความรู้ สมรรถนะ และทักษะที่สอดคล้องกับการเปลี่ยนแปลงต่าง ๆ สามารถรู้เท่าทันและปรับตัวให้สามารถดำเนินชีวิตได้อย่างมีความสุข มีอาชีพที่มั่นคง สร้างรายได้ ท่ามกลางความเปลี่ยนแปลงกฎเกณฑ์และกติกาใหม่ ๆ และมาตรฐานที่สูงขึ้น โดยเฉพาะในโลกที่มีการเปลี่ยนแปลงอย่างรวดเร็วซึ่งจำเป็นต้องมีการพัฒนาระบบและปัจจัยส่งเสริมต่าง ๆ ที่เกี่ยวข้องไปพร้อมกัน ทั้งในส่วนของระบบการเรียนการสอน และการพัฒนาทักษะฝีมือที่สอดคล้องกันกับการพัฒนาของคนในแต่ละช่วงวัย ระบบบริการสาธารณะ โครงสร้างพื้นฐาน รวมทั้งการให้ความสำคัญกับการส่งเสริมเทคโนโลยีและนวัตกรรม เพื่อให้ประเทศไทยสามารถยกระดับเป็นเจ้าของเทคโนโลยีและนวัตกรรมก้าวทันโลก จากการต่อยอดการพัฒนาบนพื้นฐานนโยบายไทยแลนด์ ๔.๐ ส่งผลให้เกิดการสร้างห่วงโซ่มูลค่าทางเศรษฐกิจในทั้งภาคอุตสาหกรรม ภาคเกษตร และภาคบริการ กระจายผลประโยชน์จากการพัฒนา ลดปัญหาความเหลื่อมล้ำ และนำไปสู่การเสริมสร้างคุณภาพชีวิตของประชาชนทุกภาคส่วน

นอกจากนี้ ประเทศไทยต้องให้ความสำคัญกับการสร้างสมดุลความมั่นคงด้านพลังงานและอาหาร การรักษาไว้ซึ่งความหลากหลายเชิงนิเวศ การส่งเสริมการดำเนินชีวิตและธุรกิจ และการพัฒนาและขยายความเป็นเมืองที่เติบโตอย่างต่อเนื่องที่เป็นมิตรต่อสิ่งแวดล้อม พร้อมกับการมีข้อกำหนดของรูปแบบและกฎเกณฑ์ที่เกี่ยวข้องกับลักษณะการใช้พื้นที่ที่ชัดเจน ขณะที่การพัฒนาโครงสร้างพื้นฐานและระบบโลจิสติกส์ กฎหมาย ระบบภาษีต้องมีการพัฒนาที่สามารถอำนวยความสะดวกและส่งเสริมให้ประเทศมีศักยภาพการแข่งขันที่สูงขึ้น และสามารถใช้จุดแข็งในเรื่องตำแหน่งที่ตั้งทางภูมิศาสตร์ของประเทศให้เกิดประโยชน์ต่อการพัฒนาประเทศมากขึ้น รวมทั้งให้ความสำคัญของการรวมกลุ่มความร่วมมือกับนานาชาติในระดับภูมิภาคและระดับโลก เพื่อกระชับและสร้างสัมพันธ์ไมตรี เสริมสร้างความสัมพันธ์ทางการทูต ซึ่งจะก่อให้เกิดการสร้างพลังทางเศรษฐกิจและรักษาความมั่นคงของประเทศ โดยจำเป็นต้องสร้างความพร้อมในการที่จะยกระดับมาตรฐานและมีการปฏิบัติให้เป็นไปตามระเบียบกติกาสากลในด้านต่าง ๆ ขณะเดียวกันประเทศไทยจำเป็นต้องเร่งให้มีการปฏิรูประบบราชการและการเมืองเพื่อให้เกิดการบริหารราชการที่ดีและมีเสถียรภาพทาง

การเมือง มีการส่งเสริมคนในชาติให้ยึดมั่นสถาบันหลักเป็นศูนย์รวมจิตใจเพื่อให้เกิดความรักความสามัคคี และลดความขัดแย้งภายในประเทศ โดยที่นโยบายการพัฒนาต่าง ๆ จำเป็นต้องคำนึงถึงความสอดคล้องกับโครงสร้างและลักษณะพฤติกรรมของประชากรที่อาจจะมีแตกต่างจากปัจจุบันมากขึ้น

ดังนั้น ภายใต้เงื่อนไขโครงสร้างประชากร โครงสร้างเศรษฐกิจ สภาพสังคม สภาพภูมิอากาศ สิ่งแวดล้อม และปัจจัยการพัฒนาต่าง ๆ ที่เกี่ยวข้อง ส่งผลให้ประเทศไทยจำเป็นต้องมีการวางแผนการพัฒนาที่รอบคอบและครอบคลุม อย่างไรก็ตาม หลายประเด็นพัฒนาเป็นเรื่องที่ต้องใช้ระยะเวลาในการดำเนินงานเพื่อให้เกิดการปรับตัวซึ่งจะต้องหยั่งรากลึกกลงไปถึงการเปลี่ยนแปลงในเชิงโครงสร้างการขับเคลื่อนการพัฒนาให้ประเทศเจริญก้าวหน้าไปในอนาคตจึงจำเป็นต้องกำหนดวิสัยทัศน์ในระยะยาวที่ต้องบรรลุ พร้อมทั้งแนวยุทธศาสตร์หลักในด้านต่าง ๆ เพื่อเป็นกรอบในการขับเคลื่อนการพัฒนาอย่างบูรณาการบนพื้นฐานประชาธิปไตยเพื่อยกระดับจุดแข็งและจุดเด่นของประเทศ และปรับปรุงแก้ไขจุดอ่อนและจุดด้อยต่าง ๆ อย่างเป็นระบบ โดยยุทธศาสตร์ชาติจะเป็นเป้าหมายใหญ่ในการขับเคลื่อนประเทศ และถ่ายทอดไปสู่แผนในระดับอื่น ๆ เพื่อนำไปสู่การปฏิบัติทั้งในระดับยุทธศาสตร์ ภารกิจและพื้นที่ ซึ่งรวมถึงพื้นที่พิเศษต่าง ๆ อาทิ เขตเศรษฐกิจพิเศษชายแดน เขตพัฒนาพิเศษภาคตะวันออกเพื่อให้เกิดการพัฒนาประเทศสามารถดำเนินการได้อย่างมั่นคง มั่งคั่ง และยั่งยืน

๓. วิสัยทัศน์ประเทศไทย

“ประเทศไทยมีความมั่นคง มั่งคั่ง ยั่งยืน เป็นประเทศพัฒนาแล้ว ด้วยการพัฒนาตามหลักปรัชญาของเศรษฐกิจพอเพียง” หรือเป็นคติพจน์ประจำชาติว่า “มั่นคง มั่งคั่ง ยั่งยืน” เพื่อสนองต่อต่อผลประโยชน์แห่งชาติ อันได้แก่ การมีเอกราช อธิปไตย การดำรงอยู่อย่างมั่นคง และยั่งยืนของสถาบันหลักของชาติและประชาชนจากภัยคุกคามทุกรูปแบบ การอยู่ร่วมกันในชาติอย่างสันติสุขเป็นปึกแผ่น มีความมั่นคงทางสังคมท่ามกลางพหุสังคมและการมีเกียรติและศักดิ์ศรีของความเป็นมนุษย์ความเจริญเติบโตของชาติ ความเป็นธรรมและความอยู่ดีมีสุขของประชาชน ความยั่งยืนของฐานทรัพยากรธรรมชาติสิ่งแวดล้อม ความมั่นคงทางพลังงานและอาหาร ความสามารถในการรักษาผลประโยชน์ของชาติภายใต้การเปลี่ยนแปลงของสภาวะแวดล้อมระหว่างประเทศ และการอยู่ร่วมกันอย่างสันติประสานสอดคล้องกันด้านความมั่นคงในประชาคมอาเซียนและประชาคมโลกอย่างมีเกียรติและศักดิ์ศรี ความมั่นคง หมายถึง การมีความมั่นคงปลอดภัยจากภัยและการเปลี่ยนแปลงทั้งภายในประเทศและภายนอกประเทศในทุกระดับ ทั้งระดับประเทศ สังคม ชุมชน ครัวเรือน และปัจเจกบุคคล และมีความมั่นคงในทุกมิติ ทั้งมิติทางการทหาร เศรษฐกิจ สังคม สิ่งแวดล้อม และการเมือง เช่น ประเทศมีความมั่นคงในเอกราชและอธิปไตย มีการปกครองระบอบประชาธิปไตยที่มีพระมหากษัตริย์ทรงเป็นประมุข สถาบันชาติ ศาสนา พระมหากษัตริย์มีความเข้มแข็งเป็นศูนย์กลางและเป็นที่ยึดเหนี่ยวจิตใจของประชาชน มีระบบการเมืองที่มั่นคงเป็นกลไกที่นำไปสู่การบริหารประเทศที่ต่อเนื่องและโปร่งใสตามหลักธรรมาภิบาล สังคมมีความปรองดองและความสามัคคี สามารถผนึกกำลังเพื่อพัฒนาประเทศ ชุมชนมีความเข้มแข็ง ครอบครัวมีความอบอุ่น ประชาชนมีความมั่นคงในชีวิต มีงานและรายได้ที่มั่นคงพอเพียงกับการดำรงชีวิต มีการออมสำหรับวัยเกษียณ ความมั่นคงของอาหาร พลังงาน และน้ำ มีที่อยู่อาศัยและความปลอดภัยในชีวิตทรัพย์สิน

ความมั่งคั่ง หมายถึง ประเทศไทยมีการขยายตัวของเศรษฐกิจอย่างต่อเนื่องและมีความยั่งยืนจนเข้าสู่กลุ่มประเทศรายได้สูง ความเหลื่อมล้ำของการพัฒนาลดลง ประชากรมีความอยู่ดีมีสุขได้รับผลประโยชน์จากการพัฒนาอย่างเท่าเทียมกันมากขึ้น และมีการพัฒนาอย่างทั่วถึงทุกภาคส่วนมีคุณภาพชีวิตตามมาตรฐานขององค์การสหประชาชาติ ไม่มีประชาชนที่อยู่ในภาวะความยากจนเศรษฐกิจในประเทศมีความเข้มแข็ง ขณะเดียวกันต้องมีความสามารถในการแข่งขันกับประเทศต่าง ๆ ทั้งในตลาดโลกและตลาดภายในประเทศเพื่อให้สามารถสร้างรายได้ทั้งจากภายในและภายนอกประเทศตลอดจนมีการสร้าง

ฐานเศรษฐกิจและสังคมแห่งอนาคตเพื่อให้สอดคล้องกับบริบทการพัฒนาที่เปลี่ยนแปลงไป และประเทศไทยมีบทบาทที่สำคัญในเวทีโลก และมีความสัมพันธ์ทางเศรษฐกิจและการค้าอย่างแน่นแฟ้นกับประเทศในภูมิภาคเอเชีย เป็นจุดสำคัญของการเชื่อมโยงในภูมิภาค ทั้งการคมนาคมขนส่ง การผลิต การค้า การลงทุน และการทำธุรกิจ เพื่อให้เป็นพลังในการพัฒนา นอกจากนี้ยังมีความสมบูรณ์ในทุนที่จะสามารถสร้างการพัฒนาต่อเนื่องไป ได้ ได้แก่ ทุนมนุษย์ ทุนทางปัญญาทุนทางการเงิน ทุนที่เป็นเครื่องมือเครื่องจักร ทุนทางสังคม และทุนทรัพยากรธรรมชาติและสิ่งแวดล้อม

ความยั่งยืน หมายถึง การพัฒนาที่สามารถสร้างความเจริญ รายได้ และคุณภาพชีวิตของประชาชนให้เพิ่มขึ้นอย่างต่อเนื่อง ซึ่งเป็นการเจริญเติบโตของเศรษฐกิจที่อยู่บนหลักการใช้ การรักษาและการฟื้นฟูฐานทรัพยากรธรรมชาติอย่างยั่งยืน ไม่ใช่ทรัพยากรธรรมชาติจนเกินพอดี ไม่สร้างมลภาวะต่อสิ่งแวดล้อม จนเกินความสามารถในการรองรับและเยียวยาของระบบนิเวศ การผลิตและการบริโภคเป็นมิตรกับสิ่งแวดล้อม และสอดคล้องกับเป้าหมายการพัฒนาที่ยั่งยืน ทรัพยากรธรรมชาติมีความอุดมสมบูรณ์มากขึ้นและสิ่งแวดล้อมมีคุณภาพดีขึ้น คนมีความรับผิดชอบต่อสังคม มีความเอื้ออาทร เสียสละเพื่อผลประโยชน์ส่วนรวม รัฐบาลมีนโยบายที่มุ่งประโยชน์ส่วนรวมอย่างยั่งยืนและให้ความสำคัญกับการมีส่วนร่วมของประชาชน และทุกภาคส่วนในสังคมยึดถือและปฏิบัติตามหลักปรัชญาของเศรษฐกิจพอเพียงเพื่อการพัฒนาอย่างสมดุล มีเสถียรภาพ และยั่งยืนโดยมีเป้าหมายการพัฒนาประเทศ คือ **“ประเทศไทยมั่นคง ประชาชนมีความสุขเศรษฐกิจพัฒนาอย่างต่อเนื่อง สังคมเป็นธรรม ฐานทรัพยากรธรรมชาติยั่งยืน”** โดยยกระดับศักยภาพของประเทศในหลากหลายมิติ พัฒนาคมนในทุกมิติและในทุกช่วงวัยให้เป็นคนดี เก่ง และมีคุณภาพ สร้างโอกาสและความเสมอภาคทางสังคม สร้างการเติบโตบนคุณภาพชีวิตที่เป็นมิตรกับสิ่งแวดล้อม และมีภาครัฐของประชาชนเพื่อประชาชนและประโยชน์ส่วนรวม โดยการประเมินผลการพัฒนาตามยุทธศาสตร์ชาติ ประกอบด้วย

- ๑) ความอยู่ดีมีสุขของคนไทยและสังคมไทย
- ๒) ชีตความสามารถในการแข่งขัน การพัฒนาเศรษฐกิจ และการกระจายรายได้
- ๓) การพัฒนาทรัพยากรมนุษย์ของประเทศ
- ๔) ความเท่าเทียมและความเสมอภาคของสังคม
- ๕) ความหลากหลายทางชีวภาพ คุณภาพสิ่งแวดล้อม และความยั่งยืนของทรัพยากรธรรมชาติ
- ๖) ประสิทธิภาพการบริหารจัดการและการเข้าถึงการให้บริการของภาครัฐ

๔. ประเด็นยุทธศาสตร์ชาติ

๔.๑ ยุทธศาสตร์ชาติด้านความมั่นคง

- (๑) การรักษาความสงบภายในประเทศ
- (๒) การป้องกันและแก้ไขปัญหามีผลกระทบต่อความมั่นคง
- (๓) การพัฒนาศักยภาพของประเทศให้พร้อมเผชิญภัยคุกคามที่กระทบต่อความมั่นคงของชาติ
- (๔) การบูรณาการความร่วมมือด้านความมั่นคงกับอาเซียนและนานาชาติ รวมถึงองค์การภาครัฐและที่มีใช้ภาครัฐ
- (๕) การพัฒนากลไกการบริหารจัดการความมั่นคงแบบองค์รวม

๔.๒ ยุทธศาสตร์ชาติด้านการสร้างความสามารถในการแข่งขัน

- (๑) การเกษตรสร้างมูลค่า
- (๒) อุตสาหกรรมและบริการแห่งอนาคต
- (๓) สร้างความหลากหลายด้านการท่องเที่ยว
- (๔) โครงสร้างพื้นฐาน เชื่อมไทย เชื่อมโลก
- (๕) พัฒนาเศรษฐกิจบนพื้นฐานผู้ประกอบการยุคใหม่

๔.๓ ยุทธศาสตร์ชาติด้านการพัฒนาและเสริมสร้างศักยภาพทรัพยากรมนุษย์

- (๑) การปรับเปลี่ยนค่านิยมและวัฒนธรรม
- (๒) การพัฒนาศักยภาพคนตลอดช่วงชีวิต
- (๓) ปฏิรูปกระบวนการเรียนรู้ที่ตอบสนองต่อการเปลี่ยนแปลงในศตวรรษที่ ๒๑
- (๔) การตระหนักถึงพหุปัญญาของมนุษย์ที่หลากหลาย
- (๕) การเสริมสร้างให้คนไทยมีสุขภาวะที่ดี
- (๖) การสร้างสภาพแวดล้อมที่เอื้อต่อการพัฒนาและเสริมสร้างศักยภาพทรัพยากรมนุษย์
- (๗) การเสริมสร้างศักยภาพการกีฬาในการสร้างคุณค่าทางสังคมและพัฒนาประเทศ

๔.๔ ยุทธศาสตร์ชาติด้านการสร้างโอกาสและความเสมอภาคทางสังคม

- (๑) การลดความเหลื่อมล้ำ สร้างความเป็นธรรมในทุกมิติ
- (๒) การกระจายศูนย์กลางความเจริญทางเศรษฐกิจ สังคม และเทคโนโลยี
- (๓) การเสริมสร้างพลังทางสังคม
- (๔) การเพิ่มขีดความสามารถของชุมชนท้องถิ่นในการพัฒนา การพึ่งตนเองและการจัดการตนเอง

๔.๕ ยุทธศาสตร์ชาติด้านการสร้างการเติบโตบนคุณภาพชีวิตที่เป็นมิตรกับสิ่งแวดล้อม

- (๑) สร้างการเติบโตอย่างยั่งยืนบนสังคมเศรษฐกิจสีเขียว
- (๒) สร้างการเติบโตอย่างยั่งยืนบนสังคมเศรษฐกิจภาคทะเล
- (๓) สร้างการเติบโตอย่างยั่งยืนบนสังคมที่เป็นมิตรต่อสภาพภูมิอากาศ
- (๔) พัฒนาพื้นที่เมือง ชนบท เกษตรกรรมและอุตสาหกรรมเชิงนิเวศ มุ่งเน้นความเป็นเมืองที่เติบโตอย่างต่อเนื่อง
- (๕) พัฒนาความมั่นคงน้ำ พลังงาน และเกษตรที่เป็นมิตรต่อสิ่งแวดล้อม
- (๖) ยกระดับกระบวนการทัศน์เพื่อกำหนดอนาคตประเทศ

๔.๖ ยุทธศาสตร์ชาติด้านการปรับสมดุลและพัฒนาระบบการบริหารจัดการภาครัฐ

- (๑) ภาครัฐที่ยึดประชาชนเป็นศูนย์กลาง ตอบสนองความต้องการ และให้บริการอย่างสะดวกรวดเร็ว โปร่งใส
- (๒) ภาครัฐบริหารงานแบบบูรณาการโดยมียุทธศาสตร์ชาติเป็นเป้าหมายและเชื่อมโยงการพัฒนาในทุกระดับ ทุกประเด็น ทุกภารกิจ และทุกพื้นที่
- (๓) ภาครัฐมีขนาดเล็กลง เหมาะสมกับภารกิจ ส่งเสริมให้ประชาชนและทุกภาคส่วนมีส่วนร่วมในการพัฒนาประเทศ
- (๔) ภาครัฐมีความทันสมัย
- (๕) บุคลากรภาครัฐเป็นคนดีและเก่ง ยึดหลักคุณธรรม จริยธรรม มีจิตสำนึก มีความสามารถสูง มุ่งมั่น และเป็นมืออาชีพ
- (๖) ภาครัฐมีความโปร่งใส ปลอดภัย รวดเร็ว และประพจน์ดี
- (๗) กฎหมายมีความสอดคล้องเหมาะสมกับบริบทต่าง ๆ และมีเท่าที่จำเป็น
- (๘) กระบวนการยุติธรรมเคารพสิทธิมนุษยชนและปฏิบัติต่อประชาชนโดยเสมอภาค

๑.๒ แผนพัฒนาเศรษฐกิจและสังคมแห่งชาติ ฉบับที่ ๑๒ (พ.ศ. ๒๕๖๐ – ๒๕๖๔)

แผนพัฒนาเศรษฐกิจและสังคมแห่งชาติ ฉบับที่ ๑๒ (พ.ศ. ๒๕๖๐ – ๒๕๖๔) ได้จัดทำขึ้นในช่วงเวลาของการปฏิรูปประเทศและสถานการณ์โลกที่เปลี่ยนแปลงอย่างรวดเร็วและเชื่อมโยงกันใกล้ชิดกันมากขึ้น โดยได้น้อมนำหลัก “ปรัชญาของเศรษฐกิจพอเพียง” มาเป็นปรัชญานำทางในการพัฒนาประเทศต่อเนื่องจากแผนพัฒนาเศรษฐกิจและสังคมแห่งชาติ ฉบับที่ ๙ - ๑๑ เพื่อเสริมสร้างภูมิคุ้มกันและช่วยให้สังคมไทยสามารถยืนหยัดอยู่ได้อย่างมั่นคง เกิดภูมิคุ้มกัน และมีการบริหารจัดการความเสี่ยงอย่างเหมาะสม ส่งผลให้การพัฒนาประเทศสู่ความสมดุลและยั่งยืน

ในการจัดทำแผนพัฒนาเศรษฐกิจและสังคมแห่งชาติ ฉบับที่ ๑๒ ครั้งนี้ สำนักงานคณะกรรมการพัฒนาการเศรษฐกิจและสังคมแห่งชาติ (สศช.) ได้จัดทำบนพื้นฐานของกรอบยุทธศาสตร์ชาติ ๒๐ ปี (พ.ศ. ๒๕๖๐ – ๒๕๗๙) ซึ่งเป็นแผนหลักของการพัฒนาประเทศ และเป้าหมายการพัฒนาที่ยั่งยืน (Sustainable Development Goals: SDGs) รวมทั้งการปรับโครงสร้างประเทศไทยไปสู่ประเทศไทย ๔.๐ ตลอดจนประเด็นการปฏิรูปประเทศ นอกจากนั้น ได้ให้ความสำคัญกับการมีส่วนร่วมของภาคีการพัฒนาทุกภาคส่วน ทั้งในระดับกลุ่มอาชีพ ระดับภาค และระดับประเทศในทุกขั้นตอนของแผนฯ อย่างกว้างขวางและต่อเนื่อง เพื่อร่วมกันกำหนดวิสัยทัศน์และทิศทางการพัฒนาประเทศ รวมทั้งร่วมจัดทารายละเอียดยุทธศาสตร์ของแผนฯ เพื่อมุ่งสู่ “ความมั่นคง มั่งคั่ง และยั่งยืน”

การพัฒนาประเทศในระยะแผนพัฒนาเศรษฐกิจและสังคมแห่งชาติ ฉบับที่ ๑๒ จึงเป็นจุดเปลี่ยนที่สำคัญในการเชื่อมต่อกับยุทธศาสตร์ชาติ ๒๐ ปี ในลักษณะการแปลงยุทธศาสตร์ระยะยาวสู่การปฏิบัติ โดยในแต่ละยุทธศาสตร์ของแผนพัฒนาเศรษฐกิจและสังคมแห่งชาติ ฉบับที่ ๑๒ ได้กำหนดประเด็นการพัฒนา พร้อมทั้งแผนงาน/โครงการสำคัญที่ต้องดำเนินการให้เห็นผลเป็นรูปธรรมในช่วง ๕ ปีแรกของการขับเคลื่อนยุทธศาสตร์ชาติ เพื่อเตรียมความพร้อมคน สังคม และระบบเศรษฐกิจของประเทศให้สามารถปรับตัวรองรับผลกระทบจากการเปลี่ยนแปลงได้อย่างเหมาะสม ขณะเดียวกัน ยังได้กำหนดแนวคิดและกลไกการขับเคลื่อนและติดตามประเมินผลที่ชัดเจน เพื่อกำกับให้การพัฒนาเป็นไปอย่างมีทิศทางและเกิดประสิทธิภาพ นำไปสู่การพัฒนาเพื่อประโยชน์สุขที่ยั่งยืนของสังคมไทย

๑. ภาพรวมการพัฒนาในช่วงแผนพัฒนาเศรษฐกิจและสังคมแห่งชาติ ฉบับที่ ๑๒

๑.๑ หลักการ

๑.๒ จุดเปลี่ยนสำคัญในแผนพัฒนาเศรษฐกิจและสังคมแห่งชาติ ฉบับที่ ๑๒

๑.๓ ประเด็นการพัฒนาหลักที่สำคัญในช่วงแผนพัฒนาเศรษฐกิจและสังคมแห่งชาติ ฉบับที่ ๑๒

๒. การประเมินสภาพแวดล้อมการพัฒนาประเทศ

๒.๑ สถานการณ์และแนวโน้มภายนอก

๒.๒ สถานการณ์และแนวโน้มภายใน

๓. วัตถุประสงค์และเป้าหมายการพัฒนาในช่วงแผนพัฒนาฯ ฉบับที่ ๑๒

๓.๑ วัตถุประสงค์

๓.๒ เป้าหมายรวม

๔. ยุทธศาสตร์การพัฒนาประเทศ

ยุทธศาสตร์ในแผนพัฒนาเศรษฐกิจและสังคมแห่งชาติ ฉบับที่ ๑๒ มีทั้งหมด ๑๐ ยุทธศาสตร์ โดยมี ๖ ยุทธศาสตร์ตามกรอบยุทธศาสตร์ชาติ ๒๐ ปี และอีก ๔ ยุทธศาสตร์ที่เป็นปัจจัยสนับสนุน ดังนี้

๔.๑ ยุทธศาสตร์การเสริมสร้างและพัฒนาศักยภาพทุนมนุษย์

๔.๒ ยุทธศาสตร์การสร้างความเป็นธรรมและลดความเหลื่อมล้ำในสังคม

- ๔.๓ ยุทธศาสตร์การสร้างความเข้มแข็งทางเศรษฐกิจและแข่งขันได้อย่างยั่งยืน
- ๔.๔ ยุทธศาสตร์การเติบโตที่เป็นมิตรกับสิ่งแวดล้อมเพื่อการพัฒนาที่ยั่งยืน
- ๔.๕ ยุทธศาสตร์การเสริมสร้างความมั่นคงแห่งชาติเพื่อการพัฒนาประเทศสู่ความมั่นคง และยั่งยืน
- ๔.๖ ยุทธศาสตร์การบริหารจัดการในภาครัฐ การป้องกันการทุจริตประพฤติมิชอบ และธรรมาภิบาลในสังคมไทย

- ๔.๗ ยุทธศาสตร์การพัฒนาโครงสร้างพื้นฐานและระบบโลจิสติกส์
- ๔.๘ ยุทธศาสตร์การพัฒนาวิทยาศาสตร์ เทคโนโลยี วิจัย และนวัตกรรม
- ๔.๙ ยุทธศาสตร์การพัฒนาภาค เมือง และพื้นที่เศรษฐกิจ
- ๔.๑๐ ยุทธศาสตร์ความร่วมมือระหว่างประเทศเพื่อการพัฒนา

๕. การขับเคลื่อนแผนพัฒนาเศรษฐกิจและสังคมแห่งชาติ ฉบับที่ ๑๒ สู่การปฏิบัติ

- ๕.๑ หลักการ
- ๕.๒ แนวทางขับเคลื่อนพัฒนาฯ ฉบับที่ ๑๒
- ๕.๓ การติดตามประเมินผลพัฒนาฯ ฉบับที่ ๑๒

๑.๓ แผนพัฒนาภาค/แผนพัฒนากลุ่มจังหวัด/แผนพัฒนาจังหวัด

วิสัยทัศน์กลุ่มจังหวัดภาคกลางตอนกลาง (ฉะเชิงเทรา/ปราจีนบุรี/สระแก้ว/นครนายก/สมุทรปราการ)

“ศูนย์กลางการค้าการลงทุนแห่งอินโดจีน ฐานการผลิตอุตสาหกรรมก้าวหน้าระดับประเทศ แหล่งผลิตสินค้าเกษตรมาตรฐานสากล เส้นทางท่องเที่ยวธรรมชาติและวัฒนธรรม”

ยุทธศาสตร์

- ยุทธศาสตร์ที่ ๑ พัฒนาระบบโลจิสติกส์เพื่อเป็นศูนย์กลางการค้าการลงทุนภาคตะวันออกของอินโดจีนและรองรับประชาคมเศรษฐกิจอาเซียน
- ยุทธศาสตร์ที่ ๒ พัฒนาปัจจัยแวดล้อมทางการแข่งขันของภาคอุตสาหกรรม เพื่อรองรับการเติบโตทางอุตสาหกรรมที่เป็นมิตรกับสิ่งแวดล้อม
- ยุทธศาสตร์ที่ ๓ พัฒนาการผลิตสินค้าเกษตรให้ได้มาตรฐานสากล เชื่อมโยงตลาดรองรับการค้าเสรี
- ยุทธศาสตร์ที่ ๔ เสริมสร้างอัตลักษณ์การท่องเที่ยวและเชื่อมโยงแหล่งท่องเที่ยวของกลุ่มจังหวัด

แผนยุทธศาสตร์พัฒนาจังหวัดฉะเชิงเทรา ๔ ปี (พ.ศ. ๒๕๕๗ - ๒๕๖๐)

วิสัยทัศน์จังหวัดฉะเชิงเทรา

วิสัยทัศน์ (Vision)

“ศูนย์กลางแห่งบูรพาวิถีสู่ประชาคมเศรษฐกิจอาเซียน ฐานอุตสาหกรรมและพาณิชย์กรรมโดดเด่น สินค้าเกษตรเป็นเลิศ ท่องเที่ยวยั่งยืน สังคมเป็นสุข”

พันธกิจ (Mission)

- (๑) พัฒนาชุมชนให้เข้มแข็งด้วยหลักเศรษฐกิจพอเพียงและเศรษฐกิจสร้างสรรค์
- (๒) พัฒนาระบบและโครงสร้างพื้นฐานทางเกษตรกรรม ให้เข้มแข็ง
- (๓) ส่งเสริมการท่องเที่ยวเชิงนิเวศและอนุรักษ์ฟื้นฟูวัฒนธรรม อย่างยั่งยืน

- (๔) พัฒนาระบบเศรษฐกิจอุตสาหกรรมและพาณิชย์กรรมให้เป็นมิตรกับชุมชนและปรับโครงสร้างพื้นฐานทางเศรษฐกิจให้เพียงพอ
- (๕) เสริมสร้างความมั่นคง พัฒนาสังคม ทรัพยากรธรรมชาติและสิ่งแวดล้อม ให้มีความยั่งยืนเชิงคู่จังหวัด
- (๖) พัฒนาระบบบริหารยุทธศาสตร์ของจังหวัดให้สามารถผลักดันยุทธศาสตร์ของจังหวัดอย่างมีผลสัมฤทธิ์

เป้าประสงค์รวม

เศรษฐกิจมีการขยายตัวอย่างมีเสถียรภาพ สังคมคุณภาพ สิ่งแวดล้อมมั่นคง ประชาชนเป็นสุขมีความพร้อมในการเข้าสู่เศรษฐกิจอาเซียนและสากล

ประเด็นยุทธศาสตร์ (Strategic Issues) ประกอบด้วย ๕ ยุทธศาสตร์ ดังนี้

ยุทธศาสตร์ที่ ๑ เพิ่มขีดความสามารถการแข่งขันของภาคอุตสาหกรรมและพาณิชย์กรรมรองรับ AEC และตลาดโลก

เป้าประสงค์ อุตสาหกรรมและพาณิชย์กรรมมีความเจริญเติบโต และชุมชนสามารถอยู่ร่วมกัน โดยไม่มีปัญหาสิ่งแวดล้อม

กลยุทธ์ ๑. พัฒนาระบบโครงสร้างพื้นฐานรองรับการขยายตัวของภาคอุตสาหกรรมและพาณิชย์กรรมเพื่อเตรียมเข้าสู่ AEC

๒. ส่งเสริมเทคโนโลยีการผลิตที่เป็นมิตรต่อสิ่งแวดล้อม พัฒนาฝีมือแรงงาน และสร้างนวัตกรรมสินค้าอุตสาหกรรมให้ได้มาตรฐาน

๓. ส่งเสริมความร่วมมือระหว่างภาคอุตสาหกรรมและชุมชน

ยุทธศาสตร์ที่ ๒ เพิ่มประสิทธิภาพและยกระดับขีดความสามารถในการแข่งขันของสินค้าเกษตรปลอดภัย

เป้าประสงค์ เพิ่มผลผลิตทางการเกษตรที่มีคุณภาพ ได้มาตรฐานและสามารถแข่งขันได้

กลยุทธ์ ๑. พัฒนาและปรับปรุงโครงสร้างพื้นฐานทางการเกษตร

๒. พัฒนาเพิ่มผลผลิตแปรรูปสินค้าเกษตรและผลิตภัณฑ์ OTOP ให้ได้มาตรฐานและปลอดภัย คิดค้นผลิตภัณฑ์ใหม่ให้สร้างมูลค่าเพิ่ม

๓. ส่งเสริมภาพลักษณ์และช่องทางการตลาดสินค้าเกษตรและ OTOP ของจังหวัดที่มีความหลากหลาย

๔. ส่งเสริมเกษตรกรและสถาบันเกษตรกร ตามหลักปรัชญาเศรษฐกิจพอเพียง และโครงการอันเนื่องมาจากพระราชดำริฯ เพื่อเพิ่มประสิทธิภาพการผลิต

ยุทธศาสตร์ที่ ๓ พัฒนาการท่องเที่ยวเชิงนิเวศและวัฒนธรรมได้มาตรฐานสากล

เป้าประสงค์ พัฒนาการท่องเที่ยวเชิงนิเวศ วัฒนธรรมและชุมชนให้ได้มาตรฐาน

กลยุทธ์ ๑. พัฒนาแหล่งท่องเที่ยวและบริการให้ได้มาตรฐาน โดยการมีส่วนร่วมของชุมชน

๒. ส่งเสริมการตลาดและการประชาสัมพันธ์ท่องเที่ยว

๓. ส่งเสริมการผลิตและการจำหน่ายสินค้าที่ระลึกจากการท่องเที่ยว

๔. สร้าง ส่งเสริมและพัฒนาบุคลากรด้านการท่องเที่ยว

ยุทธศาสตร์ที่ ๔ ส่งเสริมการบริหารจัดการทรัพยากรธรรมชาติและสิ่งแวดล้อมให้สมดุล

เป้าประสงค์ ทรัพยากรธรรมชาติและสิ่งแวดล้อมได้รับการสงวนรักษาไว้ใช้ประโยชน์อย่างเหมาะสม และสมดุลยั่งยืน

- กลยุทธ์**
๑. บูรณะฟื้นฟู คู คลอง แม่น้ำและชายฝั่งทะเลไม่ให้เสื่อมโทรมมากกว่าที่เป็นอยู่
 ๒. เสริมสร้างจิตสำนึกในการรักษาทรัพยากรธรรมชาติและสิ่งแวดล้อม
 ๓. ส่งเสริมสนับสนุนให้ทุกภาคส่วนมีส่วนร่วมในการอนุรักษ์ทรัพยากรธรรมชาติและสิ่งแวดล้อม

ยุทธศาสตร์ที่ ๕ พัฒนาทุนทางสังคมและความมั่นคงสู่สังคมเป็นสุข

เป้าประสงค์ ประชาชนครอบครัว และชุมชน มีการศึกษา คุณภาพชีวิตที่ดี มีความมั่นคง ปลอดภัยในชีวิตและทรัพย์สิน สังคมอยู่เย็นเป็นสุข

- กลยุทธ์**
๑. พัฒนาระบบบริหารจัดการป้องกันปราบปราม บำบัด ฟื้นฟูผู้เสพ ผู้ติด ผู้ค้ายาเสพติด ที่มีประสิทธิภาพ
 ๒. ส่งเสริมให้ความรู้ และเสริมสร้างเครือข่ายในด้านความปลอดภัยในชีวิตและทรัพย์สินแก่ประชาชน/ชุมชน
 ๓. ส่งเสริมโอกาสของประชาชนในการเข้าถึงการศึกษา ความรู้ อาชีพ สุขภาพ และการถ่ายทอดความรู้ภูมิปัญญาท้องถิ่น เพื่อการดำรงชีวิตที่ดี
 ๔. ส่งเสริมการมีส่วนร่วมและปลูกจิตอาสาของประชาชน/องค์กรภาคเอกชน/ภาคประชาชน ในสังคมทุกภาคส่วนมีความสมานฉันท์ และประชาธิปไตย

วิสัยทัศน์ ขององค์กรปกครองส่วนท้องถิ่นในเขตจังหวัดฉะเชิงเทรา

วิสัยทัศน์ (Vision)

“ ท้องถิ่นผาสุก ชุมชนเข้มแข็ง เกษตร อุตสาหกรรมก้าวไกล ท้องเที่ยวสุขใจ
 อารังไว้ซึ่งทรัพยากรธรรมชาติและสิ่งแวดล้อม พร้อมสู่ประชาคมอาเซียน ”

- **ท้องถิ่นผาสุก** หมายความว่ารวมถึง ประชาชนอยู่ดีกินดี ดำรงชีวิตด้วยปรัชญาเศรษฐกิจพอเพียงมีการศึกษา มีคุณภาพชีวิต มีสุขภาพ ได้รับสวัสดิการที่ดี
- **ชุมชนเข้มแข็ง** หมายความว่ารวมถึง มีภูมิคุ้มกัน ปลอดภัยเสพติด มีความรักสามัคคี มีความมั่นคง ปลอดภัยในชีวิตและทรัพย์สิน

๑.๔ ยุทธศาสตร์การพัฒนาขององค์กรปกครองส่วนท้องถิ่นในเขตจังหวัดฉะเชิงเทรา

ประกอบด้วย ๖ ยุทธศาสตร์ ดังนี้

- (๑) ด้านโครงสร้างพื้นฐานทางเศรษฐกิจ
- (๒) ด้านการจัดระเบียบชุมชน / สังคม และการรักษาความสงบเรียบร้อย
- (๓) ด้านการบริหารจัดการทรัพยากรธรรมชาติและสิ่งแวดล้อมอย่างยั่งยืน
- (๔) ด้านการส่งเสริมคุณภาพชีวิต การศึกษา ศิลปะ วัฒนธรรม ประเพณี ภูมิปัญญาท้องถิ่น และเทิดทูนพิทักษ์รักษาสถาบันชาติ ศาสนา พระมหากษัตริย์
- (๕) ด้านการส่งเสริมการลงทุน พาณิชยกรรม การท่องเที่ยว และการขนส่ง
- (๖) ด้านการบริหารกิจการบ้านเมืองที่ดีและสังคมที่ดี

ยุทธศาสตร์การพัฒนา	แนวทางการพัฒนา
(๑) ยุทธศาสตร์การพัฒนา ด้านโครงสร้างพื้นฐานทางเศรษฐกิจ	๑.๑ ก่อสร้าง บำรุงรักษา ถนน สะพาน และระบบสาธารณูปโภค ๑.๒ ก่อสร้าง คูแฉ บำรุงรักษาแหล่งน้ำ ๑.๓ การจัดระบบผังเมืองให้สอดคล้อง รองรับกับการขยายตัวของเมืองหลวง และสนามบินสุวรรณภูมิ
(๒) ยุทธศาสตร์การพัฒนา ด้านการจัดระเบียบชุมชน/สังคม และการรักษาความสงบเรียบร้อย	๒.๑ การจัดระเบียบชุมชนและสังคม ๒.๒ การรักษาความสงบเรียบร้อย ความปลอดภัยในชีวิตและทรัพย์สินของประชาชน ๒.๓ การป้องกันและบรรเทาสาธารณภัย
(๓) ยุทธศาสตร์การพัฒนา ด้านการบริหารจัดการ ทรัพยากรธรรมชาติและสิ่งแวดล้อม ยั่งยืน	๓.๑ ส่งเสริมการสร้างจิตสำนึกและความตระหนักในการจัดการทรัพยากรธรรมชาติและสิ่งแวดล้อม ๓.๒ ส่งเสริมการบำบัดและฟื้นฟูทรัพยากรธรรมชาติและสิ่งแวดล้อม ๓.๓ ส่งเสริมการป้องกันและดูแลทรัพยากรธรรมชาติและสิ่งแวดล้อม ๓.๔ ส่งเสริมการศึกษาวิจัยปฏิบัติการทรัพยากรธรรมชาติและสิ่งแวดล้อม ๓.๕ การจัดการระบบบำบัดน้ำเสีย ขยะมูลฝอย และสิ่งปฏิกูล
(๔) ยุทธศาสตร์การพัฒนา ด้านการส่งเสริมคุณภาพชีวิต การศึกษา ศิลปะ วัฒนธรรม ประเพณี ภูมิปัญญาท้องถิ่น และ เทิดทูน พิทักษ์รักษาสถาบัน ชาติ ศาสนา พระมหากษัตริย์	๔.๑ การส่งเสริมการดำเนินงานโดยยึดหลักเศรษฐกิจ แบบพอเพียง เพื่อแก้ไขปัญหาความยากจนเชิงบูรณาการ ๔.๒ งานสวัสดิการสังคม ๔.๓ การส่งเสริมกีฬาและนันทนาการ ๔.๔ การส่งเสริมการศึกษา ๔.๕ การส่งเสริม บำรุงรักษา ศิลปะ วัฒนธรรม ประเพณี ภูมิปัญญาท้องถิ่น และเทิดทูน พิทักษ์รักษา สถาบัน ชาติ ศาสนา พระมหากษัตริย์ ๔.๖ การสาธารณสุข
(๕) ยุทธศาสตร์การพัฒนาด้านการ ส่งเสริมการลงทุนพาณิชย์ยกรรม การท่องเที่ยวและการขนส่ง	๕.๑ การส่งเสริมการวางแผน ๕.๒ การส่งเสริมการลงทุน พาณิชยกรรม และการขนส่ง ๕.๓ การส่งเสริมและพัฒนาการท่องเที่ยว ๕.๔ การส่งเสริมและพัฒนาด้านการเกษตร ๕.๕ การส่งเสริมและพัฒนาด้านอุตสาหกรรม
(๖) ยุทธศาสตร์การพัฒนา ด้านการบริหารกิจการบ้านเมือง และสังคมที่ดี	๖.๑ การส่งเสริมการมีส่วนร่วมของประชาชนในการพัฒนาท้องถิ่น ๖.๒ การส่งเสริมประชาธิปไตย ความเสมอภาค สิทธิเสรีภาพของประชาชน ๖.๓ การปรับปรุงระบบทะเบียนและเอกสาร ๖.๔ การปรับปรุงและพัฒนารายได้ ๖.๕ การพัฒนาศักยภาพของบุคลากร ๖.๖ การพัฒนาประสิทธิภาพการให้บริการประชาชน ๖.๗ การก่อสร้าง/การปรับปรุงสถานที่ปฏิบัติงาน และการบำรุงรักษา/จัดหา วัสดุอุปกรณ์ เครื่องมือ เครื่องใช้ ๖.๘ การพัฒนาประสิทธิภาพการบริหารจัดการองค์กร

๒. ยุทธศาสตร์ขององค์การบริหารส่วนตำบลบางตลาด

๒.๑ วิสัยทัศน์

วิสัยทัศน์ (VISION) ขององค์การบริหารส่วนตำบลบางตลาด

“พัฒนาคุณภาพชีวิต เสริมสร้างเศรษฐกิจพอเพียง เกษตรกรก้าวหน้า พร้อมเป็นแหล่งท่องเที่ยวที่ยั่งยืน”

พันธกิจ (MISSION) ขององค์การบริหารส่วนตำบลบางตลาด

- (๑) พัฒนาระบบโครงสร้างพื้นฐานและบริการสาธารณสุขภาค
- (๒) สร้างความเข้มแข็งให้กับชุมชนป้องกันสิ่งเสพติด
- (๓) พัฒนาการด้านการเกษตร และพัฒนาคุณภาพชีวิตเกษตรกร
- (๔) ดูแลทรัพยากรธรรมชาติ ส่งเสริมการใช้พลังงานสะอาด
- (๕) พัฒนาระบบการศึกษาการเรียนการสอนและเทคโนโลยี
- (๖) ส่งเสริมการท่องเที่ยวอนุรักษ์และรักษาประเพณีวัฒนธรรมท้องถิ่น
- (๗) พัฒนาสาธารณสุขอย่างครอบคลุมและทั่วถึง
- (๘) ส่งเสริมปลูกจิตสำนึกประชาชนให้รักสถาบันชาติ ศาสนาพระมหากษัตริย์
- (๙) พัฒนาระบบและบุคลากรให้มีขีดความสามารถให้บริการประชาชน

๒.๒ ยุทธศาสตร์การพัฒนาด้านองค์การบริหารส่วนตำบลบางตลาด

- (๑) ยุทธศาสตร์การพัฒนาด้านโครงสร้างพื้นฐานทางเศรษฐกิจ
- (๒) ยุทธศาสตร์การพัฒนาด้านการจัดระเบียบชุมชน/สังคม และการรักษาความสงบเรียบร้อย
- (๓) ยุทธศาสตร์การพัฒนาด้านการบริหารจัดการทรัพยากรธรรมชาติและสิ่งแวดล้อมอย่าง ยั่งยืน
- (๔) ยุทธศาสตร์การพัฒนาด้านการส่งเสริมคุณภาพชีวิต การศึกษา ศิลปะ วัฒนธรรม ประเพณี ภูมิปัญญาท้องถิ่นและเทิดทูน พิทักษ์รักษาสถาบันชาติ ศาสนา พระมหากษัตริย์
- (๕) ยุทธศาสตร์การพัฒนาด้านการส่งเสริมการลงทุน พาณิชยกรรม การท่องเที่ยวและการขนส่ง
- (๖) ยุทธศาสตร์การพัฒนาด้านการบริหารกิจการบ้านเมืองและสังคมที่ดี

๒.๓ เป้าประสงค์

- (๑) ถนนที่ได้ดำเนินการก่อสร้างปรับปรุงซ่อมแซม
- (๒) จำนวนสะพานที่ดำเนินการก่อสร้าง
- (๓) จำนวนแหล่งน้ำได้รับการดูแลรักษา
- (๔) สนับสนุนการดำเนินกิจกรรมผังเมืองรวมจังหวัดฉะเชิงเทรา
- (๕) ประชาชนมีส่วนร่วมในการพัฒนาชุมชน
- (๖) จำนวนโครงการ/กิจกรรมป้องกันและแก้ไขปัญหาเสพติด
- (๗) จำนวนโครงการ/กิจกรรมด้านการรักษาความสงบเรียบร้อยและความปลอดภัยในชีวิตและทรัพย์สิน

- (๘) จำนวนครั้งที่ประชาชนได้รับการช่วยเหลือด้านป้องกันและบรรเทาสาธารณภัย
- (๙) จำนวนโครงการ/กิจกรรมสร้างจิตสำนึกและความตระหนักในการจัดการทรัพยากรธรรมชาติและสิ่งแวดล้อม
- (๑๐) จำนวนโครงการ/กิจกรรมการบำบัดฟื้นฟูทรัพยากรธรรมชาติและสิ่งแวดล้อม
- (๑๑) จำนวนโครงการ/กิจกรรมป้องกันและดูแลทรัพยากรธรรมชาติและสิ่งแวดล้อม
- (๑๒) จำนวนโครงการ/กิจกรรมด้านการจัดการระบบบำบัดน้ำเสีย ขยะมูลฝอยและสิ่งปฏิกูล

แผนพัฒนาท้องถิ่น (พ.ศ. ๒๕๖๑ - ๒๕๖๕)

โดยองค์การบริหารส่วนตำบลบางตลาด อำเภอคลองเขื่อน จังหวัดฉะเชิงเทรา

- (๑๓) ประชาชนพึ่งพาตนเองได้และดำเนินชีวิตตามหลักปรัชญาเศรษฐกิจ
- (๑๔) จำนวนโครงการ/กิจกรรมสนับสนุนองค์กรภาคประชาสังคม
- (๑๕) ส่งเสริมสนับสนุนด้านกีฬาและนันทนาการ
- (๑๖) ศูนย์พัฒนาเด็กเล็กผ่านเกณฑ์การประเมิน
- (๑๗) จำนวนโครงการ/กิจกรรมด้านการส่งเสริมบำรุงรักษาศิลปวัฒนธรรม ประเพณี ภูมิปัญญาท้องถิ่น และเทิดทูนพิทักษ์รักษาสถาบันชาติ ศาสนา พระมหากษัตริย์
- (๑๘) จำนวนโครงการ/กิจกรรมด้านสาธารณสุข
- (๑๙) จำนวนโครงการ/กิจกรรมการพัฒนาสู่ประชาคมอาเซียน
- (๒๐) จำนวนโครงการ/กิจกรรมที่ส่งเสริมลงทุนพาณิชย์กรรมและการขนส่ง
- (๒๑) จำนวนโครงการ/กิจกรรมที่ส่งเสริมด้านการท่องเที่ยว
- (๒๒) จำนวนโครงการ/กิจกรรมที่ส่งเสริมและพัฒนาด้านการเกษตร
- (๒๓) จำนวนโครงการ/กิจกรรมที่ส่งเสริมด้านอุตสาหกรรม
- (๒๔) จำนวนโครงการ/กิจกรรมที่ส่งเสริมการมีส่วนร่วมของประชาชนในการจัดทำแผน
- (๒๕) จำนวนโครงการ/กิจกรรมที่ส่งเสริมประชาธิปไตย
- (๒๖) จำนวนโครงการ/กิจกรรมการปรับปรุงระบบทะเบียนและเอกสาร
- (๒๗) จำนวนโครงการ/กิจกรรมการปรับปรุงและพัฒนารายได้
- (๒๘) จำนวนโครงการ/กิจกรรมการพัฒนาบุคลากร
- (๒๙) จำนวนโครงการ/กิจกรรมให้บริการประชาชน
- (๓๐) จำนวนโครงการ/กิจกรรมการบำรุงรักษา/จัดหาวัสดุอุปกรณ์เครื่องมือเครื่องใช้
- (๓๑) จำนวนโครงการ/กิจกรรมในการบริหารจัดการ

๒.๔ ตัวชี้วัด

- (๑) ประชาชนมีแหล่งกักเก็บน้ำใช้สำหรับอุปโภค บริโภคและการเกษตรอย่างพอเพียง
- (๒) ประชาชนในตำบลบางตลาดมีรายได้เพิ่มขึ้น
- (๓) โรงเรียน สพฐ. ๑ แห่ง ได้รับการสนับสนุนอาหารกลางวันและอาหารเสริม (นม)
- (๔) ศพด. ๑ แห่ง ได้รับการสนับสนุนอาหารกลางวัน อาหารเสริม (นม) รวมทั้งระบบบริหารจัดการด้านการศึกษา
- (๕) เด็กและเยาวชนได้ร่วมกิจกรรมที่พัฒนาทักษะด้านต่าง ๆ
- (๖) ผู้ดูแลเด็กได้รับการพัฒนาประสิทธิภาพในการปฏิบัติงาน
- (๗) เด็กเล็กได้มีความรู้และมีทักษะเพิ่มขึ้น
- (๘) มีวัสดุ อุปกรณ์ สื่อการเรียนการสอนอย่างทั่วถึงและเพียงพอ
- (๙) อาสาสมัครในการช่วยเหลือชุมชนและประสานงานในชุมชน
- (๑๐) ส่งเสริมสวัสดิการสังคม สงเคราะห์ ผู้พิการ และผู้ด้อยโอกาส ผู้สูงอายุ ๗ หมู่บ้าน
- (๑๑) กลุ่มสตรี อสม. ได้ทำกิจกรรม ร่วมกัน และสร้างความสามัคคี
- (๑๒) ประชาชนได้รับการบริการสาธารณสุขอย่างทั่วถึง ๗ หมู่บ้าน
- (๑๓) จัดวางผังเมืองขององค์กรปกครองส่วนท้องถิ่นให้เป็นไปตามมาตรฐาน
- (๑๔) ก่อสร้าง ปรับปรุงเส้นทางคมนาคมอย่างทั่วถึง ๗ หมู่บ้าน
- (๑๕) ประสาน สนับสนุน ร่วมมือกับส่วนราชการ และองค์กรปกครองส่วนท้องถิ่นอื่น ๆ
- (๑๖) ส่งเสริมขนบธรรมเนียม จารีตประเพณี ศิลปวัฒนธรรมอันดีงามของท้องถิ่น ๗ หมู่บ้าน

- (๑๗) ส่งเสริมและสนับสนุนกิจกรรมลานกีฬาชุมชนและจัดการแข่งขันกีฬาประเภทต่าง ๆ ทั้ง ๗ หมู่บ้าน
- (๑๘) ส่งเสริมการเลือกตั้งตามระบบการปกครองแบบประชาธิปไตยและตามกฎหมายที่เกี่ยวข้อง ทั้ง ๗ หมู่บ้าน
- (๑๙) การจัดระเบียบโครงสร้างการบริหารจัดการภายในองค์กรให้สามารถปฏิบัติหน้าที่ให้เกิดประสิทธิภาพและประสิทธิผลยิ่งขึ้น ๗ หมู่บ้าน
- (๒๐) ส่งเสริมให้ประชาชนมีส่วนร่วมการบริหารงาน
- (๒๑) ส่งเสริมให้เกิดการบริหารจัดการที่มีประสิทธิภาพ ตอบสนองความต้องการของประชาชนตามหลักการบริหารกิจการบ้านเมืองที่ดี ๗ หมู่บ้าน
- (๒๒) ส่งเสริมการฝึกอบรมอาสาสมัครป้องกันภัยและบรรเทาสาธารณภัยประจำหมู่บ้าน/ตำบลและทีมกู้ชีพกู้ภัยตำบล ๗ หมู่บ้าน
- (๒๓) สนับสนุนให้มีวัสดุอุปกรณ์เกี่ยวกับการป้องกันและการช่วยเหลือเมื่อเกิดภัยพิบัติ
- (๒๔) เพื่อทัศนียภาพที่สวยงามประชาชนเห็นประโยชน์ของการปลูกป่า
- (๒๕) ส่งเสริมสนับสนุนและร่วมมือกับส่วนราชการ องค์กรปกครองส่วนท้องถิ่นและภาคเอกชนในการรณรงค์สร้างจิตสำนึก เพื่อป้องกันและแก้ไขปัญหามลพิษและปัญหาสิ่งแวดล้อมของ ๗ หมู่บ้าน
- (๒๖) การกำจัดขยะและสิ่งปฏิกูลอย่างถูกวิธี ๗ หมู่บ้าน

๒.๕ ค่าเป้าหมาย

ยุทธศาสตร์	เป้าหมาย
๑. ยุทธศาสตร์การพัฒนาด้านโครงสร้างพื้นฐาน	-เส้นทางคมนาคมได้รับการพัฒนาและบำรุงรักษา ปีละ ๖ สายทาง -จำนวนแหล่งน้ำที่ได้รับการดูแลรักษา ปีละ ๕ แห่ง -การจัดระบบผังเมืองให้สอดคล้อง รองรับการขยายตัวของเมืองหลวงและสนามบินสุวรรณภูมิ
๒. ยุทธศาสตร์การพัฒนาด้านการจัดระเบียบชุมชน/สังคม และการรักษาความสงบเรียบร้อย	-จำนวนโครงการ/กิจกรรมด้านยาเสพติด ปีละ ๑ โครงการ -ร้อยละความพึงพอใจต่อกิจกรรมด้านยาเสพติด -จำนวนประชาชนที่เข้าร่วมกิจกรรม ปีละ ๑ โครงการ
๒. ยุทธศาสตร์การพัฒนาด้านการจัดระเบียบชุมชน/สังคม และการรักษาความสงบเรียบร้อย (ต่อ)	-ร้อยละของความพึงพอใจต่อกิจกรรม -จำนวนประชาชนที่ได้รับการอบรม ปีละ ๑ ครั้ง -ร้อยละของความพึงพอใจในการป้องกันและบรรเทาสาธารณภัย
๓. ยุทธศาสตร์การพัฒนาด้านการบริหารจัดการทรัพยากรธรรมชาติและสิ่งแวดล้อมอย่างยั่งยืน	-ร้อยละของความพึงพอใจต่อกิจกรรมโครงการสร้างจิตสำนึกฯ ปีละ ๒ โครงการ -จำนวนป่าชุมชนที่ได้รับการฟื้นฟู ปีละ ๑ โครงการ

ยุทธศาสตร์	เป้าหมาย
๓. ยุทธศาสตร์การพัฒนาด้านการบริหารจัดการทรัพยากรธรรมชาติและสิ่งแวดล้อมอย่างยั่งยืน (ต่อ)	-จำนวนเครือข่ายการป้องกันและดูแลทรัพยากรธรรมชาติและสิ่งแวดล้อม ปีละ ๑ โครงการ -จำนวนโครงการบริหารจัดการเกี่ยวกับการบำบัดน้ำเสียขยะมูลฝอยและสิ่งปฏิกูล ปีละ ๑ โครงการ
๔. ยุทธศาสตร์การพัฒนาด้านการส่งเสริมคุณภาพชีวิต การศึกษา ศิลปะ วัฒนธรรม ประเพณี ภูมิปัญญาท้องถิ่นและเทิดทูน พิทักษ์รักษาสถาบันชาติ ศาสนา พระมหากษัตริย์	-จำนวนครัวเรือน/ประชาชนที่ดำเนินชีวิตตามหลักเศรษฐกิจพอเพียง ปีละ ๒ โครงการ -จำนวนองค์กรภาคประชาสังคมที่ได้รับการส่งเสริม -ร้อยละของความพึงพอใจขององค์กรภาคประชาสังคม ปีละ ๑ โครงการ -จำนวนครั้งที่จัดหรือเข้าร่วมการแข่งขันกีฬา -จำนวนเด็กและเยาวชนประชาชนที่เข้าร่วมกิจกรรมกีฬาและนันทนาการ ปีละ ๑ โครงการ -จำนวนโครงการส่งเสริมด้านการศึกษา -ร้อยละของความพึงพอใจต่อการส่งเสริมการศึกษา ปีละ ๖ โครงการ
๔. ยุทธศาสตร์การพัฒนาด้านการส่งเสริมคุณภาพชีวิต การศึกษา ศิลปะ วัฒนธรรม ประเพณี ภูมิปัญญาท้องถิ่นและเทิดทูน พิทักษ์รักษาสถาบัน ชาติ ศาสนา พระมหากษัตริย์	-จำนวนครั้งที่จัดงานประเพณีและกิจกรรมเทิดทูน พิทักษ์รักษาสถาบันชาติ ศาสนา พระมหากษัตริย์ -ร้อยละของความพึงพอใจต่อการจัดงานประเพณีและวัฒนธรรม ปีละ ๔ โครงการ -จำนวนครั้งที่ดำเนินการป้องกันและควบคุมโรค -ประชาชนเข้าถึงบริการด้านสาธารณสุขเพิ่มขึ้น ปีละ ๒ โครงการ
๕. ยุทธศาสตร์การพัฒนาด้านการส่งเสริมการลงทุน พาณิชยกรรมการท่องเที่ยว และการขนส่ง	-จำนวนโครงการพัฒนาความสามารถในการเข้าสู่ประชาคมอาเซียน ปีละ ๑ โครงการ -จำนวนสถานที่ที่ใช้เป็นแหล่งการลงทุนที่ได้รับพัฒนา ปีละ ๑ โครงการ
๕. ยุทธศาสตร์การพัฒนาด้านการส่งเสริมการลงทุน พาณิชยกรรมการท่องเที่ยว และการขนส่ง (ต่อ)	-จำนวนแหล่งท่องเที่ยวได้รับการส่งเสริมและพัฒนา ปีละ ๒ โครงการ -จำนวนแหล่งกระจายสินค้าที่ได้รับการพัฒนา ปีละ ๒ โครงการ -จำนวนครั้งที่จัดกิจกรรมส่งเสริมด้านอุตสาหกรรม ปีละ ๑ ครั้ง
๖. ยุทธศาสตร์การพัฒนาด้านการบริหารกิจการบ้านเมืองและสังคมที่ดี	-ร้อยละของประชาชนต่อการมีส่วนร่วมการจัดทำแผน ปีละ ๑ โครงการ -จำนวนครั้งที่จัดกิจกรรม -ค่าเฉลี่ยคะแนนความรู้เกี่ยวกับประชาธิปไตย ปีละ ๑ โครงการ

ยุทธศาสตร์	เป้าหมาย
๖. ยุทธศาสตร์การพัฒนาด้านการบริหารกิจการ-บ้านเมืองและสังคมที่ดี (ต่อ)	-ร้อยละของความพึงพอใจในการบริการระบบสารสนเทศ -โครงการส่งเสริมการปรับปรุงและพัฒนารายได้ ปีละ ๑ โครงการ -ร้อยละบุคลากรของหน่วยงานเข้ารับการอบรม ปีละ ๑ โครงการ -จำนวนสื่อประชาสัมพันธ์ที่ดำเนินการ ปีละ ๑ โครงการ -ร้อยละของความพึงพอใจในการให้บริการของ อบต. บางตลาด -จำนวนโครงการที่จัดซื้อครุภัณฑ์ ปีละ ๑๐ โครงการ -จำนวนหน่วยงานที่ได้รับการส่งเสริมและพัฒนาศักยภาพ การบริหารงาน ปีละ ๑ โครงการ

๒.๖ กลยุทธ์

๑. ยุทธศาสตร์การพัฒนาด้านโครงสร้างพื้นฐานทางเศรษฐกิจ

- ๑.๑ กลยุทธ์การพัฒนา ก่อสร้าง บำรุงรักษา ถนน สะพาน และระบบสาธารณูปโภค
- ๑.๒ กลยุทธ์การพัฒนา ก่อสร้าง ดูแล บำรุงรักษาแหล่งน้ำ
- ๑.๓ กลยุทธ์การพัฒนา การจัดระบบผังเมืองให้สอดคล้อง รองรับการขยายตัวของเมืองหลวง และสนามบินสุวรรณภูมิ

๒. ยุทธศาสตร์การพัฒนาด้านการจัดระเบียบชุมชน/สังคมและการรักษาความสงบเรียบร้อย

- ๒.๑ กลยุทธ์การพัฒนา การจัดระเบียบชุมชนและสังคม
- ๒.๒ กลยุทธ์การพัฒนา การรักษาความสงบเรียบร้อย ความปลอดภัยในชีวิตและทรัพย์สินของประชาชน
- ๒.๓ กลยุทธ์การพัฒนา การป้องกันและบรรเทาสาธารณภัย

๓. ยุทธศาสตร์การพัฒนาด้านการบริหารจัดการทรัพยากรธรรมชาติและสิ่งแวดล้อมอย่างยั่งยืน

- ๓.๑ กลยุทธ์การพัฒนา การส่งเสริมการสร้างจิตสำนึกและความตระหนักในการจัดการทรัพยากรธรรมชาติและสิ่งแวดล้อม
- ๓.๒ กลยุทธ์การพัฒนา การส่งเสริมการบำบัดและฟื้นฟูทรัพยากรธรรมชาติและสิ่งแวดล้อม
- ๓.๓ กลยุทธ์การพัฒนา การส่งเสริมการป้องกันและดูแลทรัพยากรธรรมชาติและสิ่งแวดล้อม
- ๓.๔ กลยุทธ์การพัฒนา การส่งเสริมการศึกษาวิจัยปฏิบัติการ ทรัพยากรธรรมชาติและสิ่งแวดล้อม
- ๓.๕ กลยุทธ์การพัฒนา การจัดระบบบำบัดน้ำเสีย ขยะมูลฝอยและสิ่งปฏิกูล

๔. ยุทธศาสตร์การพัฒนาด้านการส่งเสริมคุณภาพชีวิต การศึกษา ศาสนา ศิลปะ วัฒนธรรม ประเพณีและภูมิปัญญาท้องถิ่น และเทิดทูนพิทักษ์รักษาสถาบันชาติศาสนา พระมหากษัตริย์

- ๔.๑ กลยุทธ์การพัฒนา การแก้ไขปัญหาความยากจนเชิงบูรณาการโดยการยึดหลักปรัชญา-เศรษฐกิจพอเพียง
- ๔.๒ กลยุทธ์การพัฒนา การส่งเสริมงานสวัสดิการสังคม
- ๔.๓ กลยุทธ์การพัฒนา การส่งเสริมกีฬาและนันทนาการ
- ๔.๔ กลยุทธ์การพัฒนา การส่งเสริมการศึกษา

๔.๕ กลยุทธ์การพัฒนา การส่งเสริม บำรุงรักษา ศิลปะ วัฒนธรรม ประเพณี ภูมิปัญญา-ท้องถิ่น และเทิดทูน พิทักษ์ รักษาสถาบันชาติ ศาสนา พระมหากษัตริย์

๔.๖ กลยุทธ์การพัฒนา การส่งเสริมการสาธารณสุข

๕. ยุทธศาสตร์พัฒนาด้านการส่งเสริมการลงทุน พาณิชยกรรม การท่องเที่ยวและการขนส่ง

๕.๑ กลยุทธ์การพัฒนา การส่งเสริมการวางแผนและพัฒนาสู่ประชาคมอาเซียน

๕.๒ กลยุทธ์การพัฒนา การส่งเสริมการลงทุน พาณิชยกรรม และการขนส่ง

๕.๓ กลยุทธ์การพัฒนา การส่งเสริมการและการพัฒนาการท่องเที่ยว

๕.๔ กลยุทธ์การพัฒนา การส่งเสริมพัฒนาด้านการเกษตร

๕.๕ กลยุทธ์การพัฒนา การส่งเสริมและพัฒนาด้านอุตสาหกรรม

๖. ยุทธศาสตร์พัฒนาด้านการบริหารกิจการบ้านเมืองและสังคมที่ดี

๖.๑ กลยุทธ์การพัฒนา การส่งเสริมการมีส่วนร่วมของประชาชนในการพัฒนาท้องถิ่น

๖.๒ กลยุทธ์การพัฒนา การส่งเสริมประชาธิปไตย ความเสมอภาค สิทธิ เสรีภาพของประชาชน

๖.๓ กลยุทธ์การพัฒนา การปรับปรุงระบบทะเบียนและเอกสาร

๖.๔ กลยุทธ์การพัฒนา การปรับปรุงและพัฒนารายได้

๖.๕ กลยุทธ์การพัฒนา การพัฒนาศักยภาพของบุคลากร

๖.๖ กลยุทธ์การพัฒนา การพัฒนาประสิทธิภาพการให้บริการประชาชน

๖.๗ กลยุทธ์การพัฒนา การก่อสร้าง/การปรับปรุงสถานที่ปฏิบัติงานและการบำรุงรักษา/จัดหาวัสดุอุปกรณ์ เครื่องมือ เครื่องใช้

๖.๘ กลยุทธ์การพัฒนา การพัฒนาประสิทธิภาพการบริหารจัดการองค์กร

๒.๗ จุดยืนทางยุทธศาสตร์ (Positioning) ขององค์การบริหารส่วนตำบลบางตลาด มีดังนี้

(๑) การพัฒนาชุมชนให้น่าอยู่มีความเข้มแข็ง โดยได้รับบริการสาธารณะด้านโครงสร้างพื้นฐานที่จำเป็นเพื่อรองรับการขยายตัวของชุมชนและเศรษฐกิจ

(๒) การพัฒนาระบบการศึกษาและส่งเสริมศิลปวัฒนธรรมท้องถิ่น

(๓) ส่งเสริมและพัฒนาศักยภาพคนและความเข้มแข็งของชุมชนในการพึ่งตนเอง

(๔) การกำจัดขยะมูลฝอย สิ่งปฏิกูลและมลภาวะสิ่งแวดล้อมที่มีอย่างยั่งยืน

(๕) การพัฒนาระบบการบริหารจัดการภาครัฐที่ดีและมีส่วนร่วมจากทุกภาคส่วน

แผนงาน

(๑) แผนงานบริหารงานทั่วไป

(๒) แผนงานการรักษาความสงบภายใน

(๓) แผนงานการศึกษา

(๔) แผนงานสาธารณสุข

(๕) แผนงานสังคมสงเคราะห์

(๖) แผนงานเคหะและชุมชน

(๗) แผนงานสร้างความเข้มแข็งของชุมชน

(๘) แผนงานการศาสนาและวัฒนธรรมและนันทนาการ

(๙) แผนงานอุตสาหกรรมและการโยธา

(๑๐) แผนงานการเกษตร

(๑๑) แผนงานงบกลาง

๒.๘ ความเชื่อมโยงของยุทธศาสตร์ในภาพรวม

ในการจัดทำแผนพัฒนาท้องถิ่น (พ.ศ. ๒๕๖๑ - ๒๕๖๕) ขององค์การบริหารส่วนตำบลบางตลาด มีความสอดคล้องกับยุทธศาสตร์การพัฒนาขององค์กรปกครองส่วนท้องถิ่นจังหวัด ยุทธศาสตร์จังหวัด ยุทธศาสตร์การพัฒนากลุ่มจังหวัด ยุทธศาสตร์การพัฒนาภาค แผนพัฒนาเศรษฐกิจและสังคมแห่งชาติ ฉบับที่ ๑๒ และ ยุทธศาสตร์ชาติ ๒๐ ปี ดังนี้

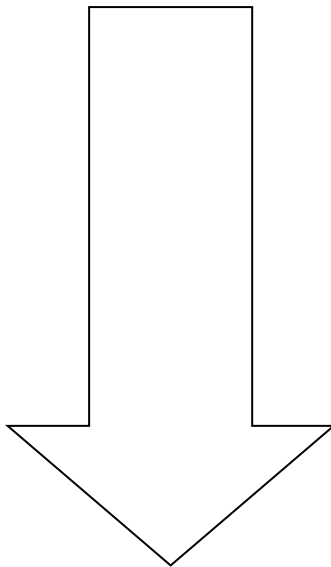

๒.๘ ความเชื่อมโยงยุทธศาสตร์ในภาพรวม

(โครงการความเชื่อมโยงแผนยุทธศาสตร์การพัฒนากองคการบริหารส่วนตำบลบางตลาด พ.ศ. ๒๕๖๑ - ๒๕๖๕)

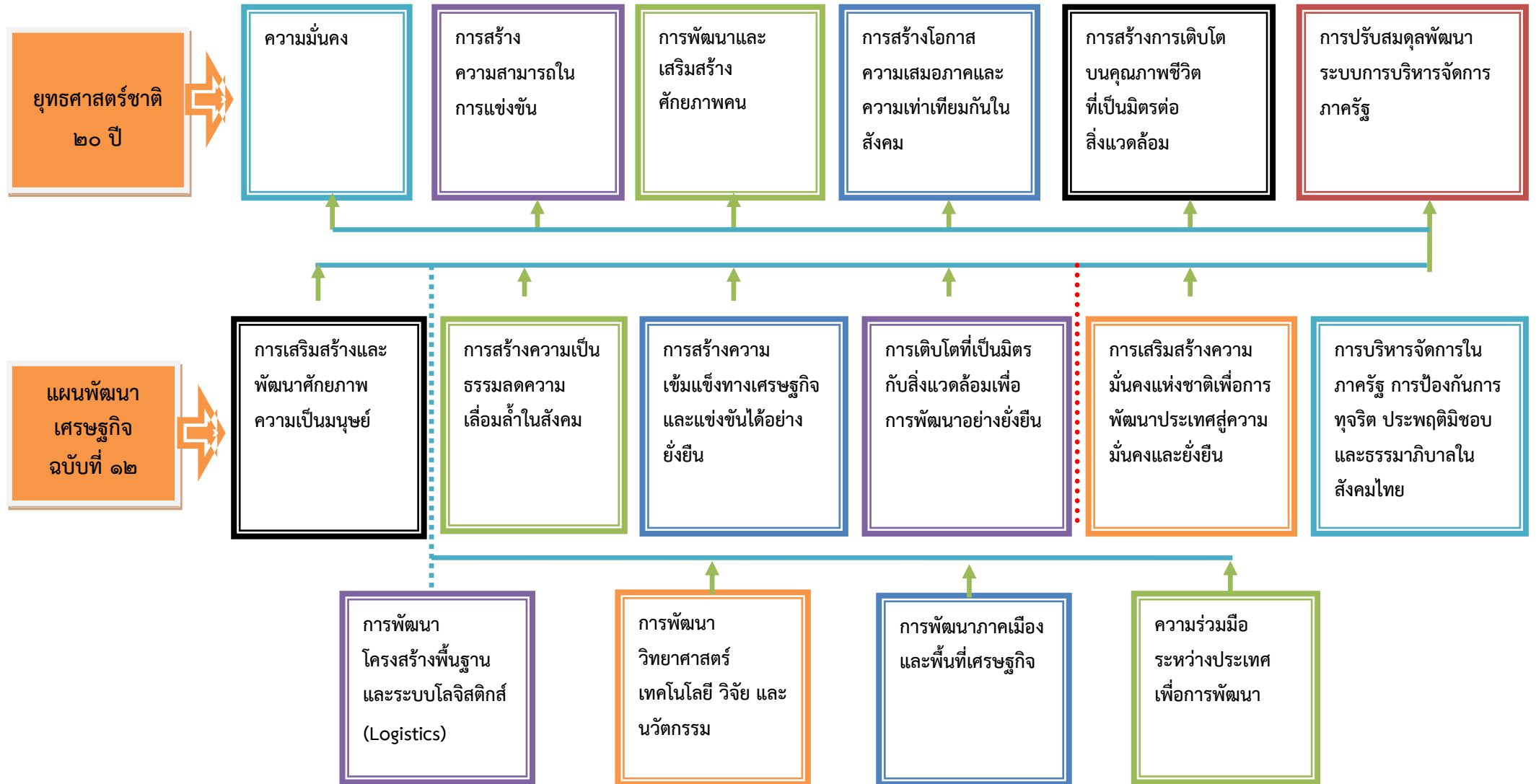

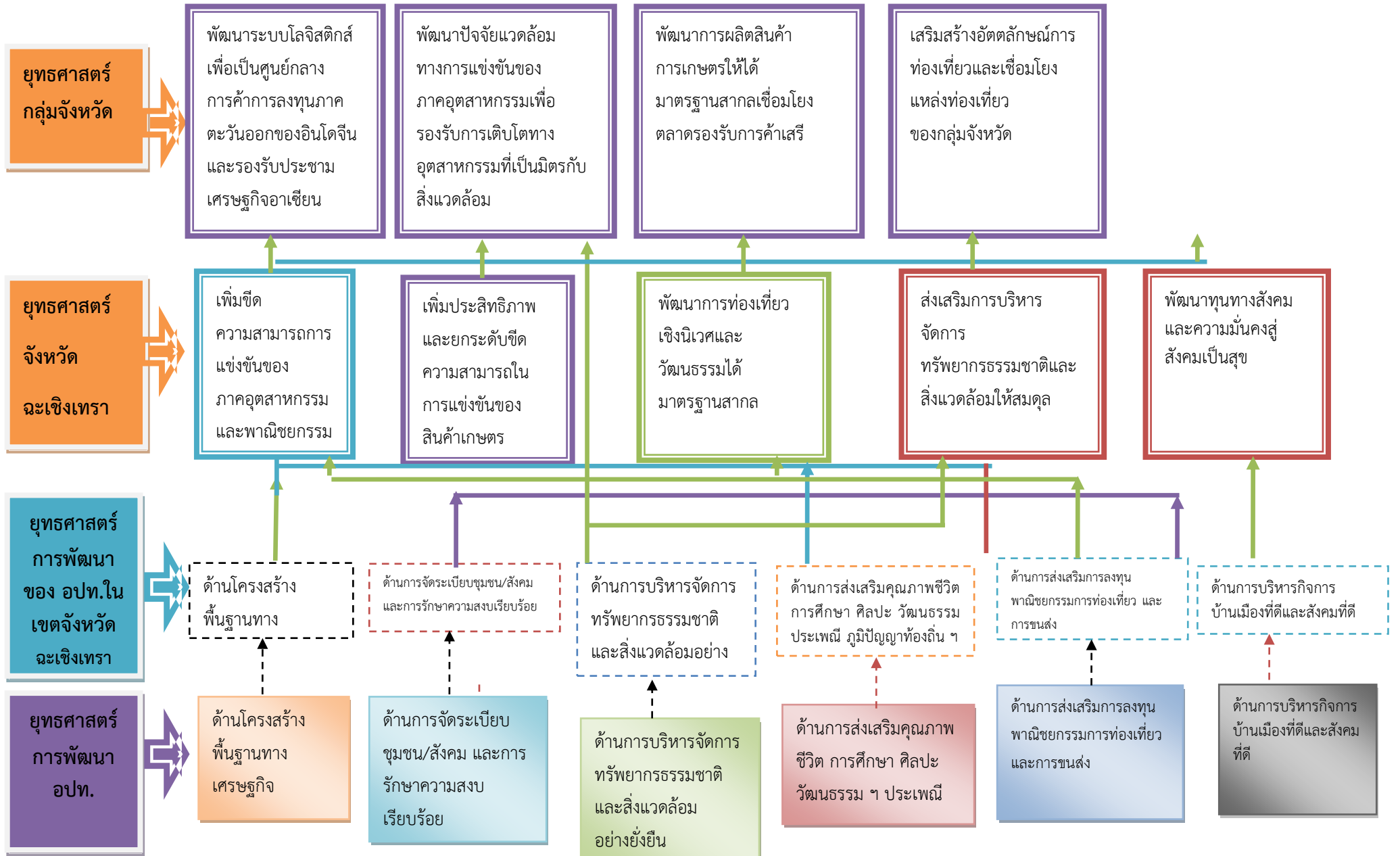



กลยุทธ์

๑. ก่อสร้าง บำรุงรักษา ถนน สะพานและระบบสาธารณูปโภค
๒. ก่อสร้าง ดูแล บำรุงรักษาแหล่งน้ำ
๓. การจั้ดระบบผังเมืองให้สอดคล้อง รองรับการขยายตัวของเมืองหลวง และสนามบินสุวรรณภูมิ

แผนงาน



เคหะและชุมชน



**ผลผลิต/
โครงการ**



จำนวน.....โครงการ

กลยุทธ์

- ๑. การจัดระเบียบชุมชนและสังคม
- ๒. การรักษาความสงบเรียบร้อย ความปลอดภัยในชีวิตและทรัพย์สินของประชาชน
- ๓. การป้องกันและบรรเทาสาธารณภัย

แผนงาน

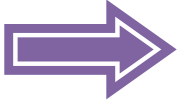

การรักษาความสงบภายใน

**โครงการ/
กิจกรรม**



จำนวน.....โครงการ

กลยุทธ์

๑. การส่งเสริมการสร้างจิตสำนึกและความตระหนักในการจัดการทรัพยากรธรรมชาติ และสิ่งแวดล้อม
๒. การส่งเสริมการบำบัดและฟื้นฟูทรัพยากรธรรมชาติและสิ่งแวดล้อม
๓. การส่งเสริมการป้องกันและดูแลทรัพยากรธรรมชาติและสิ่งแวดล้อม
๔. การส่งเสริมการศึกษาวิจัยปฏิบัติการ ทรัพยากรธรรมชาติและสิ่งแวดล้อม
๕. กลยุทธ์การพัฒนา การจัดระบบบำบัดน้ำเสีย ขยะมูลฝอยและสิ่งปฏิกูล

แผนงาน



การเกษตร	บริหารงานทั่วไป
----------	-----------------

โครงการ/
กิจกรรม



จำนวน.....โครงการ	จำนวน.....โครงการ
-------------------	-------------------

กลยุทธ์

๑. กลยุทธ์การพัฒนา การแก้ไขปัญหาความยากจนเชิงบูรณาการโดยการยึดหลักปรัชญาเศรษฐกิจพอเพียง
๒. กลยุทธ์การพัฒนา การส่งเสริมงานสวัสดิการสังคม
๓. กลยุทธ์การพัฒนา การส่งเสริมกีฬาและนันทนาการ
๔. กลยุทธ์การพัฒนา การส่งเสริมการศึกษา
๕. กลยุทธ์การพัฒนา การส่งเสริม บำรุงรักษา ศิลปะ วัฒนธรรม ประเพณี ภูมิปัญญาท้องถิ่นและเทิดทูน พิทักษ์รักษาสถาบันชาติ ศาสนา พระมหากษัตริย์
๖. กลยุทธ์การพัฒนา การส่งเสริมการสาธารณสุข

แผนงาน

การเกษตร	สร้างความ เข้มแข็งของ ชุมชน	สังคม สงเคราะห์	การศึกษา	การศาสนา วัฒนธรรม และ นันทนาการ	สาธารณสุข	งบกลาง
----------	-----------------------------------	--------------------	----------	------------------------------------------	-----------	--------

โครงการ/
กิจกรรม

จำนวน	จำนวน	จำนวน	จำนวน	จำนวน	จำนวน	จำนวน
๔	๑	๔	๘	๑๖	๘	๓
โครงการ	โครงการ	โครงการ	โครงการ	โครงการ	โครงการ	โครงการ

กลยุทธ์

๑. การส่งเสริมการวางแผนและพัฒนาสู่ประชาคมอาเซียน
๒. การส่งเสริมการลงทุน พาณิชยกรรม และการขนส่ง
๓. การส่งเสริมการและการพัฒนาการท่องเที่ยว
๔. การส่งเสริมพัฒนาด้านการเกษตร
๕. การส่งเสริมและพัฒนาด้านอุตสาหกรรม

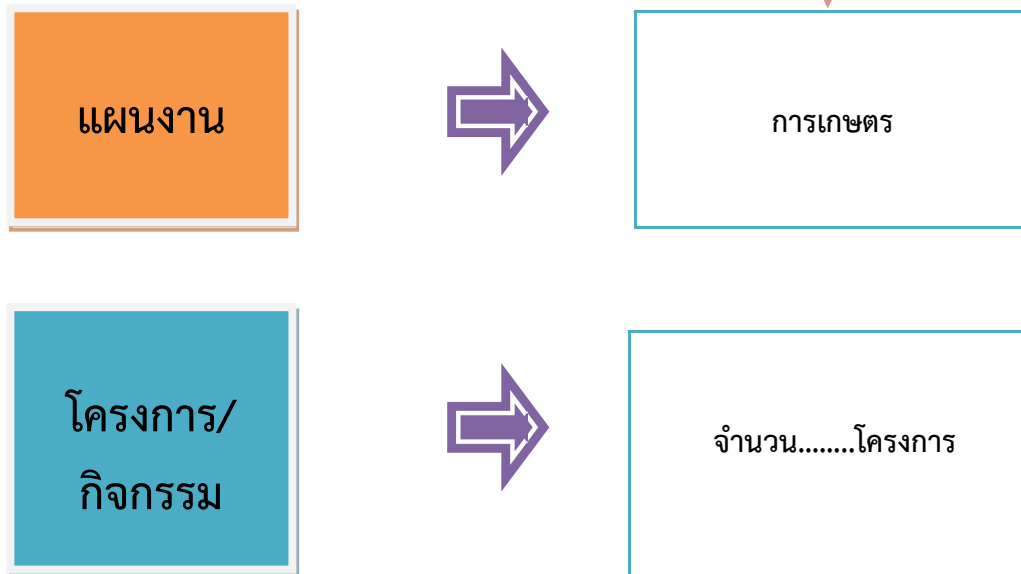

กลยุทธ์

๑. กลยุทธ์การพัฒนา การส่งเสริมการมีส่วนร่วมของประชาชนในการพัฒนาท้องถิ่น
๒. กลยุทธ์การพัฒนา การส่งเสริมประชาธิปไตย ความเสมอภาค สิทธิ เสรีภาพของประชาชน
๓. กลยุทธ์การพัฒนา การปรับปรุงระบบทะเบียนและเอกสาร
๔. กลยุทธ์การพัฒนา การปรับปรุงและพัฒนารายได้
๕. กลยุทธ์การพัฒนา การพัฒนาศักยภาพของบุคลากร
๖. กลยุทธ์การพัฒนา การพัฒนาประสิทธิภาพการให้บริการประชาชน
๗. กลยุทธ์การพัฒนา การก่อสร้าง/การปรับปรุงสถานที่ปฏิบัติงานและการบำรุงรักษา/จัดหาวัสดุอุปกรณ์ เครื่องมือ เครื่องใช้
๘. กลยุทธ์การพัฒนา การพัฒนาประสิทธิภาพการบริหารจัดการองค์กร

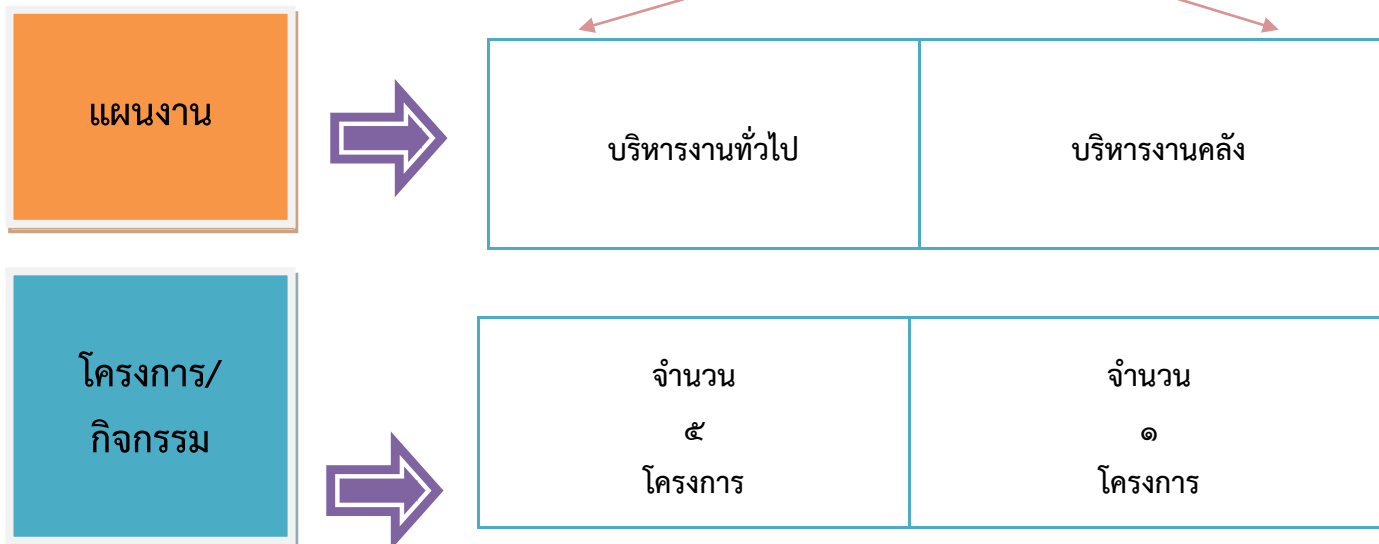

ยุทธศาสตร์การพัฒนาขององค์การบริหารส่วนตำบลบางตลาด
Strategic Map

แผนผังยุทธศาสตร์ Strategic Map



คำเป้าหมาย

ยุทธศาสตร์ที่ ๑ ด้านการพัฒนาโครงสร้างพื้นฐานทางเศรษฐกิจ

- เส้นทางคมนาคมได้รับการพัฒนาและบำรุงรักษา ปีละ ๖ สายทาง
- จำนวนแหล่งน้ำที่ได้รับการดูแลรักษา ปีละ ๕ แห่ง
- การจัดระบบผังเมืองให้สอดคล้อง รองรับขยายตัวของเมืองหลวงและสนามบินสุวรรณภูมิ

ด้านการพัฒนาด้านการจัดระเบียบชุมชน/สังคมและการรักษาความสงบเรียบร้อย

- จำนวนโครงการ/กิจกรรมด้านยาเสพติด ปีละ ๑ โครงการ
- ร้อยละความพึงพอใจต่อกิจกรรมด้านยาเสพติด
- จำนวนประชาชนที่เข้าร่วมกิจกรรม
- ปีละ ๑ โครงการ
- ร้อยละของความพึงพอใจต่อกิจกรรม
- จำนวนประชาชนที่ได้รับการอบรม ปีละ ๑ ครั้ง
- ร้อยละของความพึงพอใจในการป้องกันและบรรเทาสาธารณภัย

ด้านการพัฒนาการบริหารจัดการทรัพยากรธรรมชาติและสิ่งแวดล้อมอย่างยั่งยืน

- ร้อยละของความพึงพอใจต่อกิจกรรมโครงการสร้างจิตสำนึกฯ ปีละ ๒ โครงการ
- จำนวนป่าชุมชนที่ได้รับการฟื้นฟู ปีละ ๑ โครงการ
- จำนวนเครือข่ายการป้องกันและดูแลทรัพยากรธรรมชาติและสิ่งแวดล้อม ปีละ ๑ โครงการ
- จำนวนโครงการบริหารจัดการเกี่ยวกับการบำบัดน้ำเสีย ขยะมูลฝอยและสิ่งปฏิกูล ปีละ ๑ โครงการ

ด้านการพัฒนาด้านการส่งเสริมคุณภาพชีวิต การศึกษา ศิลปะ วัฒนธรรม ประเพณี ภูมิปัญญาท้องถิ่นและเทิดทูน พิทักษ์ รักษา สถาบันชาติ ศาสนา พระมหากษัตริย์

- จำนวนครัวเรือน/ประชาชนที่ดำเนินชีวิตตามหลักเศรษฐกิจพอเพียง ปีละ ๒ โครงการ
- จำนวนองค์กรภาคประชาสังคมที่ได้รับการส่งเสริม
- ร้อยละของความพึงพอใจขององค์กรภาคประชาสังคม ปีละ ๑ โครงการ
- จำนวนครั้งที่จัดหรือเข้าร่วมการแข่งขันกีฬา
- จำนวนเด็กและเยาวชนประชาชนที่เข้าร่วมกิจกรรมกีฬาและนันทนาการ ปีละ ๑ โครงการ
- จำนวนโครงการส่งเสริมด้านการศึกษา
- ร้อยละของความพึงพอใจต่อการส่งเสริมการศึกษา ปีละ ๖ โครงการ
- จำนวนครั้งที่จัดงานประเพณีและกิจกรรมเทิดทูน พิทักษ์รักษาสถาบันชาติ ศาสนา พระมหากษัตริย์
- ร้อยละของความพึงพอใจต่อการจัดงานประเพณีและวัฒนธรรม ปีละ ๔ โครงการ
- จำนวนครั้งที่ดำเนินการป้องกันและควบคุมโรค

ด้านการพัฒนาด้านการส่งเสริมการลงทุนพาณิชย์ยกรรม การท่องเที่ยว และการขนส่ง

- จำนวน/โครงการพัฒนาความสามารถในการเข้าสู่ประชาคมอาเซียน ปีละ ๑ โครงการ
- จำนวนสถานที่ที่ใช้เป็นแหล่งการลงทุนที่ได้รับพัฒนา ปีละ ๑ โครงการ
- จำนวนแหล่งท่องเที่ยวที่ได้รับการส่งเสริมและพัฒนา ปีละ ๒ โครงการ

ด้านการบริหารกิจการบ้านเมืองและสังคมที่ดี

- ร้อยละของประชาชนต่อการมีส่วนร่วมการจัดทำแผน ปีละ ๑ โครงการ
- จำนวนครั้งที่จัดกิจกรรม
- ค่าเฉลี่ยคะแนนความรู้เกี่ยวกับประชาธิปไตย ปีละ ๑ โครงการ
- ร้อยละของความพึงพอใจในการบริการระบบสารสนเทศ
- โครงการส่งเสริมการปรับปรุงและพัฒนารายได้ ปีละ ๑ โครงการ
- ร้อยละบุคลากรของหน่วยงานเข้ารับการอบรม ปีละ ๑ โครงการ
- จำนวนสื่อประชาสัมพันธ์ที่ดำเนินการ ปีละ ๑ โครงการ
- ร้อยละของความพึงพอใจในการให้บริการของ อบต. คลองเขื่อน
- จำนวนโครงการที่จัดซื้อครุภัณฑ์ ปีละ ๑๐ โครงการ
- จำนวนหน่วยงานที่ได้รับการส่งเสริมและพัฒนาศักยภาพการบริหารงาน ปีละ ๑ โครงการ

แผนงาน

๑. เศรษฐกิจและชุมชน

๑. การรักษาความสงบภายใน

๑. การเกษตร
๒. สำนักปลัด

๑. งบกลาง
๒. สร้างความเข้มแข็งของชุมชน
๓. สังคมสงเคราะห์
๔. การศึกษา
๕. การศาสนาวัฒนธรรมและนันทนาการ
๖. สาธารณสุข

๑. การเกษตร

๑. บริหารทั่วไป
๒. บริหารงานคลัง

รายละเอียดยุทธศาสตร์

ความเชื่อมโยง กับยุทธศาสตร์ จังหวัด	ยุทธศาสตร์ อปท.ในเขต จังหวัด	ยุทธศาสตร์ อปท.	เป้าประสงค์	ตัวชี้วัดผลผลิต/โครงการ	ค่าเป้าหมาย					ความ ก้าวหน้า ของเป้าหมาย	กลยุทธ์	ผลผลิต/โครงการ	หน่วยงาน รับผิดชอบหลัก	หน่วยงาน สนับสนุน
					๖๑	๖๒	๖๓	๖๔	๖๕					
- เพิ่มขีด ความสามารถ การแข่งขันของ ภาคอุตสาหกรรม และพาณิชย์- กรรมรองรับ AEC และตลาดโลก	ด้าน โครงสร้าง พื้นฐานทาง เศรษฐกิจ	ด้านโครงสร้าง พื้นฐานทาง เศรษฐกิจ	ถนนที่ได้ดำเนินการ ก่อสร้าง ปรับปรุง ซ่อมแซม และ สะพานที่ดำเนินการ ก่อสร้าง	จำนวนระยะทางของ เส้นทางคมนาคมได้รับ การพัฒนาและบำรุงรักษา	๓ สาย ทาง	๕ สาย ทาง	๗ สาย ทาง	๙ สาย ทาง	๙ สาย ทาง	๒ สายทาง	การก่อสร้างบำรุงรักษา ถนน สะพาน และระบบ สาธารณูปโภค	โครงการก่อสร้าง ปรับปรุงถนน	กองช่าง	-
			จำนวนแหล่งน้ำที่ ได้รับการดูแลรักษา	จำนวนแหล่งน้ำที่ได้รับ การดูแลรักษา	๓ แห่ง	๕ แห่ง	๗ แห่ง	๙ แห่ง	๙ แห่ง	๒ แห่ง	การก่อสร้าง ดูแล บำรุงรักษา แหล่งน้ำ	ขุดลอกและ บำรุงรักษา ลำ คลอง	กองช่าง	-
			จำนวนโครงการ/ กิจกรรม	ระบบและกลไกในการ สนับสนุน	๕ โครง การ	๗ โครง การ	๙ โครง การ	๑๑ โครง การ	๑๑ โครง การ	๒ โครงการ	การจัดระบบผังเมืองให้สอดคล้อง รองรับการขยายตัวของเมืองหลวง และสนามบินสุวรรณภูมิ	สนับสนุนการ ดำเนินกิจกรรมผัง เมืองรวมจังหวัด ฉะเชิงเทรา	กองช่าง	-

ความเชื่อมโยงกับยุทธศาสตร์จังหวัด	ยุทธศาสตร์ อปท. ในเขตจังหวัด	ยุทธศาสตร์ อปท.	เป้าประสงค์	ตัวชี้วัดผลผลิต/โครงการ	ค่าเป้าหมาย					ความก้าวหน้าของเป้าหมาย	กลยุทธ์	ผลผลิต/โครงการ	หน่วยงานรับผิดชอบหลัก	หน่วยสนับสนุน
					๖๑	๖๒	๖๓	๖๔	๖๕					
- พัฒนาทุนทางสังคมและความมั่นคงสู่สังคมเป็นสุข	ด้านการจัดระเบียบชุมชน/สังคมและการรักษาความสงบเรียบร้อย	ด้านการจัดระเบียบชุมชน/สังคมและการรักษาความสงบเรียบร้อย	จำนวนโครงการ/กิจกรรมป้องกันและแก้ไขปัญหา ยาเสพติด	จำนวนโครงการ/กิจกรรมด้านยาเสพติด -ร้อยละความพึงพอใจต่อกิจกรรมด้านยาเสพติด	๓ โครงการ	๕ โครงการ	๗ โครงการ	๙ โครงการ	๙ โครงการ	๒ โครงการ	การจัดระเบียบชุมชนและสังคม	-บูรณาการแก้ไขปัญหา ยาเสพติด -ป้องกันปัญหา ยาเสพติดในสถานศึกษาและแหล่งอบายมุข	สำนักปลัด	-
			จำนวนโครงการ/กิจกรรมด้านการรักษาความสงบเรียบร้อยและความปลอดภัยในชีวิตและทรัพย์สิน	-จำนวนประชาชนที่เข้าร่วมกิจกรรม -ร้อยละของความพึงพอใจต่อกิจกรรม	๓ โครงการ	๕ โครงการ	๗ โครงการ	๙ โครงการ	๙ โครงการ	๒ โครงการ	การส่งเสริมและพัฒนาด้านการรักษาความสงบเรียบร้อยความปลอดภัยในชีวิตและทรัพย์สินของประชาชน	เสริมสร้างความสงบและความปลอดภัยในชีวิตและทรัพย์สินของประชาชน	สำนักปลัด	-
			จำนวนครั้งที่ประชาชนได้รับการช่วยเหลือด้านการป้องกันและบรรเทาสาธารณภัย	-จำนวนประชาชนที่ได้รับการอบรม -ร้อยละของความพึงพอใจในการป้องกันและบรรเทาสาธารณภัย	๓ โครงการ	๕ โครงการ	๗ โครงการ	๙ โครงการ	๙ โครงการ	๒ โครงการ	การป้องกันและบรรเทาสาธารณภัย	-โครงการฝึกอบรมด้านการป้องกันและบรรเทาสาธารณภัย -โครงการการป้องกันและบรรเทา สาธารณภัย	สำนักปลัด	-

ความเชื่อมโยงกับยุทธศาสตร์จังหวัด	ยุทธศาสตร์อปท.ในเขตจังหวัด	ยุทธศาสตร์อปท.	เป้าประสงค์	ตัวชี้วัดผลผลิต/โครงการ	ค่าเป้าหมาย					ความก้าวหน้าของเป้าหมาย	กลยุทธ์	ผลผลิต/โครงการ	หน่วยงานรับผิดชอบหลัก	หน่วยสนับสนุน
					๖๑	๖๒	๖๓	๖๔	๖๕					
- ส่งเสริมการบริหารจัดการทรัพยากรธรรมชาติด้านสิ่งแวดล้อมให้สมดุล	ด้านการบริหารจัดการทรัพยากรธรรมชาติและสิ่งแวดล้อมที่ยั่งยืน	ด้านการบริหารจัดการทรัพยากรธรรมชาติและสิ่งแวดล้อมที่ยั่งยืน	จำนวนโครงการ/กิจกรรมการสร้างจิตสำนึกและความตระหนักในการจัดการทรัพยากรธรรมชาติและสิ่งแวดล้อม	-ร้อยละของความพึงพอใจต่อกิจกรรม/โครงการสร้างจิตสำนึกฯ	๓ โครงการ	๕ โครงการ	๗ โครงการ	๙ โครงการ	๙ โครงการ	๒ โครงการ	การส่งเสริมการสร้างจิตสำนึกและความตระหนักในการจัดการทรัพยากรธรรมชาติและสิ่งแวดล้อม	โครงการ/ กิจกรรมการสร้างจิตสำนึก	สำนักปลัด	-
			จำนวนโครงการ/กิจกรรมการบำบัดฟื้นฟูทรัพยากรธรรมชาติและสิ่งแวดล้อม	จำนวนป่าชุมชนที่ได้รับการฟื้นฟู	๓ โครงการ	๕ โครงการ	๗ โครงการ	๙ โครงการ	๙ โครงการ	๒ โครงการ	การส่งเสริมการบำบัดและฟื้นฟูทรัพยากรธรรมชาติและสิ่งแวดล้อม	-ปลูกป่า -อนุรักษ์ฟื้นฟูทรัพยากรธรรมชาติและสิ่งแวดล้อม	สำนักปลัด	-
			จำนวนโครงการ/กิจกรรมการป้องกันและดูแลทรัพยากรธรรมชาติและสิ่งแวดล้อม	จำนวนเครือข่ายการป้องกันและดูแลทรัพยากรธรรมชาติและสิ่งแวดล้อม	๓ โครงการ	๕ โครงการ	๗ โครงการ	๙ โครงการ	๙ โครงการ	๒ โครงการ	การป้องกันและดูแลทรัพยากรธรรมชาติและสิ่งแวดล้อม	-ประชา สัมพันธ์ -รณรงค์ป้องกันและแก้ไขปัญหามลพิษทางอากาศ	สำนักปลัด	-

ความเชื่อมโยงกับยุทธศาสตร์จังหวัด	ยุทธศาสตร์ อปท. ในเขตจังหวัด	ยุทธศาสตร์ อปท.	เป้าประสงค์	ตัวชี้วัดผลผลิต/โครงการ	ค่าเป้าหมาย					ความก้าวหน้าของเป้าหมาย	กลยุทธ์	ผลผลิต/โครงการ	หน่วยงานรับผิดชอบหลัก	หน่วยสนับสนุน
					๖๑	๖๒	๖๓	๖๔	๖๕					
			จำนวนโครงการส่งเสริมการศึกษาวิจัยปฏิบัติการทรัพยากรธรรมชาติและสิ่งแวดล้อม	จำนวนครั้งที่ส่งเสริมสนับสนุนการศึกษาการจัดทำวิจัย	๓ โครงการ	๕ โครงการ	๗ โครงการ	๙ โครงการ	๙ โครงการ	๒ โครงการ	การส่งเสริมการศึกษาวิจัยปฏิบัติการทรัพยากรธรรมชาติและสิ่งแวดล้อม	สนับสนุนการจัดการศึกษาวิจัยและปฏิบัติการ	สำนักปลัด	-
			จำนวนโครงการ/กิจกรรมด้านการจัดการระบบบำบัดน้ำเสียขยะมูลฝอยและสิ่งปฏิกูล	จำนวนโครงการบริหารจัดการเกี่ยวกับการบำบัดน้ำเสีย ขยะมูลฝอยและสิ่งปฏิกูล	๓ โครงการ	๕ โครงการ	๗ โครงการ	๙ โครงการ	๙ โครงการ	๒ โครงการ	การจัดการระบบบำบัดน้ำเสียขยะมูลฝอยและสิ่งปฏิกูล	โครงการบริหารจัดการเกี่ยวกับการบำบัดน้ำเสีย ขยะมูลฝอยและสิ่งปฏิกูล	สำนักปลัด	-

ความเชื่อมโยงกับยุทธศาสตร์จังหวัด	ยุทธศาสตร์อปท.ในเขตจังหวัด	ยุทธศาสตร์อปท.	เป้าประสงค์	ตัวชี้วัดผลผลิต/โครงการ	ค่าเป้าหมาย					ความก้าวหน้าของเป้าหมาย	กลยุทธ์	ผลผลิต/โครงการ	หน่วยงานรับผิดชอบหลัก	หน่วยสนับสนุน
					๑	๑	๑	๑	๑					
- พัฒนาทุนทางสังคมและความมั่นคงสู่สังคมเป็นสุข	ด้านการส่งเสริมคุณภาพชีวิต การศึกษา ศิลปะ วัฒนธรรม ประเพณี ภูมิปัญญาท้องถิ่น และเหตุทูน พิทักษ์รักษาสถาบันชาติ ศาสนา พระมหากษัตริย์	ด้านการส่งเสริมคุณภาพชีวิต การศึกษา ศิลปะ วัฒนธรรม ประเพณี ภูมิปัญญาท้องถิ่น และเหตุทูน พิทักษ์รักษาสถาบันชาติ ศาสนา พระมหากษัตริย์	ประชาชนพึ่งพาตนเองได้และดำเนินชีวิตตามหลักปรัชญาเศรษฐกิจพอเพียง	จำนวนครัวเรือน/ประชาชนที่ดำเนินชีวิตตามหลักปรัชญาเศรษฐกิจพอเพียง	๑ โครงการ	๑ โครงการ	๑ โครงการ	๑ โครงการ	๑ โครงการ	๔ โครงการ	การแก้ไขปัญหาความยากจนเชิงบูรณาการโดยยึดหลักปรัชญาเศรษฐกิจพอเพียง	โครงการฝึกอบรมอาชีพให้แก่ประชาชน -โครงการขับเคลื่อนการดำเนินชีวิตตามหลักปรัชญาเศรษฐกิจพอเพียง	สำนักปลัด	-
			จำนวนโครงการ/กิจกรรมสนับสนุนองค์กรภาคประชาสังคม	-จำนวนองค์กรภาคประชาสังคมที่ได้รับการส่งเสริม -ร้อยละของความพึงพอใจขององค์กรภาคประชาสังคม	๑ โครงการ	๑ โครงการ	๑ โครงการ	๑ โครงการ	๑ โครงการ	๔ โครงการ	การส่งเสริมงานสวัสดิการสังคม	เสริมสร้างความเข้มแข็งแก่องค์กรภาคประชาสังคม	สำนักปลัด	-
			ส่งเสริมสนับสนุนด้านกีฬาและนันทนาการ	-จำนวนครั้งที่จัดหรือส่งเสริมร่วมการแข่งขันกีฬาจำนวนเด็กและเยาวชน ประชาชนที่เข้าร่วมกิจกรรมกีฬาและนันทนาการ	๑ โครงการ	๑ โครงการ	๑ โครงการ	๑ โครงการ	๑ โครงการ	๔ โครงการ	การส่งเสริมกีฬาและนันทนาการ	จัดการแข่งขันกีฬาสนับสนุนการจัดการแข่งขันกีฬาก่อสร้างปรับปรุงสนามกีฬาและสนับสนุนอุปกรณ์กีฬา	กองการศึกษา	-
			สถานศึกษาผ่านเกณฑ์การประเมิน	-จำนวนโครงการส่งเสริมด้านการศึกษา -ร้อยละของความพึงพอใจต่อการส่งเสริมการศึกษา	๑ โครงการ	๑ โครงการ	๑ โครงการ	๑ โครงการ	๑ โครงการ	๔ โครงการ	การส่งเสริมการศึกษา	-โครงการส่งเสริมและสนับสนุนการศึกษาจำนวนโรงเรียนที่ได้รับสื่อการเรียนการสอนโครงการอบรมนักเรียนบุคลากรทางการศึกษา	กองการศึกษา	-

ความเชื่อมโยงกับยุทธศาสตร์จังหวัด	ยุทธศาสตร์อปท. ในเขตจังหวัด	ยุทธศาสตร์อปท.	เป้าประสงค์	ตัวชี้วัดผลผลิต/โครงการ	ค่าเป้าหมาย					ความก้าวหน้าของเป้าหมาย	กลยุทธ์	ผลผลิต/โครงการ	หน่วยงานรับผิดชอบหลัก	หน่วยสนับสนุน
					๔	๔	๔	๔	๔					
- พัฒนาทุนทางสังคมและความมั่นคงสู่สังคมเป็นสุข	ด้านการส่งเสริมคุณภาพชีวิต การศึกษา ศิลปะ วัฒนธรรม ประเพณี ภูมิปัญญาท้องถิ่น และเทิดทูน พิทักษ์รักษา สถาบันชาติ ศาสนา พระมหากษัตริย์	ด้านการส่งเสริมคุณภาพชีวิต การศึกษา ศิลปะ วัฒนธรรม ประเพณี ภูมิปัญญาท้องถิ่น และเทิดทูน พิทักษ์รักษา สถาบันชาติ ศาสนา พระมหากษัตริย์	จำนวนโครงการ/กิจกรรมด้านการส่งเสริม บำรุงรักษา ศิลปะ วัฒนธรรม ประเพณี ภูมิปัญญาท้องถิ่น และ เทิดทูน พิทักษ์รักษา สถาบันชาติ ศาสนา พระมหากษัตริย์	-จำนวนครั้งที่จัดงาน ประเพณีและกิจกรรม เทิดทูน พิทักษ์รักษา สถาบันชาติ ศาสนา พระมหากษัตริย์ -ร้อยละของความพึงพอใจต่อการจัดงาน ประเพณีและวัฒนธรรม	๔ โครงการ	๔ โครงการ	๔ โครงการ	๔ โครงการ	๔ โครงการ	๑๖ โครงการ	การส่งเสริม บำรุงรักษา ศิลปะ วัฒนธรรม ประเพณี ภูมิปัญญาท้องถิ่น และเทิดทูน พิทักษ์รักษาสถาบันชาติ ศาสนา พระมหากษัตริย์	จัดงานประเพณี และกิจกรรมการเทิดทูน พิทักษ์รักษาสถาบันชาติ ศาสนา พระมหากษัตริย์	กองการศึกษา	-
			จำนวนโครงการ/กิจกรรมด้านสาธารณสุข	-จำนวนครั้งที่ดำเนินการป้องกันและควบคุมโรค -ประชาชนเข้าถึงบริการด้านสาธารณสุขเพิ่มขึ้น	๒ โครงการ	๒ โครงการ	๒ โครงการ	๒ โครงการ	๒ โครงการ	๘ โครงการ	การส่งเสริมการสาธารณสุข	-โครงการป้องกันและควบคุมโรคติดต่อ -พัฒนาศักยภาพ อสม. -กิจกรรมด้านสาธารณสุข	สำนักปลัด	-

ความเชื่อมโยงกับยุทธศาสตร์จังหวัด	ยุทธศาสตร์อปท.ในเขตจังหวัด	ยุทธศาสตร์อปท.	เป้าประสงค์	ตัวชี้วัดผลผลิต/โครงการ	ค่าเป้าหมาย					ความก้าวหน้าของเป้าหมาย	กลยุทธ์	ผลผลิต/โครงการ	หน่วยงานรับผิดชอบหลัก	หน่วยสนับสนุน
					๑	๑	๑	๑	๑					
- เพิ่มขีดความสามารถการแข่งขันของภาคอุตสาหกรรมและพาณิชย์ยกรรมรองรับ AEC และตลาดโลก	ด้านการส่งเสริมการลงทุน พาณิชยกรรมการท่องเที่ยวและการขนส่ง	ด้านการส่งเสริมการลงทุน พาณิชยกรรมการท่องเที่ยวและการขนส่ง	จำนวนโครงการ/กิจกรรมการพัฒนาสู่ประชาคมอาเซียน	จำนวน/โครงการพัฒนาความสามารถในการเข้าสู่ประชาคมอาเซียน	๑ โครงการ	๑ โครงการ	๑ โครงการ	๑ โครงการ	๑ โครงการ	๔ โครงการ	การส่งเสริมการวางแผนและพัฒนาสู่ประชาคมอาเซียน	-อบรมภาษาต่างประเทศ -พัฒนาบุคลากรและระบบเทคโนโลยีรองรับอาเซียน	สำนักปลัด	-
			จำนวนโครงการ/กิจกรรมที่ส่งเสริมการลงทุน พาณิชยกรรมและการขนส่ง	จำนวนสถานที่ที่ใช้เป็นแหล่งการลงทุนที่ได้รับพัฒนา	๑ โครงการ	๑ โครงการ	๑ โครงการ	๑ โครงการ	๑ โครงการ	๔ โครงการ	การส่งเสริมการลงทุน พาณิชยกรรม และการขนส่ง	ส่งเสริมสนับสนุนจัดหาสถานที่ที่เป็นแหล่งลงทุน	สำนักปลัด	-
			จำนวนโครงการ/กิจกรรมที่ส่งเสริมด้านการท่องเที่ยว	จำนวนแหล่งท่องเที่ยวได้รับการส่งเสริมและพัฒนา	๒ โครงการ	๒ โครงการ	๒ โครงการ	๒ โครงการ	๒ โครงการ	๘ โครงการ	การส่งเสริมและพัฒนาด้านการท่องเที่ยว	โครงการส่งเสริมและพัฒนาแหล่งท่องเที่ยวเดิมและแหล่งท่องเที่ยวใหม่	สำนักปลัด	-

ความเชื่อมโยงกับยุทธศาสตร์จังหวัด	ยุทธศาสตร์อปท.ในเขตจังหวัด	ยุทธศาสตร์อปท.	เป้าประสงค์	ตัวชี้วัดผลผลิต/โครงการ	ค่าเป้าหมาย					ความก้าวหน้าของเป้าหมาย	กลยุทธ์	ผลผลิต/โครงการ	หน่วยงานรับผิดชอบหลัก	หน่วยสนับสนุน
- พัฒนาทุนทางสังคมและความมั่นคงสู่สังคมเป็นสุข	ด้านการบริหารกิจการบ้านเมืองและสังคมที่ดี	ด้านการบริหารกิจการบ้านเมืองและสังคมที่ดี	- จำนวนโครงการ/กิจกรรมที่ส่งเสริมการมีส่วนร่วมของประชาชน ในการจัดทำแผน	ร้อยละของประชาชนต่อการมีส่วนร่วมการจัดทำแผน	๑ โครงการ	๑ โครงการ	๑ โครงการ	๑ โครงการ	๑ โครงการ	ปีละ ๑ โครงการ	การส่งเสริมการมีส่วนร่วม ของประชาชนในการพัฒนา ท้องถิ่น	-โครงการทบทวนปรับปรุงแผนพัฒนาองค์การบริหารส่วนตำบลลงเขื่อน	สำนักปลัด	-
			การส่งเสริมประชาธิปไตย ความเสมอภาค สิทธิเสรีภาพของประชาชน	-จำนวนครั้งที่จัดกิจกรรม - ค่าเฉลี่ยคะแนนความรู้เกี่ยวกับประชาธิปไตย	๑ โครงการ	๑ โครงการ	๑ โครงการ	๑ โครงการ	๑ โครงการ	ปีละ ๑ โครงการ	การส่งเสริมประชาธิปไตย ความเสมอภาค สิทธิ เสรีภาพของประชาชน	-โครงการจัดกิจกรรมส่งเสริมประชาธิปไตย -การจัดกิจกรรมป้องกันการทุจริตคอร์รัปชัน	สำนักปลัด	-
			การปรับปรุงระบบทะเบียนและเอกสาร	- จำนวนโครงการ/กิจกรรมการปรับปรุงระบบทะเบียนและเอกสาร	๑ โครงการ	๑ โครงการ	๑ โครงการ	๑ โครงการ	๑ โครงการ	ปีละ ๑ โครงการ	การปรับปรุงระบบทะเบียนและเอกสาร	การปรับปรุงระบบสารสนเทศขององค์การบริหารส่วนตำบล	สำนักปลัด	-
			จำนวนโครงการ/กิจกรรมการปรับปรุงและพัฒนารายได้	จำนวนโครงการส่งเสริมปรับปรุงและพัฒนารายได้	๑ โครงการ	๑ โครงการ	๑ โครงการ	๑ โครงการ	๑ โครงการ	ปีละ ๑ โครงการ	การปรับปรุงและพัฒนารายได้	โครงการส่งเสริมการปรับปรุงและพัฒนารายได้	กองคลัง	-

ความเชื่อมโยง กับยุทธศาสตร์ จังหวัด	ยุทธศาสตร์ อปท.ในเขต จังหวัด	ยุทธศาสตร์ อปท.	เป้าประสงค์	ตัวชี้วัดผลผลิต/ โครงการ	ค่าเป้าหมาย					ความ ก้าวหน้าของ เป้าหมาย	กลยุทธ์	ผลผลิต/โครงการ	หน่วยงาน รับผิดชอบ หลัก	หน่วย สนับสนุน
					๑	๑	๑	๑	๑					
- พัฒนาทุน ทางสังคม และความ มั่นคงสู่ สังคม เป็น สุข	ด้านการ บริหาร กิจการ บ้านเมืองและ สังคมที่ดี	ด้านการ บริหาร กิจการ บ้านเมืองและ สังคมที่ดี	จำนวนโครงการ/ กิจกรรมการพัฒนา บุคลากร	ร้อยละบุคลากรของ หน่วยงานเข้ารับการ อบรม	๑ โครงการ	๑ โครงการ	๑ โครงการ	๑ โครงการ	๑ โครงการ	ปีละ ๑ โครงการ	การพัฒนาศักยภาพ ของบุคลากร	โครงการจัดการอบรม บุคลากรของ หน่วยงานครบทุกคน	สำนักปลัด	-
			จำนวนโครงการ/ กิจกรรมการให้บริการ ประชาชน	-จำนวนสื่อ ประชาสัมพันธ์ที่ ดำเนินการ -ร้อยละของความพึง พอใจในการ ให้บริการของ อบต.	๑ โครงการ	๑ โครงการ	๑ โครงการ	๑ โครงการ	๑ โครงการ	ปีละ ๑ โครงการ	การพัฒนา ประสิทธิภาพการ ให้บริการประชาชน	จัดทำสื่อ ประชาสัมพันธ์	สำนักปลัด	-
			จำนวนโครงการ/ กิจกรรมการ บำรุงรักษา/จัดหาวัสดุ อุปกรณ์ เครื่องมือ เครื่องใช้	จำนวนโครงการที่ จัดซื้อครุภัณฑ์	๑๐ โครงการ	๑๐ โครงการ	๑๐ โครงการ	๑๐ โครงการ	๑๐ โครงการ	ปีละ ๑๐ โครงการ	การก่อสร้าง/การ ปรับปรุงสถานที่ ปฏิบัติงานและการ บำรุงรักษา/จัดหา วัสดุอุปกรณ์เครื่องมือ เครื่องใช้	โครงการจัดซื้อ ครุภัณฑ์ของส่วน ราชการต่างๆ	ทุกส่วน ราชการ	-
			จำนวนโครงการ/ กิจกรรมในการบริหาร จัดการ	จำนวนหน่วยงานที่ ได้รับการส่งเสริม และพัฒนาศักยภาพ การบริหารงาน	๑ โครงการ	๑ โครงการ	๑ โครงการ	๑ โครงการ	๑ โครงการ	ปีละ ๑ โครงการ	การพัฒนา ประสิทธิภาพการ บริหารจัดการองค์กร	การส่งเสริมและพัฒนา ศักยภาพการ บริหารงาน	ทุกส่วน ราชการ	-

๓. การวิเคราะห์เพื่อพัฒนาท้องถิ่น

๓.๑ การวิเคราะห์กรอบการจัดทำยุทธศาสตร์ขององค์กรปกครองส่วนท้องถิ่น

ใช้การวิเคราะห์ SWOT Analysis / Demand Analysis / Global Demand และ Trend ปัจจัยและสถานการณ์เปลี่ยนแปลงที่มีผลต่อการพัฒนา อย่างน้อยต้องประกอบด้วย การวิเคราะห์ศักยภาพด้านเศรษฐกิจ ด้านสังคม ด้านการศึกษา ด้านผังเมือง ด้านเทคโนโลยี ด้านทรัพยากรธรรมชาติและสิ่งแวดล้อม

วิเคราะห์ปัจจัยภายในองค์กร



จุดแข็ง (Strengths)	จุดอ่อน (Weaknesses)
<p>๑. ด้านการบริหาร</p> <p>๑.๑ มีโครงสร้างการแบ่งส่วนราชการชัดเจน ครอบคลุมอำนาจหน้าที่ตามภารกิจ</p> <p>๑.๒ มีการแบ่งงาน/มอบหมายงานอย่างชัดเจน</p> <p>๑.๓ ผู้บริหารท้องถิ่นสามารถกำหนดนโยบายได้ภายใต้กรอบของกฎหมาย</p> <p>๑.๔ มีการมอบอำนาจการบริหารงานตามลำดับชั้น</p> <p>๑.๕ มีการกำกับดูแลจากส่วนกลางและส่วนภูมิภาค</p> <p>๑.๖ มีส่วนราชการหลายส่วนในพื้นที่</p>	<p>๑. ด้านการบริหาร</p> <p>๑.๑ ขาดการวางผังเมืองที่ดี เพื่อรองรับการพัฒนาในอนาคต</p> <p>๑.๒ ไม่สามารถพัฒนาความต้องการของประชาชนได้อย่างทั่วถึงและตามความจำเป็นเร่งด่วน</p> <p>๑.๓ มีการวัสดุอุปกรณ์เครื่องมือเครื่องใช้ในการปฏิบัติงานอย่างเพียงพอ</p>
<p>๒. ด้านระเบียบ/กฎหมาย/อำนาจหน้าที่</p> <p>๒.๑ พระราชบัญญัติกำหนดแผนและขั้นตอนการกระจายอำนาจฯ เอื้อต่อการบริหารงานขององค์กรปกครองส่วนท้องถิ่น ทำให้ อปต. มีอำนาจในการบริหารจัดการงานได้ทั่วถึงและรวดเร็ว</p> <p>๒.๒ การถ่ายโอนภารกิจมีแนวโน้มเพิ่มขึ้นมากตามแผนการกระจายอำนาจฯ</p>	<p>๒. ด้านระเบียบ/กฎหมาย/อำนาจหน้าที่</p> <p>๒.๑ อำนาจหน้าที่ตามแผนการกระจายอำนาจฯ บางภารกิจขาดความชัดเจน</p> <p>๒.๒ มีขอบเขต อำนาจหน้าที่รับผิดชอบไม่เต็มพื้นที่</p> <p>๒.๓ การถ่ายโอนภารกิจขาดการกำกับดูแลจากหน่วยงานจากต้นสังกัด ถ่ายโอนภารกิจแต่ไม่ถ่ายโอนงบประมาณ</p> <p>๒.๔ มีส่วนราชการหลายส่วนในพื้นที่ที่มีอำนาจหน้าที่ทับซ้อนกัน ทำให้ไม่สามารถแก้ไขปัญหาได้ทันท่วงที</p> <p>๒.๕ ระเบียบกฎหมายยังขาดความชัดเจน มักถูก สตง. ทักท้วงอยู่เสมอ</p> <p>๒.๖ การให้ความอิสระองค์การบริหารส่วนตำบล</p>

จุดแข็ง (Strengths)	จุดอ่อน (Weaknesses)
	<p>จากส่วนกลางยังไม่เต็มที่ ยังต้องอยู่ภายใต้การกำกับควบคุม</p> <p>ดูแลจากส่วนภูมิภาค</p> <p>๒.๗ กฎหมายบางฉบับล้าสมัยและมีช่องโหว่ ไม่เอื้อต่อการพัฒนา เช่น พระราชบัญญัติภาษีบำรุงท้องที่</p>
<p>๓. บุคลากร</p> <p>๓.๑ สามารถจัดกรอบอัตรากำลังได้เองตามภารกิจและงบประมาณ</p> <p>๓.๒ บุคลากรมีการพัฒนาตนเองโดยการประชุม ฝึกอบรม และศึกษาต่อในระดับที่สูงขึ้น</p>	<p>๓. บุคลากร</p> <p>๓.๑ บุคลากรไม่เพียงพอที่จะรองรับภารกิจทั้งที่เป็นอำนาจหน้าที่ที่ต้องทำและภารกิจที่ได้รับการถ่ายโอนและงบประมาณมีจำกัดร้อยละ ๔๐ ของค่าใช้จ่ายด้านบุคลากร</p> <p>๓.๒ บุคลากรขาดความรัก ความสามัคคี การมีส่วนร่วม การทำงานเป็นทีม</p> <p>๓.๓ ลักษณะการทำงานมุ่งที่ผลงานของแต่ละส่วนงานมากกว่าการทำงานในภาพรวมของ อบต.</p> <p>๓.๔ บุคลากรบางคนยังขาดการเรียนรู้ การเอาใจใส่ต่องานในหน้าที่ ไม่มีการพัฒนาศักยภาพและขาดทักษะประสบการณ์</p> <p>๓.๕ บุคลากรส่วนใหญ่มีภูมิลำเนาอยู่ในพื้นที่ ทำให้มีระบบอุปถัมภ์และกลุ่มพรรคพวกแบบเครือญาติในชุมชนได้ง่าย</p>
<p>๔. งบประมาณ</p> <p>๔.๑ มีรายได้จากการจัดเก็บภาษีเป็นของตนเอง ทำให้มีอิสระและเกิดความคล่องตัวในการบริหารงบประมาณ</p> <p>๔.๒ ได้รับงบประมาณจากการจัดสรรจากส่วนกลางเป็นส่วนใหญ่</p>	<p>๔. งบประมาณ</p> <p>๔.๑ การจัดสรรงบประมาณจากส่วนกลางไม่เป็นไปตามเป้าหมายที่กำหนด มีแนวโน้มลดลงทุกปี</p> <p>๔.๒ งบประมาณจำนวนมากใช้ในการพัฒนาด้านโครงสร้างพื้นฐาน ทำให้ด้านอื่น ๆ ขาดการพัฒนา เช่น ด้านเศรษฐกิจ สังคม และคุณภาพชีวิต และการศึกษา</p> <p>๔.๓ รายได้จากการจัดเก็บภาษีมีแนวโน้มลดลง</p>

วิเคราะห์ปัจจัยภายนอกองค์กร



โอกาส (Opportunities)	อุปสรรค (Threats)
<p>๑. ด้านการเมืองการปกครอง</p> <p>๑.๑ เป็นรัฐบาลที่มาจากทหาร สามารถแก้ไขปัญหาบ้านเมืองได้รวดเร็วและตรงจุด</p> <p>๑.๒ สามารถแก้ไขปัญหาที่นักการเมืองไม่สามารถแก้ได้ เพราะห่างฐานคะแนนของพรรค เช่น การทุจริตในเรื่องต่าง ๆ</p> <p>๑.๓ แนวโน้มการกระจายอำนาจ/ข้อเสนอการปฏิรูปโครงสร้าง อำนาจหน้าที่ ทำให้บทบาทการบริหารราชการส่วนท้องถิ่นเพิ่มขึ้น</p> <p>๑.๔ รัฐบาลให้ความสำคัญกับการพัฒนาพื้นที่ (Area - Based) และการบริหารราชการแบบบูรณาการ และแนวทางเศรษฐกิจพอเพียง</p>	<p>๑. ด้านการเมืองการปกครอง</p> <p>๑.๑ การเปลี่ยนแปลงทางการเมืองบ่อยครั้ง และยังคงการแทรกแซงทางการเมืองจากนอกประเทศเป็นระยะ ๆ จึงส่งผลให้นโยบายไม่ต่อเนื่อง</p> <p>๑.๒ พื้นที่ทับซ้อนระหว่างส่วนภูมิภาคกับส่วนท้องถิ่น และท้องถิ่นด้วยตนเองซึ่งอาจส่งผลต่อการบริหารงานได้</p>
<p>๒. ด้านเศรษฐกิจ</p> <p>๒.๑ การขยายตลาดทางการค้าการลงทุนทั้งภาคเกษตรและอุตสาหกรรมในครัวเรือน</p> <p>๒.๒ การสร้างมูลค่าเพิ่มและความแตกต่างในสินค้า</p> <p>๒.๓ แนวทางการพัฒนาประเทศที่ยึดหลักปรัชญาเศรษฐกิจพอเพียง</p> <p>๒.๔ ส่งเสริมประสิทธิภาพการผลิตทางการเกษตร การสร้างมูลค่าภาคการเกษตร และการสร้างเสริมความเข้มแข็งให้แก่เกษตรกรอย่างเป็นระบบ</p> <p>๒.๖ สนับสนุนเศรษฐกิจฐานรากเพื่อยกระดับคุณภาพชีวิตของเกษตรกรและประชาชนในชนบท โดยส่งเสริมการรวมกลุ่มของเกษตรกร พัฒนาความรู้ทางการเงินและบัญชี</p>	<p>๒. ด้านเศรษฐกิจ</p> <p>๒.๑ ค่าครองชีพที่สูงขึ้น ความผันผวนของราคาสินค้าอุปโภค/บริโภค และเศรษฐกิจอยู่ในช่วงชะลอตัว</p> <p>๒.๒ ราคาพืชผลการเกษตรไม่คงที่ ขึ้นอยู่กับกลไกราคาของตลาด</p> <p>๒.๓ เกษตรกรยังนิยมใช้สารเคมีในการเพิ่มผลผลิตทางการเกษตร</p> <p>๒.๔ กลุ่มอาชีพขาดความเข้มแข็ง</p> <p>๒.๕ ประชาชนยังมีระบบความคิด หรือการประกอบอาชีพแบบเดิมๆ เช่น การปลูกพืชเชิงเดี่ยว</p> <p>๒.๖ เกิดภัยพิบัติ เช่น อุทกภัย ภัยแล้ง ทำให้เกิดความเสียหายต่อผลผลิตทางด้านเกษตรกรรม</p>
<p>๓. ด้านสังคม วัฒนธรรม</p> <p>๓.๑ มีสถานศึกษาทุกระดับในพื้นที่ และมีศูนย์การเรียนรู้นอกระบบ ซึ่งมีความพร้อม มีศักยภาพในการจัดการศึกษาอย่างทั่วถึง</p>	<p>๓. ด้านสังคม วัฒนธรรม</p> <p>๓.๑ ปัญหาการแพร่ระบาดของยาเสพติดในพื้นที่</p> <p>๓.๒ ประชากรแฝงทำให้การจัดสรรงบประมาณจากรัฐบาลไม่สอดคล้องกับจำนวนประชากรที่มีอยู่จริง</p>

โอกาส (Opportunities)	อุปสรรค (Threats)
<p>๓. ด้านสังคม วัฒนธรรม (ต่อ)</p> <p>๓.๒ มีโรงพยาบาลส่งเสริมสุขภาพ และโรงพยาบาลตั้งอยู่ครอบคลุมทั้งพื้นที่อย่างเพียงพอ รวมถึงการให้บริการฟรีในเรื่องรับส่งผู้ป่วยฉุกเฉิน หรือตามแพทย์นัด</p> <p>๓.๓ รัฐบาลกำหนดให้การแก้ไขและป้องกันปัญหา ยาเสพติด การปราบปรามผู้มีอิทธิพลในพื้นที่ และการบุกรุกพื้นที่สาธารณะเป็นวาระแห่งชาติ</p>	<p>๓. ด้านสังคม วัฒนธรรม (ต่อ)</p> <p>เบียดบังการใช้ทรัพยากรของท้องถิ่น</p> <p>๓.๓ การตอบรับกระแสบริโภคนิยมและวัฒนธรรมตะวันตกของประชาชน</p> <p>๓.๔ ปัญหายาเสพติด แหล่งอบายมุขเป็นการมอมเมาเยาวชนก่อให้เกิดปัญหาสังคม</p> <p>๓.๕ การปราบปรามผู้มีอิทธิพลในพื้นที่ยังไม่ทั่วถึง</p>
<p>๔. นโยบายรัฐบาล</p> <p>๔.๑ การเตรียมความพร้อมประเทศไทยเข้าสู่ประชาคมอาเซียน</p> <p>๔.๒ การส่งเสริมวิสาหกิจขนาดกลางและขนาดย่อม</p> <p>๔.๓ การพัฒนาระบบบริหารจัดการขนส่งสินค้าและบริการของประเทศ</p> <p>๔.๔ การบูรณาการเขตพัฒนาเศรษฐกิจพิเศษ</p> <p>๔.๕ การขับเคลื่อนการแก้ไขปัญหาจังหวัดชายแดนภาคใต้</p> <p>๔.๖ การจัดการปัญหาแรงงานต่างด้าวและการค้ามนุษย์</p> <p>๔.๗ การบริหารจัดการทรัพยากรน้ำ</p> <p>๔.๘ การส่งเสริมการวิจัยและพัฒนา</p> <p>๔.๙ การสร้างรายได้จากการท่องเที่ยวและบริการ</p> <p>๔.๑๐ การสร้างความปรองดองและสมานฉันท์</p> <p>๔.๑๑ การพัฒนาคนตลอดชีวิต</p> <p>๔.๑๒ การป้องกัน ปราบปราม และบำบัดรักษาผู้ติดยาเสพติด</p> <p>๔.๑๓ การฟื้นฟู ป้องกันและจัดการภัยพิบัติ</p> <p>๔.๑๔ การบริหารจัดการขยะและสิ่งแวดล้อม</p> <p>๔.๑๕ การป้องกัน ปราบปรามทุจริต และประพฤติมิชอบในภาครัฐ</p> <p>๔.๑๖ การพัฒนาและเพิ่มประสิทธิภาพการใช้พลังงานอย่างยั่งยืน</p> <p>๔.๑๗ การรักษาความมั่นคงของฐานทรัพยากรธรรมชาติและแก้ไขปัญหาที่ดินทำกิน</p> <p>๔.๑๘ การจัดระเบียบการค้าในที่สาธารณะ</p> <p>๔.๑๙ การพัฒนาเทคโนโลยีสารสนเทศและการสื่อสาร</p>	<p>๔. นโยบายรัฐบาล</p> <p>๔.๑ นโยบายของรัฐบาลบางส่วนขาดความยืดหยุ่นในการแก้ไขปัญหาขององค์กร</p> <p>๔.๒ นโยบายบางนโยบายที่ไม่สามารถดำเนินการได้โดยเร็วต้อง ใช้ระยะเวลาอันนานทำให้เกิดความล่าช้า</p>

โอกาส (Opportunities)	อุปสรรค (Threats)
<p>๕. ทรัพยากรธรรมชาติและสิ่งแวดล้อม</p> <p>๕.๑ มีแหล่งน้ำธรรมชาติสามารถใช้ประโยชน์ในการเกษตร</p>	<p>๕. ทรัพยากรธรรมชาติและสิ่งแวดล้อม</p> <p>๕.๑ กฎหมายและข้อกำหนดเรื่องการควบคุมมลพิษ ปัญหามลพิษทางน้ำและอากาศ</p> <p>๕.๒ ไม่มีระบบกำจัดขยะ</p> <p>๕.๓ ประชาชนขาดจิตสำนึกในการรับผิดชอบร่วมกัน ในการอนุรักษ์ทรัพยากรธรรมชาติและสิ่งแวดล้อม</p>
<p>๖. เทคโนโลยีสารสนเทศ</p> <p>๖.๑ เทคโนโลยีที่ทันสมัยทำให้การปฏิบัติงานและการเชื่อมโยงข้อมูลกับหน่วยงานต่าง ๆ และให้บริการข้อมูลมีประสิทธิภาพมากขึ้น</p>	<p>๖. เทคโนโลยีสารสนเทศ</p> <p>๖.๑ ไม่มีการฝึกอบรมให้แก่ท้องถิ่นทำให้ขาดบุคลากรที่มีความสามารถทางด้าน ICT</p> <p>๖.๒ ระบบฐานข้อมูลที่มีอยู่ ยังไม่ได้นำมาบริหารจัดการและใช้ประโยชน์อย่างมีประสิทธิภาพ</p>

สรุปปัญหาและความต้องการในพื้นที่ตำบลบางตลาด

ปัญหาในพื้นที่	ความต้องการ
<p>ด้านโครงสร้างพื้นฐาน</p> <ul style="list-style-type: none"> - ถนนชำรุด คับแคบ เส้นทางหลักเข้าพื้นที่อำเภอและแหล่งท่องเที่ยว ไม่เหมาะสม - ไฟฟ้าส่องทางน้อยและไฟฟ้าตก - ปัญหาวัชพืชในลำคลอง (ผักตบชวา) - ขาดน้ำอุปโภคบริโภค 	<ul style="list-style-type: none"> - สร้างและซ่อมแซมถนน โดยเฉพาะกรณีถนนหลักเพื่อส่งเสริมการท่องเที่ยว - สร้างไฟฟ้าส่องทางอย่างทั่วถึง - นำวัชพืช (ผักตบชวา) มาทำให้เกิดประโยชน์ - ขยายเส้นทาง - ขยายเขตประปา
<p>ด้านเศรษฐกิจ</p> <ul style="list-style-type: none"> - รายได้ไม่เพียงพอ 	<ul style="list-style-type: none"> - สร้างอาชีพเสริม - การรวมกลุ่มวิสาหกิจชุมชน
<p>ด้านสังคม</p> <ul style="list-style-type: none"> - ปัญหายาเสพติด - การพนัน - ความไม่ปลอดภัยในชีวิตและทรัพย์สิน 	<ul style="list-style-type: none"> - ตั้งศูนย์รับแจ้งเบาะแสและมีความเข้มงวด - ให้ประชาชนมีส่วนร่วมในการแก้ไขปัญหา ยาเสพติด
<p>ด้านทรัพยากรธรรมชาติและสิ่งแวดล้อม</p> <ul style="list-style-type: none"> - พื้นที่แล้งซ้ำซาก - ปัญหาเรื่องแหล่งน้ำ - ปัญหาวัชพืชในแหล่งน้ำธรรมชาติ - ปัญหาดินเสื่อม (การเผาฟาง) - การใช้สารเคมีในการกำจัดแมลง ศัตรูข้าว และวัชพืช - เกษตรกรใช้สารเคมีในการกำจัดแมลงศัตรูข้าวและวัชพืช 	<ul style="list-style-type: none"> - แก้ปัญหาภัยแล้ง - มีการพัฒนาแหล่งน้ำที่มีอยู่ให้สามารถกักเก็บน้ำไว้ใช้เพื่อการอุปโภคบริโภคในช่วงฤดูแล้ง - สร้างโรงงานผลิตปุ๋ยอินทรีย์ - ส่งเสริมให้เกษตรกรเลี้ยงสัตว์ (โค กระบือ) - สนับสนุนเกษตรกรใช้สารชีวภาพในการกำจัดแมลงและวัชพืช - รมรณรงค์การใช้ปุ๋ยชีวภาพ

ปัญหาในพื้นที่	ความต้องการ
ด้านการท่องเที่ยว - จำนวนนักท่องเที่ยวน้อยลง	- พัฒนาและพัฒนาแหล่งท่องเที่ยวให้ดียิ่งขึ้น เพื่อจํานวนนักท่องเที่ยวที่เพิ่มขึ้น - มีการประชาสัมพันธ์แหล่งท่องเที่ยว
ด้านการศึกษา ประเพณี วัฒนธรรม - ประเพณีวัฒนธรรมขาดการส่งเสริมอย่างต่อเนื่อง	- ส่งเสริมการจัดกิจกรรมที่เป็นประเพณีพื้นบ้านอย่างต่อเนื่อง
ด้านสาธารณสุข - ปัญหาไข้เลือดออก - ปัญหาโรคพิษสุนัขบ้า	- ให้ความรู้ในการป้องกันและดูแลตนเอง - ให้ความรู้เกี่ยวกับการป้องกันโรคพิษสุนัขบ้า

๓.๒ การประเมินสถานการณ์สภาพแวดล้อมภายนอกที่เกี่ยวข้อง

ในการจัดทำแผนพัฒนาท้องถิ่น (พ.ศ. ๒๕๖๑ – ๒๕๖๕) ขององค์การบริหารส่วนตำบลบางตลาด นั้น ได้ทำการประเมินสถานการณ์สภาพแวดล้อมภายนอกที่เกี่ยวข้อง ซึ่งมีรายละเอียดดังนี้

ด้าน	สถานการณ์สภาพแวดล้อมภายนอกที่เกี่ยวข้อง	ข้อบ่งชี้และปริมาณของปัญหา/ความต้องการ	พื้นที่เป้าหมาย/กลุ่มเป้าหมาย	ความคาดหวังและแนวโน้มอนาคต
(๑) ด้านบริหารราชการให้มีประสิทธิภาพคุณภาพตามหลักธรรมาภิบาล	๑) ประชาชนบางส่วนยังขาดความรู้เกี่ยวกับระบบการดำเนินงานของ อบต.	- การขาดความรู้ความเข้าใจที่ถูกต้อง	- ประชาชนในเขต อบต.	- ประชาชนมีความรู้ความเข้าใจมากขึ้น และสามารถเสนอแนวทางการแก้ไขปัญหาที่เกิดขึ้นในหมู่บ้าน/ชุมชน
(๒) ด้านการลดความเหลื่อมล้ำทางสังคมและพัฒนาคุณภาพชีวิตประชาชน	๑) การศึกษาสื่อการเรียนการสอนยังไม่พอเพียง เด็กนักเรียนไม่ได้รับการศึกษาต่อในระดับที่สูงกว่าชั้นพื้นฐานและขาดทุนการศึกษาครอบครัวยากจน	- สังคมในชุมชน	- เด็กนักเรียนในเขต อบต.	- มีสื่อการเรียนการสอนที่พอเพียง นักเรียนได้รับการศึกษาที่สูงขึ้น มีทุนการศึกษาในการศึกษาเล่าเรียน
	๒) เด็กและผู้สูงอายุในบางครอบครัว ผู้สูงอายุอยู่ตามลำพัง และรับภาระในการดูแลเด็ก	- การได้รับการดูแลเด็กและผู้สูงอายุ	- ผู้สูงอายุและเด็กในเขต อบต.	- ผู้สูงอายุและเด็กได้รับการดูแลที่ดี มีคุณภาพชีวิตที่ดีขึ้น
	๓) ผู้พิการไม่ได้รับความช่วยเหลือในดำรงชีวิต	- การได้รับการดูแล ผู้พิการ	- ผู้พิการในเขต อบต.	- ผู้พิการได้รับความช่วยเหลือในการดำรงชีวิตและทั่วถึง
	๔) ประชาชนในพื้นที่บางรายมีที่อยู่อาศัยที่ทรุดโทรม	- ที่อยู่อาศัย	- ประชาชนในพื้นที่ที่ได้รับ ความเดือนร้อนเรื่องที่อยู่อาศัย	- ประชาชนในพื้นที่ได้รับความช่วยเหลือซ่อมแซมที่อยู่อาศัยให้มั่นคงแข็งแรง

दान	สถานการณ์ภาพแวดล้อม ภายนอกที่เกี่ยวข้อง	ขอบข่ายและ ปริมาณของ ปัญหา/ ความต้องการ	พื้นที่เป้าหมาย/ กลุ่มเป้าหมาย	ความคาดหวังและ แนวโน้มอนาคต
(๒) ด้านการลด ความเหลื่อมล้ำ ทางสังคมและ พัฒนาคุณภาพ ชีวิตประชาชน (ต่อ)	๕) มีการระบาดของโรคอุบัติ ใหม่ โรคระบาด โรคติดต่อ	- ด้านสาธารณสุข	- ในเขต อบต.	- ในพื้นที่ไม่มีการระบาดของ โรคอุบัติใหม่ โรค ระบาด โรคติดต่อ
	๖) ประชาชนในพื้นที่ป่วยเป็น โรคเรื้อรังเรื้อรังแนวโน้มที่เพิ่มขึ้น เช่น เบาหวาน ความดัน	- ด้านการแพทย์	- ประชาชนกลุ่ม เสี่ยงและผู้ป่วย	- ประชาชนหายจากการ เจ็บป่วย
	๗) ประชาชนบริโภคอาหารที่ ปลอดภัย	- ด้านสาธารณสุข	- ประชาชนใน เขตอบต.	- ประชาชนทราบและ สามารถเลือกบริโภค อาหารที่ปลอดภัยได้ ถูกต้อง
	๘) มีการขยายตัวของ ประชากรเพิ่มมากขึ้นทำให้ เกิดการขยายตัวของอาคาร บ้านเรือน	- ประชากร	- พื้นที่ในเขต อบต.	- ควบคุมการก่อสร้าง อาคารบ้านเรือนการ พิจารณาออกไปอนุญาต เพื่อไม่เกิดปัญหาจาก การก่อสร้างอาคาร
	๙) เยาวชนและวัยรุ่นติดเกมส์ สิ่งลามก บุหรี่ เหล้า ยาเสพติด และท้องก่อนวัยอันสมควร	- เยาวชนและ วัยรุ่นใช้เวลาว่างให้ เป็นประโยชน์	- เยาวชนและ วัยรุ่นในเขต อบต.	- เยาวชนและวัยรุ่นมี อนาคตที่ดี
	๑๐) ประชาชนกรอายุตั้งแต่ ๓๕ ขึ้นไป ไม่ได้ตรวจสุขภาพ ประจำปี	- การได้รับการ ตรวจสุขภาพ	- ประชาชนใน เขต อบต. ที่อายุ ๓๕ ขึ้นไป	- ประชาชนที่อายุ ๓๕ ขึ้นไปได้รับการตรวจ สุขภาพทุกคน
	๗) ในเขต อบต. ไม่มีการ ประชาสัมพันธ์แหล่งท่องเที่ยว ที่กว้างขวาง	- การท่องเที่ยว	- ในเขต อบต.	- มีแหล่งท่องเที่ยวใน เขต อบต. และ ประชาสัมพันธ์และ ส่งเสริมกิจกรรมการ ท่องเที่ยวในชุมชน
	๑๑) ศิลปะ วัฒนธรรม จารีต ประเพณีและภูมิปัญญา ท้องถิ่น ถูกลบเลือนไปมาก	- ศิลปะ วัฒนธรรม จารีต ประเพณี และ ภูมิปัญญาท้องถิ่น ถูกลบเลือนไปมาก	- ประชาชนใน เขต อบต.	- ยกย่องเชิดชูคนดีหรือ ปราชญ์ชาวบ้านใน โอกาสต่าง ๆ เพื่อเป็น ตัวอย่างที่ดีแก่เยาวชน และประชาชนจะได้รู้สึก รักและหวงแหน วัฒนธรรม ประเพณีอัน ดีงามของชุมชน
	๑๒) การจราจรบนถนนมีเพิ่ม มากขึ้นอาจทำให้เกิดอุบัติเหตุ ขึ้นได้	- การจราจร	ประชาชนที่ สัญจรไปมาบน ถนน	มีระบบควบคุม การจราจร เช่น ติดตั้ง สัญญาณไฟจราจรเพื่อ เตือนให้ระมัดระวัง

ด้าน	สถานการณ์ภาพแวดล้อม ภายนอกที่เกี่ยวข้อง	ขอบข่ายและ ปริมาณของ ปัญหา/ ความต้องการ	พื้นที่เป้าหมาย/ กลุ่มเป้าหมาย	ความคาดหวังและ แนวโน้มอนาคต
๓. ด้านการ พัฒนาด้าน การเกษตร เศรษฐกิจ อุตสาหกรรม	๑) ไฟฟ้าส่องสว่างทางและที่ สาธารณะยังไม่สามารถ ดำเนินการครอบคลุมพื้นที่ ได้ทั้งหมด	- ไฟฟ้า	- ทางและที่ สาธารณะใน เขต อบต.	- ทางและที่สาธารณะ มีแสงสว่างเพียงพอ ประชาชนได้รับความ สะดวกในการสัญจรไป มาและป้องกันการเกิด อาชญากรรมได้
	๒) หมู่บ้านขยายมากขึ้น ระบบระบายน้ำยังไม่ เพียงพอ	- ราง/ท่อระบาย น้ำ	- พื้นที่ใน อบต.	- มีรางระบายน้ำ สามารถระบายน้ำได้ สะดวก ไม่อุดตัน ไม่ส่ง กลิ่นเหม็นก่อความ รำคาญ
	๓) ถนนในตำบลยังเป็น ถนนดิน ถนนลูกรัง และเป็น หลุมเป็นบ่อ	- ถนน	- ทางและที่ สาธารณะใน เขต อบต.	- มีถนนให้ประชาชนได้ สัญจรไปมาสะดวก
	๔) ประชาชนต้องการเส้นทาง ในการสัญจรไปมาเพิ่มมากขึ้น และ อบต. ไม่สามารถ ดำเนินการได้เนื่องจาก งบประมาณมีไม่เพียงพอ	- เส้นทาง คมนาคม	- เส้นทาง คมนาคมที่เป็น สาธารณะและ ประชาชนมี ความต้องการ ให้ดำเนินการ	- มีเส้นทางในการ คมนาคมเพียงพอและ ประชาชนได้รับความ สะดวกในการสัญจรไป มา
	๕) ประชาชนไม่มีการ วางแผนในการดำเนินงาน	- การวางแผน	- ประชาชนใน เขต อบต.	- ประชาชนสามารถ วางแผนการดำเนินงาน ได้เอง
	๖) ผลผลิตทางการเกษตร ราคาตกต่ำระยะทางการ ขนส่งผลผลิตไกลจากแหล่ง รับซื้อ	- การรวมกลุ่ม ต่อรองกับพ่อค้า คนกลาง	- เกษตรกรใน พื้นที่	- ผลผลิตมีราคาสูงขึ้น
	๗) ค่าแรงต่ำ ค่าครองชีพสูง ขาดแคลนการจ้างงาน	- การเพิ่มค่าแรง ให้เหมาะสมกับ การทำงาน	- ผู้ประกอบ อาชีพรับจ้าง	- ค่าแรงสูงขึ้น เหมาะสมกับค่าครอง ชีพ มีการจ้างงานมาก ขึ้น
	๘) คริวเรือนยังมีรายได้เฉลี่ย ต่อปี ต่ำกว่า ๓๐,๐๐๐ บาท	- เพิ่มช่องทางใน การประกอบ อาชีพ	- ประชาชนที่มี รายได้ต่ำกว่า เกณฑ์มาตรฐาน	- ไม่มีครัวเรือนที่ตกเกณฑ์ มาตรฐานรายได้

ด้าน	สถานการณ์ภาพ แวดล้อม ภายนอกที่เกี่ยวข้อง	ขอบข่ายและ ปริมาณของปัญหา/ ความต้องการ	พื้นที่เป้าหมาย/ กลุ่มเป้าหมาย	ความคาดหวังและ แนวโนมนาคต
๔. ด้านทรัพยากร และสิ่งแวดล้อม	๑) ปริมาณขยะและน้ำ เสียเพิ่มมากขึ้น	- ปัญหาลพิษทาง อากาศ	- ในเขต อบต.	- ปริมาณขยะและน้ำ เสียถูกกำจัดให้หมด ด้วยวิธีการที่ถูกต้อง
	๒) มีปัญหาเรื่องขยะ เพิ่มมากขึ้น	- ปริมาณขยะล้น ชุมชน ไม่มีที่ทิ้งขยะ	- ผู้ประกอบการ และชุมชนในเขต พื้นที่ อบต.	- ปัญหาขยะ ประชาชนสามารถ กำจัดขยะได้โดยไม่ ส่งผลกระทบต่อ ชุมชน
	๓) ประชาชนบาง ครัวเรือนบริโภค- บริโภคน้ำที่ยังไม่ สะอาดและมีสิ่งเจือปน เช่น จากน้ำฝน น้ำที่ ไม่ได้คุณภาพ มี ตะกอน	- การอุปโภค-บริโภค	- ประชาชนใน เขตอบต.	- ประชาชนบริโภค น้ำที่สะอาดถูก สุขลักษณะ

ส่วนที่ ๓ การนำแผนพัฒนาท้องถิ่นไปสู่การปฏิบัติ

๑. ยุทธศาสตร์การพัฒนาและแผนงาน

ที่	ยุทธศาสตร์	ด้าน	แผนงาน	หน่วยงาน รับผิดชอบหลัก	หน่วยงาน สนับสนุน
๑	ยุทธศาสตร์การพัฒนา ด้านโครงสร้างพื้นฐาน	งานบริหาร ทั่วไปเกี่ยวกับ เคหะและชุมชน	แผนงาน เคหะและชุมชน	กองช่าง	อบต. บางตลาด
		งานไฟฟ้าถนน	แผนงาน เคหะและชุมชน	กองช่าง	
		งานส่งเสริม การเกษตร	แผนงาน การเกษตร	กองช่าง	
๒	ยุทธศาสตร์การพัฒนา ด้านการจัดระเบียบ ชุมชน/สังคม และการ รักษาความสงบ เรียบร้อย	งานบริหาร ทั่วไปเกี่ยวกับ สร้างความเข้ม แข็งของชุมชน	แผนงานสร้าง ความเข้มแข็งของ ชุมชน	สำนักปลัด	
		งานบริหาร ทั่วไปเกี่ยวกับ การรักษาความ สงบภายใน	แผนงานรักษา ความสงบภายใน	สำนักปลัด	
๓	ยุทธศาสตร์การพัฒนา ด้านการบริหารจัดการ ทรัพยากรธรรมชาติและ สิ่งแวดล้อมอย่าง ยั่งยืน	งานบริหาร ทั่วไปเกี่ยวกับ สาธารณสุข	แผนงาน สาธารณสุข	สำนักปลัด	
		งานส่งเสริม การเกษตร	แผนงาน การเกษตร	สำนักปลัด	
๔	ยุทธศาสตร์การพัฒนา ด้านการส่งเสริมคุณภาพ ชีวิต การศึกษา ศิลปะ วัฒนธรรม ประเพณี ภูมิ ปัญญาท้องถิ่นและ เทิดทูน พิทักษ์รักษา สถาบันชาติ ศาสนา พระมหากษัตริย์	งานบริหาร ทั่วไปเกี่ยวกับ งานสังคม สงเคราะห์	แผนงานสังคม สงเคราะห์	สำนักปลัด/ กองการศึกษา	

ที่	ยุทธศาสตร์	ด้าน	แผนงาน	หน่วยงาน รับผิดชอบหลัก	หน่วยงาน สนับสนุน
๔	ยุทธศาสตร์การพัฒนา ด้านการส่งเสริมคุณภาพ ชีวิต การศึกษา ศิลปะ วัฒนธรรม ประเพณี ภูมิ ปัญญาท้องถิ่นและ เทิดทูน พิทักษ์รักษา สถาบันชาติ ศาสนา พระมหากษัตริย์ (ต่อ)	งานบริหาร ทั่วไปเกี่ยวกับ แผนงานการ ศาสนา วัฒนธรรมและ นันทนาการ	แผนงานการ ศาสนา วัฒนธรรม และนันทนาการ	กองการศึกษา	อบต. บางตลาด
		งานบริหาร ทั่วไปเกี่ยวกับ การศึกษา	แผนงานการศึกษา	กองการศึกษา	
		งานบริหาร ทั่วไปเกี่ยวกับ สาธารณสุข	แผนงาน สาธารณสุข	สำนักปลัด	
๕	ยุทธศาสตร์การพัฒนา ด้านการส่งเสริมการ ลงทุน พาณิชยกรรม การท่องเที่ยว และ การขนส่ง	งานบริหาร ทั่วไปเกี่ยวกับ สร้างความเข้ม แข็งของชุมชน	แผนงานสร้าง ความเข้มแข็งของ ชุมชน	สำนักปลัด	
		งานส่งเสริม การเกษตร	แผนงาน การเกษตร	สำนักปลัด	
๖	ยุทธศาสตร์การพัฒนา ด้านการบริหารกิจการ บ้านเมืองและสังคมที่ ดี	งานบริหาร ทั่วไป	บริหารงานทั่วไป	สำนักปลัด/ กองคลัง	

บัญชีสรุปโครงการพัฒนา
แผนพัฒนาท้องถิ่น (พ.ศ. ๒๕๖๑ - ๒๕๖๕)
องค์การบริหารส่วนตำบลบางตลาด อำเภอคลองเขื่อน จังหวัดฉะเชิงเทรา

ยุทธศาสตร์	ปี ๒๕๖๑		ปี ๒๕๖๒		ปี ๒๕๖๓		ปี ๒๕๖๔		ปี ๒๕๖๕		รวม ๕ ปี	
	จำนวนโครงการ	งบประมาณ (บาท)	จำนวนโครงการ	งบประมาณ (บาท)	จำนวนโครงการ	งบประมาณ (บาท)	จำนวนโครงการ	งบประมาณ (บาท)	จำนวนโครงการ	งบประมาณ (บาท)	จำนวนโครงการ	งบประมาณ (บาท)
ยุทธศาสตร์ที่ ๑ การพัฒนาด้านโครงสร้างพื้นฐานทางเศรษฐกิจ												
๑.๑ แผนงานเคหะและชุมชน	๑๙	๑,๑๕๐,๐๐๐	๘๕	๕๐,๘๘๔,๓๙๙	๙๐	๑๕๒,๑๖๐,๗๕๐	๑๒	๖,๗๐๐,๐๐๐	-	-	๒๐๖	๒๑๐,๘๙๕,๑๔๙
๑.๒ แผนงานการเกษตร	๙	๗๔๒,๐๐๐	๒๐	๘๙๒,๐๐๐	๓๑	๑๐,๑๖๐,๐๐๐	๑	๘๖๐,๐๐๐	-	-	๖๑	๑๒,๖๕๔,๐๐๐
รวม	๒๘	๑,๘๙๒,๐๐๐	๑๐๕	๕๑,๗๗๖,๓๙๙	๑๒๑	๑๐,๑๖๐,๐๐๐	๑๓	๘๖๐,๐๐๐	-	-	๒๖๗	๒๒๓,๕๔๙,๑๔๙
ยุทธศาสตร์ที่ ๒ การพัฒนาด้านการจัดระเบียบชุมชน/สังคม และการรักษาความสงบเรียบร้อย												
๒.๑ แผนงานสร้างความเข้มแข็งของชุมชน	๗	๑๔๕,๐๐๐	๗	๑๔๕,๐๐๐	๗	๑๔๕,๐๐๐	๗	๑๔๕,๐๐๐	-	-	๒๘	๕๘๐,๐๐๐
๒.๒ แผนงานรักษาความสงบภายใน	๑๕	๔๓๙,๐๐๐	๑๕	๗๘๙,๐๐๐	๑๘	๔,๒๘๙,๐๐๐	๑๕	๗๘๙,๐๐๐	-	-	๖๓	๖,๓๐๖,๐๐๐
รวม	๒๒	๕๘๔,๐๐๐	๒๒	๙๓๔,๐๐๐	๒๕	๔,๔๓๔,๐๐๐	๒๒	๙๓๔,๐๐๐	-	-	๙๑	๖,๘๘๖,๐๐๐
ยุทธศาสตร์ที่ ๓ การพัฒนาด้านการบริหารจัดการทรัพยากรธรรมชาติและสิ่งแวดล้อมอย่างยั่งยืน												
๓.๑ แผนงานสาธารณสุข	๑๔	๑๗๕,๐๐๐	๑๕	๓๗๕,๐๐๐	๑๗	๗๔๕,๐๐๐	๑๔	๒๔๕,๐๐๐	-	-	๖๐	๑,๕๔๐,๐๐๐
๓.๒ แผนงานการเกษตร	๖	๑๔๕,๐๐๐	๗	๖๔๕,๐๐๐	๗	๖๔๕,๐๐๐	๖	๖๔๕,๐๐๐	-	-	๒๖	๒,๐๘๐,๐๐๐
รวม	๒๐	๓๒๐,๐๐๐	๒๒	๑,๐๒๐,๐๐๐	๒๔	๑,๓๙๐,๐๐๐	๒๐	๘๙๐,๐๐๐	-	-	๘๖	๓,๖๒๐,๐๐๐
ยุทธศาสตร์ที่ ๔ การพัฒนาด้านการส่งเสริมคุณภาพชีวิต การศึกษา ศิลปะ วัฒนธรรม ประเพณี ภูมิปัญญาท้องถิ่น และเกิดทุนพิทักษ์รักษาสถาบัน ชาติ ศาสนา พระมหากษัตริย์												
๔.๑ แผนงานสังคมสงเคราะห์	๘	๙๗๑,๐๐๐	๘	๕,๕๗๑,๐๐๐	๘	๙๗๑,๐๐๐	๘	๙๗๑,๐๐๐	-	-	๓๒	๘,๔๘๔,๐๐๐
๔.๒ แผนงานการศึกษา วัฒนธรรม และนันทนาการ	๑๐	๑๒๕,๐๐๐	๑๑	๑๔๕,๐๐๐	๑๑	๑๔๕,๐๐๐	๑๑	๑๔๕,๐๐๐	-	-	๔๓	๕๖๐,๐๐๐
๔.๓ แผนงานการศึกษา	๗	๑,๐๑๐,๐๐๐	๙	๑,๓๗๕,๐๐๐	๙	๑,๓๗๕,๐๐๐	๗	๗๗๕,๐๐๐	-	-	๓๒	๔,๕๓๕,๐๐๐
๔.๔ แผนงานสาธารณสุข	๑๒	๓๒๐,๐๐๐	๑๔	๓๕๕,๐๐๐	๑๖	๓๕๕,๐๐๐	๑๕	๓๕๕,๐๐๐	-	-	๕๗	๑,๓๘๕,๐๐๐
รวม	๓๗	๒,๔๒๖,๐๐๐	๔๒	๗,๔๕๖,๐๐๐	๔๔	๒,๘๔๖,๐๐๐	๔๑	๒,๒๔๖,๐๐๐	-	-	๑๖๔	๑๔,๙๖๕,๐๐๐
ยุทธศาสตร์ที่ ๕ การพัฒนาด้านการส่งเสริมการลงทุน พาณิชยกรรม การท่องเที่ยว และการขนส่ง												
๕.๑ แผนงานสร้างความเข้มแข็งของชุมชน	๗	๑๐๐,๐๐๐	๗	๑,๓๐๐,๐๐๐	๘	๓๐๐,๐๐๐	๗	๑๐๐,๐๐๐	-	-	๒๙	๑,๘๐๐,๐๐๐
๕.๒ แผนงานการเกษตร	๘	๑๑๕,๐๐๐	๘	๑๑๕,๐๐๐	๘	๑๑๕,๐๐๐	๘	๑๑๕,๐๐๐	-	-	๓๒	๓๔๕,๐๐๐
รวม	๑๕	๒๑๕,๐๐๐	๑๕	๑,๔๑๕,๐๐๐	๑๖	๔๑๕,๐๐๐	๑๕	๒๑๕,๐๐๐	-	-	๖๑	๒,๑๔๕,๐๐๐

**บัญชีสรุปโครงการพัฒนา
แผนพัฒนาท้องถิ่น (พ.ศ. ๒๕๖๑ - ๒๕๖๕)
องค์การบริหารส่วนตำบลบางตลาด อำเภอคลองเขื่อน จังหวัดฉะเชิงเทรา**

ยุทธศาสตร์	ปี ๒๕๖๑		ปี ๒๕๖๒		ปี ๒๕๖๓		ปี ๒๕๖๔		ปี ๒๕๖๕		รวม ๕ ปี	
	จำนวนโครงการ	งบประมาณ (บาท)	จำนวนโครงการ	งบประมาณ (บาท)	จำนวนโครงการ	งบประมาณ (บาท)	จำนวนโครงการ	งบประมาณ (บาท)	จำนวนโครงการ	งบประมาณ (บาท)	จำนวนโครงการ	งบประมาณ (บาท)
ยุทธศาสตร์ที่ ๖ การพัฒนาด้านการบริหารกิจการบ้านเมืองและสังคมที่ดี												
๖.๑ แผนงานบริหารงานทั่วไป	๔๐	๒,๖๓๐,๕๐๐	๕๑	๓,๖๘๐,๕๐๐	๕๑	๓,๗๒๒,๕๐๐	๕๔	๓,๗๔๒,๕๐๐	๑	๓๐,๐๐๐	๑๙๖	๑๓,๗๗๖,๐๐๐
รวม	๔๐	๒,๖๓๐,๕๐๐	๕๑	๓,๖๘๐,๕๐๐	๕๑	๓,๗๒๒,๕๐๐	๕๔	๓,๗๔๒,๕๐๐	๑	๓๐,๐๐๐	๑๙๖	๑๓,๗๗๖,๐๐๐
รวม	๑๖๒	๘,๐๖๗,๕๐๐	๒๕๗	๖๖,๒๗๑,๘๙๙	๒๘๑	๒๒,๙๖๗,๕๐๐	๑๖๕	๘,๘๘๗,๕๐๐	๑	๓๐,๐๐๐	๘๖๕	๑๐๖,๑๙๔,๓๙๙

***หมายเหตุ**

- ยกเลิกแบบ ผ.๐๗ ตามหนังสือกระทรวงมหาดไทย ด่วนที่สุด ที่ มท ๐๘๑๐.๓/ว ๕๗๙๗ ลงวันที่ ๑๐ ตุลาคม ๒๕๕๙
- ให้องค์กรปกครองส่วนท้องถิ่นนำข้อมูลเดิมที่อยู่ในแบบ ผ.๐๗ ของแผนพัฒนาท้องถิ่น (พ.ศ. ๒๕๖๑ - ๒๕๖๔) นำมาลงในแบบ ผ.๐๑

รายละเอียดโครงการพัฒนา
แผนพัฒนาท้องถิ่น (พ.ศ. ๒๕๖๑ - ๒๕๖๕)

องค์การบริหารส่วนตำบลบางตลาด อำเภอคลองเขื่อน จังหวัดฉะเชิงเทรา

ยุทธศาสตร์จังหวัดที่ ๑ เพิ่มขีดความสามารถแข่งขันของภาคอุตสาหกรรมและพาณิชย์กรรมรองรับ AEC และตลาดโลก

ยุทธศาสตร์การพัฒนาของ อปท. เขตจังหวัดที่ ๑ ยุทธศาสตร์การพัฒนาด้านโครงสร้างพื้นฐานทางเศรษฐกิจ

ยุทธศาสตร์ที่ ๑ การพัฒนาด้านโครงสร้างพื้นฐานทางเศรษฐกิจ

แบบ ผ.๐๒

๑.๑ แผนงานคณะและชุมชน

ที่	โครงการ	วัตถุประสงค์	เป้าหมาย (ผลผลิตของโครงการ)	งบประมาณและที่มา					ตัวชี้วัด (KPI)	ผลที่คาดว่าจะ ได้รับ	หน่วยงานที่ รับผิดชอบ
				๒๕๖๑ (บาท)	๒๕๖๒ (บาท)	๒๕๖๓ (บาท)	๒๕๖๔ (บาท)	๒๕๖๕ (บาท)			
๑	โครงการบุกเบิกถนนขอยลุงหนม หมู่ที่ ๑ ตำบลบางตลาด	เพื่อให้ประชาชนมีถนน สำหรับการสัญจรไป-มา ได้อย่างสะดวก	บุกเบิกถนน ขนาด กว้าง ๕ ม. ยาว ๑๕๐ ม. หนา ๐.๕๐ เมตร	๑๕๐,๐๐๐	๑๕๐,๐๐๐	๑๕๐,๐๐๐	-	-	ร้อยละของ ปชช ที่ได้รับ ผลประโยชน์	ประชาชนมีการสัญจรไป-มา ได้สะดวกและปลอดภัย	กองช่าง
๒	โครงการลงหินคลุกขอยกตัณญสูตร ตลอดสาย หมู่ที่ ๑ ตำบลบางตลาด	เพื่อให้ประชาชนมีถนน สำหรับการสัญจรไป-มา ได้อย่างสะดวก	ลงหินคลุก ขนาด กว้าง ๓ ม. ยาว ๑,๕๐๐ ม.	-	๔๒๖,๐๐๐	๓๒๐,๐๐๐	-	-	ร้อยละของ ปชช ที่ได้รับ ผลประโยชน์	ประชาชนมีถนนในการ สัญจรไป-มาได้สะดวกและ ปลอดภัย	กองช่าง
๓	โครงการลงหินคลุกขอยเจ็พเระ - เจ็มาลัย - เจ็ฮึง หมู่ที่ ๑ ตำบลบางตลาด	เพื่อให้ประชาชนมีถนน สำหรับการสัญจรไป-มา ได้อย่างสะดวก	ลงหินคลุก ขนาด กว้าง ๓ ม. ยาว ๑,๕๐๐ ม.	-	๒๐๐,๐๐๐	๓๒๐,๐๐๐	-	-	ร้อยละของ ปชช ที่ได้รับ ผลประโยชน์	ประชาชนมีถนนในการ สัญจรไป-มาได้สะดวกและ ปลอดภัย	กองช่าง
๔	โครงการลงหินคลุกขอยกังแกะ หมู่ที่ ๑ ตำบลบางตลาด	เพื่อให้ประชาชนมีถนน สำหรับการสัญจรไป-มา ได้อย่างสะดวก	ลงหินคลุก ขนาด กว้าง ๒.๕ ม. ยาว ๗๐๐ ม.	-	๑๕๐,๐๐๐	๑๕๐,๐๐๐	-	-	ร้อยละของ ปชช ที่ได้รับ ผลประโยชน์	ประชาชนมีถนนในการ สัญจรไป-มาได้สะดวก และปลอดภัย	กองช่าง
๕	โครงการลงหินคลุกขอยลุงเนียม หมู่ที่ ๑ ตำบลบางตลาด	เพื่อให้ประชาชนมีถนน สำหรับการสัญจรไป-มา ได้อย่างสะดวก	ลงหินคลุก ขนาด กว้าง ๓ ม. ยาว ๑๒๐ ม.	๕๐,๐๐๐	๕๐,๐๐๐	๕๐,๐๐๐	-	-	ร้อยละของ ปชช ที่ได้รับ ผลประโยชน์	ประชาชนมีถนนในการ สัญจรไป-มาได้สะดวกและ ปลอดภัย	กองช่าง

๑.๑ แผนงานเศษและชุมชน

ที่	โครงการ	วัตถุประสงค์	เป้าหมาย (ผลผลิตของโครงการ)	งบประมาณและที่มา					ตัวชี้วัด (KPI)	ผลที่คาดว่าจะ ได้รับ	หน่วยงานที่ รับผิดชอบ
				๒๕๖๑ (บาท)	๒๕๖๒ (บาท)	๒๕๖๓ (บาท)	๒๕๖๔ (บาท)	๒๕๖๕ (บาท)			
๖	โครงการลงหินคลุกซอยไพเราะ แยกบ้านป่าเปิด หมู่ที่ ๑ ตำบลบางตลาด	เพื่อให้ประชาชนมีถนน สำหรับการสัญจรไป-มา ได้อย่างสะดวก	ลงหินคลุก ขนาด กว้าง ๓ ม. ยาว ๓๒๐ ม.	-	๕๐,๐๐๐	๘๐,๐๐๐	-	-	ร้อยละของ ประชา ที่ได้รับ ผลประโยชน์	ประชาชนมีถนนในการ สัญจรไป-มาได้สะดวกและ ปลอดภัย	กองช่าง
๗	โครงการกำแพงกันดินบ้านนายเชิดศักดิ์ ถึงบ้านนางสาวน้อย หมู่ที่ ๑ ตำบลบางตลาด	เพื่อป้องกันการทรุดตัวของ ไหล่ทาง	วางแผ่น คสล.อัดแรง พร้อมตอกเสาเข็ม ระยะทาง ๖๐ ม.	-	๑๘๐,๐๐๐	๓๖๐,๐๐๐	-	-	ร้อยละของ ประชา ที่ได้รับ ผลประโยชน์	ไหล่ทางไม่มีการทรุดตัว ประชาชนมีการสัญจรไป-มา อย่างปลอดภัย	กองช่าง
๘	โครงการก่อสร้างถนนลาดยาง ขอยกัญญสูตร หมู่ที่ ๑ ตำบลบางตลาด	เพื่อให้ประชาชนมีถนน สำหรับการสัญจรไป-มา ได้อย่างสะดวก	ขนาดกว้างเฉลี่ย ๓.๐๐ ม. ยาว ๖๐๐ ม. หรือ พ.ท.ไม่น้อยกว่า ๑,๘๐๐ ตร.ม.	-	-	๑,๓๕๐,๐๐๐	-	-	ร้อยละของ ประชา ที่ได้รับ ผลประโยชน์	ประชาชนมีการสัญจรไป-มา ได้สะดวกและปลอดภัย	กองช่าง
๙	โครงการก่อสร้างถนนลาดยาง ซอยเจ็ไพเราะ หมู่ที่ ๑ ตำบลบางตลาด	เพื่อให้ประชาชนมีถนน สำหรับการสัญจรไป-มา ได้อย่างสะดวก	ขนาดกว้างเฉลี่ย ๔.๐๐ ม. ยาว ๑,๖๙๐ ม. หรือ พ.ท.ไม่น้อยกว่า ๖,๗๖๐ ตร.ม.	-	๒,๓๖๖,๐๐๐	๕,๐๗๐,๐๐๐	-	-	ร้อยละของ ประชา ที่ได้รับ ผลประโยชน์	ประชาชนมีการสัญจรไป-มา ได้สะดวกและปลอดภัย	กองช่าง
๑๐	โครงการลงหินคลุกขอยบางระจัน (ช่วงที่ ๒) หมู่ที่ ๑ ตำบลบางตลาด	เพื่อให้ประชาชนมีถนน สำหรับการสัญจรไป-มา ได้อย่างสะดวก	ขนาดกว้างเฉลี่ย ๓.๐๐ ม. ยาว ๑๓๕ ม. หรือ พ.ท. ไม่น้อยกว่า ๔๐๕ ตร.ม.	-	-	๓๕,๐๐๐	-	-	ร้อยละของ ประชา ที่ได้รับ ผลประโยชน์	ประชาชนมีการสัญจรไป-มา ได้สะดวกและปลอดภัย	กองช่าง
๑๑	โครงการลงหินคลุก ถนนเลียบบคลองหอด หมู่ ๑, ๔, ๗ ตำบลบางตลาด	เพื่อให้ประชาชนมีถนน สำหรับการสัญจรไป-มา ได้อย่างสะดวก	ขนาดกว้างเฉลี่ย ๒.๕๐ ม. ยาว ๑,๖๕๐ ม.	-	๒๔๙,๙๓๗	๓๕๐,๐๐๐	-	-	ร้อยละของ ประชา ที่ได้รับ ผลประโยชน์	ประชาชนมีการสัญจรไป-มา ได้สะดวกและปลอดภัย	กองช่าง

๑.๑ แผนงานเคหะและชุมชน

ที่	โครงการ	วัตถุประสงค์	เป้าหมาย (ผลผลิตของโครงการ)	งบประมาณและที่มา					ตัวชี้วัด (KPI)	ผลที่คาดว่าจะ ได้รับ	หน่วยงานที่ รับผิดชอบ
				๒๕๖๑ (บาท)	๒๕๖๒ (บาท)	๒๕๖๓ (บาท)	๒๕๖๔ (บาท)	๒๕๖๕ (บาท)			
๑๒	โครงการกำแพงกันดิน ขอยกัญญาสูตร หมู่ที่ ๑ ตำบลบางตลาด	๑๐.๕ ของหน้าดินและเกิด การทรุดตัว	*เริ่มตั้งแต่บริเวณหน้าบ้าน รองอดีต ๑,๐๐๐ ม. ทอดทางเข้าบ้านสมควร *บริเวณปากท่อทางเข้า ข.กัญญาสูตร ๒๐ ม. (ซ้าย : ขวา ๑๐+๑๐)	-	๑,๗๕๐,๐๐๐	๖,๐๐๐,๐๐๐	-	-	ร้อยละของ ปชช ที่ได้รับ ผลประโยชน์	สามารถป้องกันการเกิด ดินพังหรือทรุดตัว	กองช่าง
๑๓	โครงการกำแพงกันดิน (ถนนใบเฟิร์น - บางเล่า) หมู่ที่ ๑ ตำบลบางตลาด	เพื่อให้ประชาชนมีถนน สำหรับการสัญจรไป-มา ได้อย่างสะดวก	ระยะทางยาว ๑๕๐ ม.	-	๕๒๕,๐๐๐	๙๐๐,๐๐๐	-	-	ร้อยละของ ปชช ที่ได้รับ ผลประโยชน์	ประชาชนสามารถสัญจร ไป-มาได้อย่างสะดวก และปลอดภัย	กองช่าง
๑๔	โครงการท่อน้ำบ้านนายบัญญัติ (มาลี) หมู่ที่ ๑ ตำบลบางตลาด	แก้ไขปัญหาของการระบายน้ำ	ขนาดกว้าง ๕.๐๐ ม. ยาว ๙.๐๐ ม.	-	๕๐๐,๐๐๐	๕๐๐,๐๐๐	-	-	ร้อยละของ ปชช ที่ได้รับ ผลประโยชน์	สามารถแก้ไขปัญหาการ ระบายน้ำ	กองช่าง
๑๕	โครงการท่อน้ำบริเวณบ่อกุ่มร่องไทริน ซอยเจ็พไเราะ หมู่ที่ ๑ ตำบลบางตลาด	แก้ไขปัญหาของการระบายน้ำ	ขนาดกว้าง ๕.๐๐ ม. ยาว ๙.๐๐ ม.	-	๕๐๐,๐๐๐	๕๐๐,๐๐๐	-	-	ร้อยละของ ปชช ที่ได้รับ ผลประโยชน์	สามารถแก้ไขปัญหาการ ระบายน้ำ	กองช่าง
๑๖	โครงการท่อน้ำบ้านนายถ่อ ถนนใบเฟิร์น - สามรั่ม หมู่ที่ ๑ ตำบลบางตลาด	แก้ไขปัญหาของการระบายน้ำ	ขนาดกว้าง ๕.๐๐ ม. ยาว ๙.๐๐ ม.	-	๕๐๐,๐๐๐	๕๐๐,๐๐๐	-	-	ร้อยละของ ปชช ที่ได้รับ ผลประโยชน์	สามารถแก้ไขปัญหาการ ระบายน้ำ	กองช่าง

๑.๑ แผนงานเคหะและชุมชน

ที่	โครงการ	วัตถุประสงค์	เป้าหมาย (ผลผลิตของโครงการ)	งบประมาณและที่มา					ตัวชี้วัด (KPI)	ผลที่คาดว่าจะ ได้รับ	หน่วยงานที่ รับผิดชอบ
				๒๕๖๑ (บาท)	๒๕๖๒ (บาท)	๒๕๖๓ (บาท)	๒๕๖๔ (บาท)	๒๕๖๕ (บาท)			
๑๗	โครงการถนนลาดยาง บ้านนายวิชาญ - สามแยกคู้งกร่าง หมู่ที่ ๑ ตำบลบางตลาด	เพื่อให้ประชาชนมีถนน สำหรับการสัญจรไป-มา ได้อย่างสะดวก	ขนาดกว้าง ๖.๐๐ ม. ยาว ๒,๒๒๕ ม. Overlay	-	๒๐,๒๔๗,๕๐๐	๘,๐๐๐,๐๐๐	-	-	ร้อยละของ ปชช ที่ได้รับ ผลประโยชน์	ประชาชนสามารถสัญจร ไป-มาได้อย่างสะดวก และปลอดภัย	กองช่าง
๑๘	โครงการวางท่อบ้านนายวุฒิ หมู่ที่ ๑ ตำบลบางตลาด	แก้ไขปัญหาของการระบายน้ำ	ขนาดกว้าง ๕.๐๐ ม. ยาว ๙.๐๐ ม.	-	๑๓๐,๐๐๐	๑๓๐,๐๐๐	-	-	ร้อยละของ ปชช ที่ได้รับ ผลประโยชน์	สามารถแก้ไขปัญหาการ ระบายน้ำ	กองช่าง
๑๙	โครงการถนนลาดยางซอยยายนิล หมู่ที่ ๑ ตำบลบางตลาด	เพื่อให้ประชาชนมีถนน สำหรับการสัญจรไป-มา ได้อย่างสะดวก	กว้าง ๓ ม. ยาว ๑๔๐ ม. หนา ๐.๐๕ ม.	-	-	๓๒๐,๐๐๐	-	-	ร้อยละของ ปชช ที่ได้รับ ผลประโยชน์	ประชาชนมีถนนในการ สัญจรไป-มาได้สะดวก และปลอดภัย	กองช่าง
๒๐	โครงการถนนลาดยางซอยบางระจัน (ช่วงที่ ๒) หมู่ที่ ๑ ตำบลบางตลาด	เพื่อให้ประชาชนมีถนน สำหรับการสัญจรไป-มา ได้อย่างสะดวก	กว้าง ๓ ม. ยาว ๑๓๕ ม. หนา ๐.๐๕ ม.	-	-	๓๐๐,๐๐๐	-	-	ร้อยละของ ปชช ที่ได้รับ ผลประโยชน์	ประชาชนมีถนนในการ สัญจรไป-มาได้สะดวก และปลอดภัย	กองช่าง
๒๑	โครงการถนนลาดยาง เลียบบคลองหลอด หมู่ที่ ๑, ๔, ๗ ตำบลบางตลาด	เพื่อให้ประชาชนมีถนน สำหรับการสัญจรไป-มา ได้อย่างสะดวก	กว้าง ๓ ม. ยาว ๑,๖๕๐ ม. หนา ๐.๐๕ ม.	-	-	๓,๗๐๐,๐๐๐	-	-	ร้อยละของ ปชช ที่ได้รับ ผลประโยชน์	ประชาชนมีถนนในการ สัญจรไป-มาได้สะดวก และปลอดภัย	กองช่าง
๒๒	โครงการขยายเขตไฟฟ้าทาง ถนนใบเฟิร์น - บางเล่า หมู่ที่ ๑ ตำบลบางตลาด	เพื่อเพิ่มความสว่างและ ความปลอดภัยในพื้นที่ชุมชน	หมู่ที่ ๑ ตำบลบางตลาด	-	๔๐,๐๐๐	๔๐,๐๐๐	-	-	ร้อยละของ ปชช ที่ได้รับ ผลประโยชน์	ชุมชนมีความสว่าง เพิ่มความปลอดภัย	กองช่าง

๑.๑ แผนงานเคหะและชุมชน

ที่	โครงการ	วัตถุประสงค์	เป้าหมาย (ผลผลิตของโครงการ)	งบประมาณและที่มา					ตัวชี้วัด (KPI)	ผลที่คาดว่าจะ ได้รับ	หน่วยงานที่ รับผิดชอบ
				๒๕๖๑ (บาท)	๒๕๖๒ (บาท)	๒๕๖๓ (บาท)	๒๕๖๔ (บาท)	๒๕๖๕ (บาท)			
๒๓	โครงการบุกเบิกถนนบ้านลุงชาญ ถึงบ้านลุงสนอง หมู่ที่ ๒ ตำบลบางตลาด	เพื่อให้ประชาชนมีถนน สำหรับการสัญจรไป-มา ได้อย่างสะดวก	บุกเบิกถนน ขนาด กว้าง ๕ ม. ยาว ๒,๐๐๐ ม. หนา ๐.๕๐ ม. (ยังไม่รั้งวัดแนวเขต)	-	๒,๕๐๐,๐๐๐	๒,๕๐๐,๐๐๐	-	-	ร้อยละของ ปชช ที่ได้รับ ผลประโยชน์	ประชาชนสัญจรไป-มา ได้สะดวกและปลอดภัย	กองช่าง
๒๔	โครงการสะพานข้ามคลองบ้านเจ็ดคิด ถึงบ้านป่าจู่ หมู่ที่ ๒ ตำบลบางตลาด	เพื่อให้ประชาชนมีสะพาน สำหรับการสัญจรไป-มา ได้อย่างสะดวก	สะพานขนาดกว้าง ๑ เมตร ยาว ๖ เมตร	-	-	๑๕๐,๐๐๐	-	-	ร้อยละของ ปชช ที่ได้รับ ผลประโยชน์	ประชาชนสัญจรไป-มา ได้สะดวกและปลอดภัย	กองช่าง
๒๕	โครงการสะพานข้ามคลองบริเวณ ป่าจามร - ป่าศรี หมู่ที่ ๒ ตำบลบางตลาด	เพื่อให้ประชาชนมีสะพาน สำหรับการสัญจรไป-มา ได้อย่างสะดวก	สะพานขนาดกว้าง ๗๐ ซม. ยาว ๑๒ เมตร	-	-	๒๐๐,๐๐๐	-	-	ร้อยละของ ปชช ที่ได้รับ ผลประโยชน์	ประชาชนสัญจรไป-มา ได้สะดวกและปลอดภัย	กองช่าง
๒๖	โครงการทำเทียบเรือ พร้อมสะพานลาดคอนกรีต บ้านลุงชาติ หมู่ที่ ๒ ตำบลบางตลาด	เพื่อให้ประชาชนมีทางขึ้น - ลง เรือได้อย่างสะดวก สบาย	ขนาดกว้าง ๒ เมตร ยาว ๕.๐๐ เมตร	๓๐๐,๐๐๐	๓๐๐,๐๐๐	๓๐๐,๐๐๐	-	-	ร้อยละของ ปชช ที่ได้รับ ผลประโยชน์	ประชาชนสัญจรไป-มา ได้สะดวกและปลอดภัย	กองช่าง
๒๗	โครงการปักเสากันตลิ่งพังบ้านลุงชาติ หมู่ที่ ๒ ตำบลบางตลาด	เพื่อป้องกันการทรุดตัวของ ไหล่ทาง	ตอกเสาเข็ม ระยะทาง ๕๐๐ เมตร (ต่อ หมู่ ๓ วัดใหญ่)	-	๕๐๐,๐๐๐	๓,๐๐๐,๐๐๐	-	-	ร้อยละของ ปชช ที่ได้รับ ผลประโยชน์	ไหล่ทางไม่มีการทรุดตัว ประชาชนมีการสัญจรไป-มา ได้อย่างสะดวก	กองช่าง
๒๘	โครงการแท่นซักรอกน้ำบาดาล หมู่ที่ ๒ ตำบลบางตลาด	เพื่อให้ประชาชนในเขต มีน้ำสำหรับการอุปโภค บริโภค	ก่อสร้างแท่นซักรอก ๑ จุด	๒๐,๐๐๐	๒๐,๐๐๐	๓๕,๐๐๐	-	-	ร้อยละของ ปชช ที่ได้รับ ผลประโยชน์	ประชาชนมีน้ำสำหรับการ อุปโภคบริโภคอย่างเพียงพอ	กองช่าง

๑.๑ แผนงานเคหะและชุมชน

ที่	โครงการ	วัตถุประสงค์	เป้าหมาย (ผลผลิตของโครงการ)	งบประมาณและที่มา					ตัวชี้วัด (KPI)	ผลที่คาดว่าจะ ได้รับ	หน่วยงานที่ รับผิดชอบ
				๒๕๖๑ (บาท)	๒๕๖๒ (บาท)	๒๕๖๓ (บาท)	๒๕๖๔ (บาท)	๒๕๖๕ (บาท)			
๒๙	โครงการปรับปรุงศาลาประชาคม หมู่ที่ ๒ ตำบลบางตลาด (ไฟฟ้า/ห้องน้ำ/เก้าอี้ สิ่งจำเป็นอื่น ๆ)	เพื่อให้ประชาชนในพื้นที่ มีสถานที่ในการประชุมรับฟังความคิดเห็นต่างๆ	ปรับปรุงศาลาประชาคม กว้าง ๓.๕๐ เมตร ยาว ๑๖.๕๐ ม.	๔๐๐,๐๐๐	๔๐๐,๐๐๐	๓๙๒,๐๐๐ ลำดับที่ ๕	-	-	ร้อยละของ ปชช.ที่ได้รับ ผลประโยชน์	ประชาชนมีสถานที่ในการ แสดงความคิดเห็น เป็นศูนย์รวมในการจัดกิจกรรม	กองช่าง
๓๐	โครงการขยายเขตไฟฟ้า หมู่ที่ ๒ ตำบลบางตลาด	เพื่อเพิ่มความส่องสว่าง ภายในหมู่บ้าน	พื้นที่ หมู่ ๒,๓ ถนนกลางเกาะ *พลังงานแสงอาทิตย์ จำนวน ๖๒ ต้น	-	๑๐๕,๐๐๐	๑,๘๖๐,๐๐๐ ลำดับที่ ๓	-	-	ร้อยละของ ปชช.ที่ได้รับ ผลประโยชน์	สามารถเพิ่มความสว่าง ในชุมชน	กองช่าง
๓๑	โครงการสะพานข้ามเกาะ จากบ้านลุงดี ม.๗ ถึง บ้านประเทือง ม.๓ หมู่ที่ ๒ ตำบลบางตลาด	เพื่อให้ประชาชนมีสะพาน สำหรับใช้ในการสัญจรไป-มา ได้อย่างสะดวก	สะพานข้ามแม่น้ำบางปะกง เชื่อมระหว่าง ม.๗ - บริเวณ หน้าบ้านประเทือง ม.๓ ฝั่งเกาะลัด	-	-	๕๐,๐๐๐,๐๐๐ คก.เกินศักยภาพ ลำดับที่ ๑	-	-	ร้อยละของ ปชช.ที่ได้รับ ผลประโยชน์	ประชาชนมีการสัญจรไป-มาได้ สะดวกและปลอดภัย	กองช่าง
๓๒	โครงการวางท่อประปา ระบบฝิวดิน ม. ๒, ๓ หมู่ที่ ๒ ตำบลบางตลาด	เพื่อให้ประชาชน มีน้ำใช้เพื่อการอุปโภค อย่างเพียงพอ	ท่อ PE ประสานกรมเจ้าท่า	-	-	๖๐๐,๐๐๐ ลำดับที่ ๔	-	-	ร้อยละของ ปชช.ที่ได้รับ ผลประโยชน์	ประชาชน มีน้ำใช้เพื่อการอุปโภค อย่างเพียงพอ	กองช่าง
๓๓	โครงการลงดินลูกรัง ถนนบ้านนายปรภากร ถึง บ้านนายสมชาย ปัญญาเลิศ หมู่ที่ ๓ ตำบลบางตลาด	เพื่อให้ประชาชนมีถนน สำหรับใช้ในการสัญจรไป-มา ได้อย่างสะดวก	กว้าง ๔.๐๐ เมตร ยาวเฉลี่ย ๙๐๐ เมตร	-	-	๕๐๐,๐๐๐	-	-	ร้อยละของ ปชช.ที่ได้รับ ผลประโยชน์	ประชาชนมีการสัญจรไป-มา ได้สะดวกและปลอดภัย	กองช่าง

๑.๑ แผนงานเคหะและชุมชน

ที่	โครงการ	วัตถุประสงค์	เป้าหมาย (ผลผลิตของโครงการ)	งบประมาณและที่มา					ตัวชี้วัด (KPI)	ผลที่คาดว่าจะ ได้รับ	หน่วยงานที่ รับผิดชอบ
				๒๕๖๑ (บาท)	๒๕๖๒ (บาท)	๒๕๖๓ (บาท)	๒๕๖๔ (บาท)	๒๕๖๕ (บาท)			
๓๔	โครงการบุกเบิกถนนบ้านลุงปุก - บ้าน ลุงต้อยพร้อมสะพาน คสล.บ้านนางเฝ้า หมู่ที่ ๓ ตำบลบางตลาด	เพื่อให้ประชาชนมีถนน สำหรับการสัญจรไป-มา ได้อย่างสะดวก	บุกเบิกถนน ขนาด กว้าง ๔ เมตร ยาว ๑๐๐ เมตร หนา ๐.๕๐ เมตร พร้อมสะพาน คสล. (ยังไม่ริ่งวัด)	-	-	๗๐๐,๐๐๐	-	-	ร้อยละของ ปชช ที่ได้รับ ผลประโยชน์	ประชาชนมีการสัญจรไป-มา ได้อย่างสะดวกและปลอดภัย	กองช่าง
๓๕	โครงการซ่อมแซมสะพานลอยน้ำ บ้านนายณรงค์ หมู่ที่ ๓ ตำบลบางตลาด	เพื่อให้ประชาชนมีทางขึ้น - ลง เรือได้อย่างสะดวก สบาย	สะพานขนาดกว้าง ๑.๒ เมตร ยาว ๕๐ เมตร	๒๐,๐๐๐	๒๐,๐๐๐	๓๕,๐๐๐	-	-	ร้อยละของ ปชช ที่ได้รับ ผลประโยชน์	ประชาชนมีทางขึ้น-ลงเรือ ได้อย่างสะดวกและปลอดภัย	กองช่าง
๓๖	โครงการซ่อมแซมสะพานลอยน้ำ บ้านนายสังคม ตันเจริญ (ทุน) หมู่ที่ ๓ ตำบลบางตลาด	เพื่อให้ประชาชนมีทางขึ้น - ลง เรือได้อย่างสะดวก สบาย	สะพานขนาดกว้าง ๑.๒ เมตร ยาว ๕๐ เมตร	๒๐,๐๐๐	๒๐,๐๐๐	๓๕,๐๐๐	-	-	ร้อยละของ ปชช ที่ได้รับ ผลประโยชน์	ประชาชนมีทางขึ้น-ลงเรือ ได้อย่างสะดวกและปลอดภัย	กองช่าง
๓๗	โครงการซ่อมแซมสะพานลอยน้ำ บ้านนายมนตรี พิณีจักษ์ หมู่ที่ ๓ ตำบลบางตลาด	เพื่อให้ประชาชนมีทางขึ้น - ลง เรือได้อย่างสะดวก สบาย	สะพานขนาดกว้าง ๑.๒ เมตร ยาว ๕๐ เมตร	-	-	๓๕,๐๐๐	-	-	ร้อยละของ ปชช ที่ได้รับ ผลประโยชน์	ประชาชนมีทางขึ้น-ลงเรือ ได้อย่างสะดวกและปลอดภัย	กองช่าง
๓๘	โครงการสร้างสะพานลอยน้ำ บ้านนายนิยม หมู่ที่ ๓ ตำบลบางตลาด	เพื่อให้ประชาชนมีทางขึ้น - ลง เรือได้อย่างสะดวก สบาย	สะพานขนาดกว้าง ๑.๒ เมตร ยาว ๕๐ เมตร	๒๐,๐๐๐	๒๐,๐๐๐	๑๒๐,๐๐๐	-	-	ร้อยละของ ปชช ที่ได้รับ ผลประโยชน์	ประชาชนมีทางขึ้น-ลงเรือ ได้อย่างสะดวกและปลอดภัย	กองช่าง
๓๙	โครงการสร้างสะพานลอยน้ำ บ้านนายรุ่งศักดิ์ หมู่ที่ ๓ ตำบลบางตลาด	เพื่อให้ประชาชนมีทางขึ้น - ลง เรือได้อย่างสะดวก สบาย	สะพานขนาดกว้าง ๑.๒ เมตร ยาว ๕๐ เมตร	๒๐,๐๐๐	๒๐,๐๐๐	๑๒๐,๐๐๐	-	-	ร้อยละของ ปชช ที่ได้รับ ผลประโยชน์	ประชาชนมีทางขึ้น-ลงเรือ ได้อย่างสะดวกและปลอดภัย	กองช่าง

๑.๑ แผนงานเคหะและชุมชน

ที่	โครงการ	วัตถุประสงค์	เป้าหมาย (ผลผลิตของโครงการ)	งบประมาณและที่มา					ตัวชี้วัด (KPI)	ผลที่คาดว่าจะ ได้รับ	หน่วยงานที่ รับผิดชอบ
				๒๕๖๑ (บาท)	๒๕๖๒ (บาท)	๒๕๖๓ (บาท)	๒๕๖๔ (บาท)	๒๕๖๕ (บาท)			
๔๐	โครงการซ่อมแซมถนนคอนกรีต- เสริมเหล็กเส้นหลักบริเวณ บ้านนายประดิษฐ์ หมู่ที่ ๓ ตำบลบางตลาด	เพื่อให้ประชาชนมีถนน สำหรับการสัญจรไป-มา ได้อย่างสะดวก	ขนาดกว้าง ๕.๐๐ เมตร ยาว ๘.๐๐ เมตร *รื้อถอนพื้นเดิม *กำแพงกันดินสไลด์ *ถมดิน *ตอกเสาเข็มรองรับพื้น *พื้นใหม่ คสล. ๔๐ ตร.ม.	-	๔๕๐,๐๐๐	๑๐๕,๐๐๐	-	-	ร้อยละของ ปชช ที่ได้รับ ผลประโยชน์	ประชาชนสัญจรไป-มา ได้สะดวกและปลอดภัย	กองช่าง
๔๑	โครงการลงดินลูกรัง ซอยบ้านนายสมบุญ - เสกสรร หมู่ที่ ๓ ตำบลบางตลาด	เพื่อให้ประชาชนมีถนน สำหรับการสัญจรไป-มา ได้อย่างสะดวก	กว้าง ๔ เมตร ยาว ๙๕๐ เมตร	-	-	๕๒๐,๐๐๐	-	-	ร้อยละของ ปชช ที่ได้รับ ผลประโยชน์	ประชาชนสัญจรไป-มา ได้สะดวกและปลอดภัย	กองช่าง
๔๒	โครงการวางท่อประปาระบบผิวดิน ม. ๒, ๓ หมู่ที่ ๒ ตำบลบางตลาด	เพื่อให้ประชาชน มีน้ำใช้เพื่อการอุปโภค อย่างเพียงพอ	ท่อ PE ประสานกรมเจ้าท่า	-	-	๖๐๐,๐๐๐	-	-	ร้อยละของ ปชช ที่ได้รับ ผลประโยชน์	ประชาชน มีน้ำใช้เพื่อการอุปโภค อย่างเพียงพอ	กองช่าง
๔๓	โครงการก่อสร้างสะพานลอยน้ำ บ้านนายสมคิด หมู่ที่ ๓ ตำบลบางตลาด	เพื่อให้ประชาชนมีสะพาน สำหรับการสัญจรไป-มา ได้อย่างสะดวก	สะพานขนาดกว้าง ๑.๒ เมตร ยาว ๕๐ เมตร	-	-	๑๒๐,๐๐๐	-	-	ร้อยละของ ปชช ที่ได้รับ ผลประโยชน์	ประชาชนสัญจรไป-มา ได้สะดวกและปลอดภัย	กองช่าง

๑.๑ แผนงานเคหะและชุมชน

ที่	โครงการ	วัตถุประสงค์	เป้าหมาย (ผลผลิตของโครงการ)	งบประมาณและที่มา					ตัวชี้วัด (KPI)	ผลที่คาดว่าจะ ได้รับ	หน่วยงานที่ รับผิดชอบ
				๒๕๖๑ (บาท)	๒๕๖๒ (บาท)	๒๕๖๓ (บาท)	๒๕๖๔ (บาท)	๒๕๖๕ (บาท)			
๔๔	โครงการลงหินคลุกขอยชายตัด หมู่ที่ ๔ ตำบลบางตลาด	เพื่อให้ประชาชนมีถนน สำหรับการสัญจรไป-มา ได้อย่างสะดวก	ลงหินคลุกถนน ขนาด กว้าง ๔ ม. ยาว ๒๕๐ ม.	-	-	๑๒๐,๐๐๐	๕๐๐,๐๐๐	-	ร้อยละของ ปชช ที่ได้รับ ผลประโยชน์	ประชาชนสัญจรไป-มา ได้สะดวกและปลอดภัย	กองช่าง
๔๕	โครงการลงหินคลุกขอยสุรพล ถึงบ้านผู้ใหญ่สะตอก หมู่ที่ ๔ ตำบลบางตลาด	เพื่อให้ประชาชนมีถนน สำหรับการสัญจรไป-มา ได้อย่างสะดวก	ลงหินคลุก ขนาด กว้าง ๓ ม. ยาว ๖๐๐ ม.	-	๑๑๒,๘๐๐	๒๕๐,๐๐๐	-	-	ร้อยละของ ปชช ที่ได้รับ ผลประโยชน์	ประชาชนสัญจรไป-มา ได้สะดวกและปลอดภัย	กองช่าง
๔๖	โครงการถนนคอนกรีตเสริมเหล็ก ขอยบุญเมตตาหมู่ที่ ๔ ตำบลบางตลาด	เพื่อให้ประชาชนมีถนน สำหรับการสัญจรไป-มา ได้อย่างสะดวก	ก่อสร้างถนน คสล. ขนาด กว้าง ๓ ม. ยาว ๔๐๐ ม. หนา ๐.๑๕ ม.	-	-	๑,๐๒๐,๐๐๐	-	-	ร้อยละของ ปชช ที่ได้รับ ผลประโยชน์	ประชาชนมีถนนในการ สัญจรไป-มาได้สะดวกและ ปลอดภัย	กองช่าง
๔๗	โครงการลงหินคลุก ถนนเลียบบคลองหลอด หมู่ ๑, ๔, ๗ ตำบลบางตลาด หมู่ที่ ๔ ตำบลบางตลาด	เพื่อให้ประชาชนมีถนน สำหรับการสัญจรไป-มา ได้อย่างสะดวก	ขนาดกว้างเฉลี่ย ๒.๕๐ ม. ยาว ๑,๖๕๐ ม. *เหมือน ม.๑*	-	๒๔๙,๙๓๗	๓๕๐,๐๐๐	-	-	ร้อยละของ ปชช ที่ได้รับ ผลประโยชน์	ประชาชนสัญจรไป-มา ได้สะดวกและปลอดภัย	กองช่าง
๔๘	โครงการก่อสร้างถนนคอนกรีต- เสริมเหล็ก ขอยเจ็ซม้อย (ช่วงที่ ๒) หมู่ที่ ๔ ตำบลบางตลาด	เพื่อให้ประชาชนมีถนน สำหรับการสัญจรไป-มา ได้อย่างสะดวก	ขนาดกว้าง ๓.๐๐ เมตร ยาว ๓๐๐ เมตร หนา ๐.๑๕ ม.	-	๗๖๕,๐๐๐	๗๖๕,๐๐๐	-	-	ร้อยละของ ปชช ที่ได้รับ ผลประโยชน์	ประชาชนมีการสัญจรไป-มา ได้สะดวกและปลอดภัย	กองช่าง
๔๙	โครงการลงหินคลุกขอยยายแม่ัน- แยกขวา หมู่ที่ ๔ ตำบลบางตลาด	เพื่อให้ประชาชนมีถนน สำหรับการสัญจรไป-มา ได้อย่างสะดวก	ขนาดกว้าง ๓.๐๐ เมตร ยาว ๓๐๐ เมตร	-	๖๔,๓๕๐	๑๒๕,๐๐๐	-	-	ร้อยละของ ปชช ที่ได้รับ ผลประโยชน์	ประชาชนสัญจรไป-มา ได้สะดวกและปลอดภัย	กองช่าง

๑.๑ แผนงานเคหะและชุมชน

ที่	โครงการ	วัตถุประสงค์	เป้าหมาย (ผลผลิตของโครงการ)	งบประมาณและที่มา					ตัวชี้วัด (KPI)	ผลที่คาดว่าจะ ได้รับ	หน่วยงานที่ รับผิดชอบ
				๒๕๖๑ (บาท)	๒๕๖๒ (บาท)	๒๕๖๓ (บาท)	๒๕๖๔ (บาท)	๒๕๖๕ (บาท)			
๕๐	โครงการลงหินคลุก ขอยบุญเมตตา หมู่ที่ ๔ ตำบลบางตลาด	เพื่อให้ประชาชนมีถนน สำหรับการสัญจรไป-มา	ช.บุญเมตตากว้าง ๒.๕๐ ม. ยาว ๓๘๐ เมตร	-	๖๗,๙๒๕	๑๒๐,๐๐๐	-	-	ร้อยละของ ปชช ที่ได้รับ ผลประโยชน์	ประชาชนมีการสัญจรไป-มา ได้สะดวกและปลอดภัย	กองช่าง
๕๑	โครงการวางท่อทำทกกันน้ำ ตามคลองที่ต่อแม่น้ำ	เพื่อให้ประชาชนมีทางเข้า-ออก ในพื้นที่ที่มีคลองต่อแม่น้ำ	บริเวณบ้านป่าลี, บ้านป่าวิไล สองข้าง	-	-	๕๐๐,๐๐๐ ม.๔ ลำดับที่ ๑	-	-	ร้อยละของ ปชช ที่ได้รับ ผลประโยชน์	ประชาชนมีทางเข้า-ออก ในพื้นที่ที่มีคลองต่อแม่น้ำ	กองช่าง
๕๒	โครงการก่อสร้างถนนคอนกรีต- เสริมเหล็กขอยลุงจุ่น (ช่วงที่ ๓) หมู่ที่ ๔ ตำบลบางตลาด	เพื่อให้ประชาชนมีถนน สำหรับการสัญจรไป-มา ได้อย่างสะดวก	ขนาดกว้าง ๓.๐๐ เมตร ยาว ๔๐๐ เมตร หนา ๐.๑๕ ม.	-	-	๑,๐๒๐,๐๐๐	-	-	ร้อยละของ ปชช ที่ได้รับ ผลประโยชน์	ประชาชนมีการสัญจรไป-มา ได้สะดวกและปลอดภัย	กองช่าง
๕๓	โครงการรั้ววัดที่สาธารณะ (บ้านตาง้อ - ขวัญเรือน) ขอยสุชินันท์ หมู่ที่ ๔ ตำบลบางตลาด	เพื่อให้ประชาชนได้ใช้ ประโยชน์	ค่ารั้ววัดที่ดิน ๓ จุด	-	-	๑๐๕,๐๐๐ ม.๔ ลำดับที่ ๕	-	-	ร้อยละของ ปชช ที่ได้รับ ผลประโยชน์	ประชาชนได้ใช้ประโยชน์	กองช่าง
๕๔	โครงการบุกเบิกที่บ้านนายอเนก โปธิ เชื่อมขอยยายแมน หมู่ที่ ๔ ตำบลบางตลาด	เพื่อให้ประชาชนมีถนน สำหรับการสัญจรไป-มา ได้อย่างสะดวก	บุกเบิกถนน ขนาด กว้าง ๔ ม. ยาว ๔๐๐ ม.	-	-	๒๕๐,๐๐๐	-	-	ร้อยละของ ปชช ที่ได้รับ ผลประโยชน์	ประชาชนมีการสัญจรไป-มา ได้สะดวกและปลอดภัย	กองช่าง
๕๕	โครงการกำแพงกันดิน ชายคลองลัด หมู่ที่ ๔ ตำบลบางตลาด	ป้องกันการทรุดตัวของหน้าดิน หรือไหลทาง	ระยะทางยาว ๑,๐๐๐ ม. (ตลิ่งทรุดตัว)	-	-	๖,๐๐๐,๐๐๐	-	-	ร้อยละของ ปชช ที่ได้รับ ผลประโยชน์	สามารถป้องกันการทรุดตัว ของหน้าดินหรือไหลทาง	กองช่าง

๑.๑ แผนงานเคหะและชุมชน

ที่	โครงการ	วัตถุประสงค์	เป้าหมาย (ผลผลิตของโครงการ)	งบประมาณและที่มา					ตัวชี้วัด (KPI)	ผลที่คาดว่าจะ ได้รับ	หน่วยงานที่ รับผิดชอบ
				๒๕๖๑ (บาท)	๒๕๖๒ (บาท)	๒๕๖๓ (บาท)	๒๕๖๔ (บาท)	๒๕๖๕ (บาท)			
๕๖	โครงการลงหินคลุกซอยหัวลำภู ถึงบ้านนางกุหลาบ หมู่ที่ ๕ ตำบลบางตลาด	เพื่อให้ประชาชนมีถนน สำหรับใช้ในการสัญจรไป-มา ได้อย่างสะดวก	ลงหินคลุก ขนาด กว้าง ๔ ม. ยาว ๖๐๐ ม.	-	-	๓๐๐,๐๐๐	-	-	ร้อยละของ ปชช ที่ได้รับ ผลประโยชน์	ประชาชนมีถนนในการ สัญจรไป-มาได้สะดวกและ ปลอดภัย	กองช่าง
๕๗	โครงการก่อสร้างศาลาประชาคมหมู่ที่ ๕ บ้านนายนิมิตร หมู่ที่ ๕ ตำบลบางตลาด	เพื่อให้ประชาชนในเขต มีสถานที่ ในการประชุมรับฟังความคิด เห็นต่าง ๆ	ก่อสร้างศาลาประชาคมหมู่ที่ ๕ จำนวน ๑ หลัง	-	-	๔๐๐,๐๐๐ <i>ม.๕ ลำดับที่ ๓</i>	-	-	ร้อยละของ ปชช ที่ได้รับ ผลประโยชน์	ประชาชนมีสถานที่ในการ แสดงความคิดเห็น เป็นศูนย์ รวมในการจัดกิจกรรม	กองช่าง
๕๘	โครงการกำแพงกันดิน ถนนเลียบบคลองจรเข้สามตัว หมู่ที่ ๕ ตำบลบางตลาด	เพื่อป้องกันการพังทลาย ของหน้าดิน	ดำเนินการ ๓ จุด (ซ้าย-ขวา) ขนาดยาว ๖๐ เมตร ซ้าย ๑๐+๑๐+๑๐ = ๓๐ เมตร ขวา ๑๐+๑๐+๑๐ = ๓๐ เมตร	-	๒๑๐,๐๐๐	๓๖๐,๐๐๐ <i>ม.๕ ลำดับที่ ๕</i>	-	-	ร้อยละของ ปชช ที่ได้รับ ผลประโยชน์	สามารถป้องกันการพังทลาย ของหน้าดิน	กองช่าง
๕๙	โครงการกำแพงกันดินซอยคนดี หมู่ที่ ๕ ตำบลบางตลาด	เพื่อป้องกันการทรุดตัวของ ไหล่ทาง	วางแผ่น คสล.อัดแรง พร้อมตอกเสาเข็ม ระยะทาง ๑,๒๐๐ เมตร	-	-	๗,๒๐๐,๐๐๐ <i>ม.๕ ลำดับที่ ๔</i>	-	-	ร้อยละของ ปชช ที่ได้รับ ผลประโยชน์	ไหล่ทางไม่มีการทรุดตัว ประชาชนมีการสัญจรไป-มา อย่างปลอดภัย	กองช่าง
๖๐	โครงการก่อสร้างถนนลาดยาง ถนนจรเข้สามตัว หมู่ที่ ๕ ตำบลบางตลาด	เพื่อให้ประชาชนสัญจร ไป-มาได้อย่างสะดวกและ ปลอดภัย	กว้าง ๒.๕๐ เมตร ยาว ๖๘๐ เมตร หนา ๐.๐๕ เมตร	-	-	๑,๓๐๐,๐๐๐ <i>ม.๕ ลำดับที่ ๕</i>	-	-	ร้อยละของ ปชช ที่ได้รับ ผลประโยชน์	ประชาชนสัญจร ไป-มาได้อย่างสะดวกและ ปลอดภัย	กองช่าง
๖๑	โครงการรังวัดที่สาธารณะ หมู่ที่ ๕ ตำบลบางตลาด	เพื่อให้ประชาชนได้รับ ประโยชน์จากการจัดการ ที่ดินสาธารณะ	พื้นที่หมู่ที่ ๕ ตำบลบางตลาด	-	-	๒๐๐,๐๐๐ <i>ม.๕ ลำดับที่ ๑</i>	-	-	ร้อยละของ ปชช ที่ได้รับ ผลประโยชน์	ประชาชนได้รับ ประโยชน์จากการจัดการ ที่ดินสาธารณะ	กองช่าง

๑.๑ แผนงานเคหะและชุมชน

ที่	โครงการ	วัตถุประสงค์	เป้าหมาย (ผลผลิตของโครงการ)	งบประมาณและที่มา					ตัวชี้วัด (KPI)	ผลที่คาดว่าจะ ได้รับ	หน่วยงานที่ รับผิดชอบ
				๒๕๖๑ (บาท)	๒๕๖๒ (บาท)	๒๕๖๓ (บาท)	๒๕๖๔ (บาท)	๒๕๖๕ (บาท)			
๖๒	โครงการบุกเบิกถนนบ้านนายสะดวก ถึงบ้านป่าสาคร หมู่ที่ ๖ ตำบลบางตลาด	เพื่อให้ประชาชนมีถนน สำหรับการสัญจรไป-มา ได้อย่างสะดวก	บุกเบิกถนน ขนาด กว้าง ๓ ม. ยาว ๗๐๐ ม. หนา ๐.๑๕ ม.	-	๒๐๐,๐๐๐	๒๐๐,๐๐๐	-	-	ร้อยละของ ปชช ที่ได้รับ ผลประโยชน์	ประชาชนมีถนนในการ สัญจรไป-มาได้สะดวกและ ปลอดภัย	กองช่าง
๖๓	โครงการบุกเบิกถนนบ้านยายเปีย ถึงซอยคนดี หมู่ที่ ๖ ตำบลบางตลาด	เพื่อให้ประชาชนมีถนน สำหรับการสัญจรไป-มา ได้อย่างสะดวก	บุกเบิกถนน ขนาด กว้าง ๒.๕ ม. ยาว ๑,๐๐๐ ม. หนา ๐.๑๕ ม.	-	-	๔๒๐,๐๐๐	-	-	ร้อยละของ ปชช ที่ได้รับ ผลประโยชน์	ประชาชนมีถนนในการ สัญจรไป-มาได้สะดวกและ ปลอดภัย	กองช่าง
๖๔	โครงการลงหินคลุกซอยลุงยงค์ หมู่ที่ ๖ ตำบลบางตลาด	เพื่อให้ประชาชนมีถนน สำหรับการสัญจรไป-มา ได้อย่างสะดวก	ลงหินคลุก ขนาด กว้าง ๒.๕ ม. ยาว ๓๐๐ ม. หนา ๐.๑๕ ม.	-	-	๑๓๐,๐๐๐	-	-	ร้อยละของ ปชช ที่ได้รับ ผลประโยชน์	ประชาชนมีถนนในการ สัญจรไป-มาได้สะดวกและ ปลอดภัย	กองช่าง
๖๕	โครงการซ่อมไฟทางสาธารณะ หมู่ที่ ๖ ตำบลบางตลาด	เพื่อเพิ่มความสว่างให้ชุมชน	พื้นที่หมู่ที่ ๖ ตำบลบางตลาด	-	-	๓๖,๐๐๐	-	-	ร้อยละของ ปชช ที่ได้รับ ผลประโยชน์	ชุมชนมีความสว่าง ปลอดภัย	กองช่าง
๖๖	รังวัดที่สาธารณประโยชน์ภายใน หมู่ที่ ๖ ตำบลบางตลาด	เพื่อให้ประชาชนมีพื้นที่ สำหรับการสาธารณประโยชน์	รังวัดที่สาธารณะ ดอนตาดี่ บ้านยายเปีย-ซอยคนดี-บ้าน นางอำนวย ปลายสวน ผู้ใหญ่โจ - ดอนตาดี่	๕๐,๐๐๐	๕๐,๐๐๐	๕๐,๐๐๐	-	-	ร้อยละของ ปชช ที่ได้รับ ผลประโยชน์	ประชาชนมีพื้นที่สาธารณ- ประโยชน์เป็นพื้นที่- ส่วนรวม	กองช่าง

๑.๑ แผนงานเคหะและชุมชน

ที่	โครงการ	วัตถุประสงค์	เป้าหมาย (ผลผลิตของโครงการ)	งบประมาณและที่มา					ตัวชี้วัด (KPI)	ผลที่คาดว่าจะ ได้รับ	หน่วยงานที่ รับผิดชอบ
				๒๕๖๑ (บาท)	๒๕๖๒ (บาท)	๒๕๖๓ (บาท)	๒๕๖๔ (บาท)	๒๕๖๕ (บาท)			
๖๗	โครงการถนนลาดยาง ถนนวงค์เหรียญทอง หมู่ที่ ๖ ตำบลบางตลาด	เพื่อให้ประชาชนมีถนน สำหรับใช้ในการสัญจรไป-มา ได้อย่างสะดวก	ขนาด (๑) กวขย ๕.๐๐x๒,๔๑๐ ม. ลาดยาง หรือมี พ.ท.ไม่น้อยกว่า ๑๒,๐๕๐ ตร.ม. (๒) กวขย ๔.๐๐x๕๐๐ ม. คสล. หรือมี พ.ท.ไม่น้อยกว่า ๒,๐๐๐ ตร.ม.	-	๗,๐๒๔,๐๐๐	๑๑,๒๔๒,๕๐๐	-	-	ร้อยละของ ปชช ที่ได้รับ ผลประโยชน์	ประชาชนมีการสัญจรไป-มา ได้สะดวกและปลอดภัย	กองช่าง
๖๘	โครงการกำแพงกันดิน ถนนวงค์เหรียญทอง หมู่ที่ ๖ ตำบลบางตลาด	เพื่อป้องกันการพังทลาย ของหน้าดิน	ตลอดแนวถนนวัดใหม่ ระยะทาง ๗๐๐ ม.	-	๘๗๕,๐๐๐	๔,๒๐๐,๐๐๐	-	-	ร้อยละของ ปชช ที่ได้รับ ผลประโยชน์	ประชาชนมีการสัญจรไป-มา ได้สะดวกและปลอดภัย	กองช่าง
๖๙	โครงการเปลี่ยนท่อกลม คสล. ถนนวงค์เหรียญทอง หมู่ที่ ๖ ตำบลบางตลาด	เพื่อแก้ไขปัญหการระบายน้ำ	ท่อกลม คสล. กว้าง ๐.๘๐ เมตร ยาว ๘.๐๐ เมตร จำนวน ๘ ท่อน	-	๑๕๐,๐๐๐	๑๕๐,๐๐๐	-	-	ร้อยละของ ปชช ที่ได้รับ ผลประโยชน์	สามารถแก้ไขปัญหการ ระบายน้ำ	กองช่าง
๗๐	โครงการก่อสร้างถนนคอนกรีตเสริมเหล็ก ซอยผู้ใหญ่จำลอง หมู่ที่ ๖ ตำบลบางตลาด	เพื่อให้ประชาชนมีถนน สำหรับใช้ในการสัญจรไป-มา ได้อย่างสะดวก	กว้าง ๒.๕ ม. ยาว ๓๗๐ ม. หนา ๐.๑๕ ม.	-	๗๘๖,๒๕๐	๗๘๖,๒๕๐	-	-	ร้อยละของ ปชช ที่ได้รับ ผลประโยชน์	ประชาชนมีการสัญจรไป-มา ได้สะดวกและปลอดภัย	กองช่าง
๗๑	โครงการก่อสร้างถนนคอนกรีตเสริมเหล็ก ซอยลุงยงค์ หมู่ที่ ๖ ตำบลบางตลาด	เพื่อให้ประชาชนมีถนน สำหรับใช้ในการสัญจรไป-มา ได้อย่างสะดวก	ขนาดกว้าง ๒.๕ ม. ยาว ๓๐๐ม. หนา ๐.๑๕ ม. หลังสวนปาล์มติด อบต.ก้อนแก้ว	-	๖๓๗,๕๐๐	๖๓๗,๕๐๐	-	-	ร้อยละของ ปชช ที่ได้รับ ผลประโยชน์	ประชาชนมีการสัญจรไป-มา ได้สะดวกและปลอดภัย	กองช่าง

๑.๑ แผนงานเคหะและชุมชน

ที่	โครงการ	วัตถุประสงค์	เป้าหมาย (ผลผลิตของโครงการ)	งบประมาณและที่มา					ตัวชี้วัด (KPI)	ผลที่คาดว่าจะ ได้รับ	หน่วยงานที่ รับผิดชอบ
				๒๕๖๑ (บาท)	๒๕๖๒ (บาท)	๒๕๖๓ (บาท)	๒๕๖๔ (บาท)	๒๕๖๕ (บาท)			
๗๒	โครงการกำแพงกันดิน ถนนบางตลาด-คิงกร่าง (จากหลัง รพ.สต.)	เพื่อป้องกันการทรุดตัวของ ไหล่ทาง	ระยะทาง ๑,๐๐๐ ม.	-	-	๖,๐๐๐,๐๐๐ ม.๖ ลำดับที่ ๓	-	-	ร้อยละของ ปชช ที่ได้รับ ผลประโยชน์	ไหล่ทางไม่มีการทรุดตัว ประชาชนมีการสัญจรไป-มา อย่างปลอดภัย	กองช่าง
๗๓	โครงการก่อสร้างท่อลอด (บล็อคอนกรีต)	เพื่อการระบายน้ำ	ก่อสร้างท่อลอดทั้งตำบล	-	-	๓,๒๕๐,๐๐๐ ม.๖ ลำดับที่ ๓	-	-	ร้อยละของ ปชช ที่ได้รับ ผลประโยชน์	ระบายได้ดีและคงทน	กองช่าง
๗๔	โครงการถนนคอนกรีตเสริมเหล็ก ซอยโคขุน (สุดซอย) หมู่ที่ ๖ ตำบลบางตลาด	เพื่อให้ประชาชนมีถนน สำหรับการสัญจรไป-มา ได้อย่างสะดวก	กว้าง ๓ เมตร ระยะทางยาว ๙๐๐ เมตร หนา ๐.๑๕ เมตร	-	-	๒,๒๙๕,๐๐๐	-	-	ร้อยละของ ปชช ที่ได้รับ ผลประโยชน์	ประชาชนมีการสัญจรไป-มา ได้สะดวกและปลอดภัย	กองช่าง
๗๕	โครงการขยายไฟทาง ซอยผู้ใหญ่ไฉน แยกซ้าย-ขวา หมู่ที่ ๖ ตำบลบางตลาด	เพื่อเพิ่มความส่องสว่าง ภายในหมู่บ้าน	พลังงานแสงอาทิตย์ จำนวน ๖ ต้น	-	-	๒๐๐,๐๐๐	-	-	ร้อยละของ ปชช ที่ได้รับ ผลประโยชน์	สามารถเพิ่มความส่องสว่าง ในชุมชน	กองช่าง
๗๖	ปรับปรุง/ซ่อมแซม อาคารศูนย์ฝึกอาชีพ หมู่ที่ ๗ ตำบลบางตลาด	เพื่อให้กลุ่มอาชีพมีสถานที่ สำหรับดำเนินกิจกรรม	ปรับปรุง/ซ่อมแซม อาคารศูนย์ฝึกอาชีพ หมู่ที่ ๗	๕๐,๐๐๐	๕๐,๐๐๐	๕๐,๐๐๐	-	-	๑ อาคาร	ประชาชนมีสถานที่สำหรับ การดำเนินการฝึกอาชีพ	กองช่าง
๗๗	ซ่อมไฟทางสาธารณะภายในหมู่บ้าน หมู่ที่ ๗ ตำบลบางตลาด	เพื่อให้ประชาชนในเขต มีไฟฟ้าส่องสว่างตามถนน	ซ่อมไฟทางสาธารณะ พื้นที่หมู่ที่ ๗ ตำบลบางตลาด	๕๐,๐๐๐	๙๐,๐๐๐	๙๐,๐๐๐	-	-	ร้อยละของ ปชช ที่ได้รับ ผลประโยชน์	สามารถเพิ่มความส่องสว่าง ในชุมชน	กองช่าง

๑.๑ แผนงานเคหะและชุมชน

ที่	โครงการ	วัตถุประสงค์	เป้าหมาย (ผลผลิตของโครงการ)	งบประมาณและที่มา					ตัวชี้วัด (KPI)	ผลที่คาดว่าจะ ได้รับ	หน่วยงานที่ รับผิดชอบ
				๒๕๖๑ (บาท)	๒๕๖๒ (บาท)	๒๕๖๓ (บาท)	๒๕๖๔ (บาท)	๒๕๖๕ (บาท)			
๗๘	โครงการกำแพงกันดินขอยกส่วน หมู่ที่ ๗ ตำบลบางตลาด	เพื่อป้องกันการทรุดตัวของ ไหล่ทาง	ขนาดยาว ๑๕๐ เมตร	-	๕๒๕,๐๐๐	๙๐๐,๐๐๐	-	-	ร้อยละของ ปชช ที่ได้รับ ผลประโยชน์	ประชาชนมีการสัญจรไป-มา ได้สะดวกและปลอดภัย	กองช่าง
๗๙	โครงการขยายไฟทาง ขอยสุชินันท์ หมู่ที่ ๗ ตำบลบางตลาด	เพื่อเพิ่มความส่องสว่าง ภายในหมู่บ้าน	พลังงานแสงอาทิตย์ จำนวน ๑๗ ต้น	-	๘๐๐,๐๐๐	๘๐๐,๐๐๐	-	-	ร้อยละของ ปชช ที่ได้รับ ผลประโยชน์	สามารถเพิ่มความสว่าง ในชุมชน	กองช่าง
๘๐	โครงการก่อสร้างถนนคอนกรีตเสริมเหล็ก ถนนใหญ่-บ้านนางบุญยืน-บ้านนายวิเชียร	เพื่อให้ประชาชนมีถนน สำหรับการสัญจรไป-มา ได้อย่างสะดวก	กว้าง ๒ ม. ยาว ๕ ม. <i>(*รั้ววัดที่สาธารณะก่อน)</i> ก่อสร้างถนนเพื่อให้รถยนต์สัญจรได้	-	-	๑๕๐,๐๐๐	-	-	ร้อยละของ ปชช ที่ได้รับ ผลประโยชน์	ประชาชนมีการสัญจรไป-มา ได้สะดวกและปลอดภัย	กองช่าง
๘๑	โครงการบุกเบิกถนน ขอยผู้ใหญ่จงกล หมู่ที่ ๗ ตำบลบางตลาด	เพื่อให้ประชาชนมีถนน สำหรับการสัญจรไป-มา ได้อย่างสะดวก	กว้าง ๓ ม. ยาว ๘๐ ม. หรือมี พ.ท. ไม่น้อยกว่า ๒๔๐ ตร.ม.	-	-	๗๕,๐๐๐	-	-	ร้อยละของ ปชช ที่ได้รับ ผลประโยชน์	ประชาชนมีการสัญจรไป-มา ได้สะดวกและปลอดภัย	กองช่าง
๘๒	โครงการก่อสร้างถนนคอนกรีตเสริมเหล็ก ขอยสุชินันท์ (ช่วงที่ ๔) หมู่ที่ ๗ ตำบลบางตลาด	เพื่อให้ประชาชนมีถนน สำหรับการสัญจรไป-มา ได้อย่างสะดวก	กว้าง ๓ ม. ยาว ๔๕๐ ม. หนา ๐.๑๕ ม.	-	-	๑,๑๔๗,๕๐๐	-	-	ร้อยละของ ปชช ที่ได้รับ ผลประโยชน์	ประชาชนมีการสัญจรไป-มา ได้สะดวกและปลอดภัย	กองช่าง
๘๓	โครงการขยายไฟฟ้า บ้านนายบรรเลง พินิจจันทร์ ถึงบ้านนายชาย ข้าปัญญาารวงศ์	เพื่อให้ประชาชนในเขต มีไฟฟ้าส่องสว่างตามถนน	ติดตั้งหม้อแปลง/ไฟบ้าน	-	-	ประสานการไฟฟ้า	-	-	ร้อยละของ ปชช ที่ได้รับ ผลประโยชน์	สามารถเพิ่มความสว่าง ในชุมชน	กองช่าง

๑.๑ แผนงานเคหะและชุมชน

ที่	โครงการ	วัตถุประสงค์	เป้าหมาย (ผลผลิตของโครงการ)	งบประมาณและที่มา					ตัวชี้วัด (KPI)	ผลที่คาดว่าจะ ได้รับ	หน่วยงานที่ รับผิดชอบ
				๒๕๖๑ (บาท)	๒๕๖๒ (บาท)	๒๕๖๓ (บาท)	๒๕๖๔ (บาท)	๒๕๖๕ (บาท)			
๘๔	โครงการปรับปรุงอาคารสำนักงาน อบต.บางตลาด	เพื่อบริหารจัดการและพัฒนา สภาพแวดล้อมองค์กรให้มี ความเหมาะสมต่อการปฏิบัติ งานราชการและการบริการ ประชาชน	ตามแบบแปลนของ อบต.บางตลาด	-	๔๐๐,๐๐๐	๔๐๐,๐๐๐	-	-	ร้อยละของ ปชช ที่ได้รับ ผลประโยชน์	มีบริหารจัดการและพัฒนา สภาพแวดล้อมองค์กรให้มี ความเหมาะสมต่อการปฏิบัติ งานราชการและการบริการ ประชาชน	กองช่าง
๘๕	โครงการปรับปรุงห้องผู้บริหาร อบต.บางตลาด	เพื่อให้เกิดการบริหารจัดการ ด้านสภาพแวดล้อมองค์กร ที่ดี	ตามแบบแปลนของ อบต.บางตลาด	-	๒๐๐,๐๐๐	๒๐๐,๐๐๐	-	-	ร้อยละของ ปชช ที่ได้รับ ผลประโยชน์	เกิดการบริหารจัดการ ด้านสภาพแวดล้อมองค์กร ที่ดี	กองช่าง
๘๖	โครงการก่อสร้างอาคารอเนกประสงค์ อบต.บางตลาด	เพื่อบริหารจัดการและพัฒนา สภาพแวดล้อมองค์กรให้มี ความเหมาะสมต่อการปฏิบัติ งานราชการและการบริการ ประชาชน	ขนาดกว้าง ๖ เมตร ยาว ๒๔ เมตร จำนวน ๑ หลัง	-	-	๖๕๐,๐๐๐	๔๐๐,๐๐๐	-	ร้อยละของ ปชช ที่ได้รับ ผลประโยชน์	มีบริหารจัดการและพัฒนา สภาพแวดล้อมองค์กรให้มี ความเหมาะสมต่อการปฏิบัติ งานราชการและการบริการ ประชาชน	กองช่าง
๘๗	โครงการปรับปรุงห้องประชุม อบต.บางตลาด	เพื่อบริหารจัดการและพัฒนา สภาพแวดล้อมองค์กรให้มี ความเหมาะสมต่อการปฏิบัติ งานราชการและการบริการ ประชาชน	ตามแบบแปลนของ อบต.บางตลาด	-	๕๐๐,๐๐๐	๕๐๐,๐๐๐	-	-	ร้อยละของ ปชช ที่ได้รับ ผลประโยชน์	มีบริหารจัดการและพัฒนา สภาพแวดล้อมองค์กรให้มี ความเหมาะสมต่อการปฏิบัติ งานราชการและการบริการ ประชาชน	กองช่าง

๑.๑ แผนงานเคหะและชุมชน

ที่	โครงการ	วัตถุประสงค์	เป้าหมาย (ผลผลิตของโครงการ)	งบประมาณและที่มา					ตัวชี้วัด (KPI)	ผลที่คาดว่าจะ ได้รับ	หน่วยงานที่ รับผิดชอบ
				๒๕๖๑ (บาท)	๒๕๖๒ (บาท)	๒๕๖๓ (บาท)	๒๕๖๔ (บาท)	๒๕๖๕ (บาท)			
๘๘	โครงการก่อสร้างห้องน้ำสำนักงาน องค์การบริหารส่วนตำบลบางตลาด	เพื่อบริหารจัดการและพัฒนา สภาพแวดล้อมองค์กรให้มี ความเหมาะสมต่อการปฏิบัติ งานราชการและการบริการ ประชาชน	ขนาดกว้าง ๕ เมตร ยาว ๙ เมตร	-	๓๕๐,๐๐๐	๓๕๐,๐๐๐	-	-	ร้อยละของ ปชช ที่ได้รับ ผลประโยชน์	มีบริหารจัดการและพัฒนา สภาพแวดล้อมองค์กรให้มี ความเหมาะสมต่อการปฏิบัติ งานราชการและการบริการ ประชาชน	กองช่าง
๘๙	รั้ววัดที่สาธารณประโยชน์ภายใน หมู่ที่ ๑ ตำบลบางตลาด	เพื่อให้ประชาชนมีพื้นที่ สำหรับการสาธารณประโยชน์	รั้ววัดที่สาธารณะ บริเวณ (ที่ราชพัสดุ) ม.๑	-	-	๕๐,๐๐๐	-	-	ร้อยละของ ปชช ที่ได้รับ ผลประโยชน์	ประชาชนมีพื้นที่สาธารณะ- ประโยชน์เป็นพื้นที่- ส่วนรวม	กองช่าง
๙๐	โครงการก่อสร้างถนนลาดยาง ซอยไพบุระ หมู่ที่ ๑ กว้าง ๔ เมตร ยาว ๑,๐๖๐ หนา ๐.๐๕ เมตร	เพื่อให้ประชาชนในเขต มีถนนในการคมนาคม ได้สะดวก	ก่อสร้างถนนลาดยาง กว้าง ๔ เมตร ยาว ๑,๐๖๐ เมตร หนา ๐.๐๕ เมตร	-	๒,๔๕๙,๒๐๐	๒,๔๕๙,๒๐๐	๒,๔๕๙,๒๐๐	-	ร้อยละของ ปชช ที่ได้รับ ผลประโยชน์	เพื่อให้ประชาชนเดินทาง อย่างสะดวกและปลอดภัย	กองช่าง
๙๑	ก่อสร้างถนนลาดยาง ซอยบางระจัน หมู่ที่ ๑ กว้าง ๔ เมตร ยาว ๔๘๐ เมตร หนา ๐.๐๕ เมตร	เพื่อให้ประชาชนในเขต มีถนนในการคมนาคม ได้สะดวก	ก่อสร้างถนนลาดยาง กว้าง ๔ เมตร ยาว ๔๘๐ เมตร หนา ๐.๐๕ เมตร	-	๑,๑๑๓,๖๐๐	๑,๑๑๓,๖๐๐	๑,๑๑๓,๖๐๐	-	ร้อยละของ ปชช ที่ได้รับ ผลประโยชน์	เพื่อให้ประชาชนเดินทาง อย่างสะดวกและปลอดภัย	กองช่าง
๙๒	ก่อสร้างถนนลาดยาง ซอยกตัญญูสุตร หมู่ที่ ๑ กว้าง ๔ เมตร ยาว ๔๘๐ เมตร หนา ๐.๐๕ เมตร	เพื่อให้ประชาชนในเขต มีถนนในการคมนาคม ได้สะดวก	ก่อสร้างถนนลาดยาง กว้าง ๔ เมตร ยาว ๔๘๒ เมตร หนา ๐.๐๕ เมตร	-	๑,๑๑๓,๖๐๐	๑,๑๑๓,๖๐๐	๑,๑๑๓,๖๐๐	-	ร้อยละของ ปชช ที่ได้รับ ผลประโยชน์	เพื่อให้ประชาชนเดินทาง อย่างสะดวกและปลอดภัย	กองช่าง

๑.๑ แผนงานเศษและชุมชน

ที่	โครงการ	วัตถุประสงค์	เป้าหมาย (ผลผลิตของโครงการ)	งบประมาณและที่มา					ตัวชี้วัด (KPI)	ผลที่คาดว่าจะ ได้รับ	หน่วยงานที่ รับผิดชอบ
				๒๕๖๑ (บาท)	๒๕๖๒ (บาท)	๒๕๖๓ (บาท)	๒๕๖๔ (บาท)	๒๕๖๕ (บาท)			
๙๓	ก่อสร้างถนนลาดยาง ซอยคนดี จากทางหลวงชนบท - บ้านนายสมชาย หมู่ที่ ๕ กว้าง ๔ เมตร ยาว ๓๐๐ เมตร หนา ๐.๐๕ เมตร	เพื่อให้ประชาชนในเขต มีถนนในการคมนาคม ได้สะดวก	ก่อสร้างถนนลาดยาง กว้าง ๔ เมตร ยาว ๓๐๐ เมตร หนา ๐.๐๕ เมตร	-	๑,๑๑๓,๖๐๐	๑,๑๑๓,๖๐๐	๑,๑๑๓,๖๐๐	-	ร้อยละของ ปชช ที่ได้รับ ผลประโยชน์	เพื่อให้ประชาชนเดินทาง อย่างสะดวกและปลอดภัย	กองช่าง
๙๔	โครงการกำแพงกันดินบ้านนายประเสริฐ -บ้านนางรำพิง หมู่ที่ ๔ ต.บางตลาด	เพื่อป้องกันการทรุดตัวของ ไหล่ทาง	วางแผ่น คสล.อัดแรง พร้อมตอกเสาเข็ม ระยะทาง กว้าง ๑.๒๐ เมตร ยาว ๕๐ เมตร	-	๑๕๐,๐๐๐	๑๕๐,๐๐๐	๑๕๐,๐๐๐	-	ร้อยละของ ปชช ที่ได้รับ ผลประโยชน์	ไหล่ทางไม่มีการทรุดตัว ประชาชนมีการคมนาคม ได้อย่างปลอดภัย	กองช่าง
๙๓	ก่อสร้างถนนลาดยาง ซอยบ้านนางนิล หมู่ที่ ๑ กว้าง ๔ เมตร ยาว ๔๘๐ เมตร หนา ๐.๐๕ เมตร	เพื่อให้ประชาชนในเขต มีถนนในการคมนาคม ได้สะดวก	ก่อสร้างถนนลาดยาง กว้าง ๔ เมตร ยาว ๔๘๐ เมตร หนา ๐.๐๕ เมตร	-	-	๑,๑๑๓,๖๐๐	๑,๑๑๓,๖๐๐	-	ร้อยละของ ปชช ที่ได้รับ ผลประโยชน์	เพื่อให้ประชาชนเดินทาง อย่างสะดวกและปลอดภัย	กองช่าง
รวม ๙๓ โครงการ				๑,๑๕๐,๐๐๐	๕๐,๘๘๔,๓๙๙	๑๕๒,๑๖๐,๗๕๐	๖,๗๐๐,๐๐๐	-			

*หมายเหตุ

- ยกเลิกแบบ ผ.๐๑ - ผ.๐๘ ตามหนังสือกระทรวงมหาดไทย ด่วนที่สุด ที่ มท ๐๘๑๐.๓/ว ๕๗๙๗ ลงวันที่ ๑๐ ตุลาคม ๒๕๕๙
กำหนดให้แผนพัฒนาท้องถิ่น (พ.ศ. ๒๕๖๑ - ๒๕๖๕) ประกอบด้วย แบบ ผ.๐๑ - แบบ ผ.๐๓
- ให้องค์กรปกครองส่วนท้องถิ่นนำข้อมูลเดิมที่อยู่ในแบบ ผ.๐๑ - ผ.๐๖ ของแผนพัฒนาท้องถิ่น (พ.ศ. ๒๕๖๑ - ๒๕๖๔) นำมาลงในแบบ ผ.๐๒
หรือนำโครงการที่เพิ่มเติมมาใส่ในแบบ ผ.๐๒

รายละเอียดโครงการพัฒนา

แผนพัฒนาท้องถิ่น (พ.ศ. ๒๕๖๑ - ๒๕๖๕)

องค์การบริหารส่วนตำบลบางตลาด อำเภอคลองเขื่อน จังหวัดฉะเชิงเทรา

ยุทธศาสตร์จังหวัดที่ ๑ เพิ่มขีดความสามารถแข่งขันของภาคอุตสาหกรรมและพาณิชย์กรรมรองรับ AEC และตลาดโลก

ยุทธศาสตร์การพัฒนาของ อบท. เขตจังหวัดที่ ๑ ยุทธศาสตร์การพัฒนาด้านโครงสร้างพื้นฐานทางเศรษฐกิจ

ยุทธศาสตร์ที่ ๑ การพัฒนาด้านโครงสร้างพื้นฐานทางเศรษฐกิจ

แบบ ผ.๐๒

๑.๒ แผนงานการเกษตร

ที่	โครงการ	วัตถุประสงค์	เป้าหมาย (ผลผลิตของโครงการ)	งบประมาณและที่มา					ตัวชี้วัด (KPI)	ผลที่คาดว่าจะ ได้รับ	หน่วยงานที่ รับผิดชอบ
				๒๕๖๑ (บาท)	๒๕๖๒ (บาท)	๒๕๖๓ (บาท)	๒๕๖๔ (บาท)	๒๕๖๕ (บาท)			
๑	โครงการกำจัดวัชพืช บ้านนางจกกล (สุดสาย) หมู่ที่ ๑ ตำบลบางตลาด	เพื่อไม่ให้คลองน้ำตื้นเขิน และเก็บน้ำไว้ใช้เพื่อการ เกษตรอย่างเพียงพอในช่วง ฤดูแล้ง	ขุดลอกคลองกว้าง ๖ ม. ยาว ๕,๐๐๐ ม.	-	๑,๒๐๐,๐๐๐	๑,๒๐๐,๐๐๐	-	-	ร้อยละของ ประชาชน ที่ได้รับ ผลประโยชน์	ประชาชนมีน้ำใช้ เพื่อการเกษตร ตลอดปี	กองช่าง
๒	โครงการกำจัดวัชพืชคลอง บ้านนายสมควรถึงบ้านนายภาคภูมิ หมู่ที่ ๑ ตำบลบางตลาด	เพื่อไม่ให้คลองน้ำตื้นเขิน และเก็บน้ำไว้ใช้เพื่อการ เกษตรอย่างเพียงพอในช่วง ฤดูแล้ง	ขุดลอกคลองกว้าง ๖ ม. ยาว ๘๐๐ ม.	๑๙๒,๐๐๐	๑๙๒,๐๐๐	๒๕๐,๐๐๐	-	-	ร้อยละของ ประชาชน ที่ได้รับ ผลประโยชน์	ประชาชนมีน้ำใช้ เพื่อการเกษตร ตลอดปี	กองช่าง
๓	โครงการกำจัดวัชพืชคลองบางค้ำควา ปากคลองถึงบ้านเกสร หมู่ที่ ๑ ตำบลบางตลาด	เพื่อไม่ให้คลองน้ำตื้นเขิน และเก็บน้ำไว้ใช้เพื่อการ เกษตรอย่างเพียงพอในช่วง ฤดูแล้ง	ขุดลอกคลองกว้าง ๖ ม. ยาว ๓,๐๐๐ ม. (ใช้ปีะ)	-	-	๘๖๐,๐๐๐	๘๖๐,๐๐๐	-	ร้อยละของ ประชาชน ที่ได้รับ ผลประโยชน์	ประชาชนมีน้ำใช้ เพื่อการเกษตร ตลอดปี	กองช่าง
๔	โครงการกำจัดวัชพืชคลองหลอด ปากคลองถึงบ้านบุญเทียม หมู่ที่ ๑ ตำบลบางตลาด	เพื่อไม่ให้คลองน้ำตื้นเขิน และเก็บน้ำไว้ใช้เพื่อการ เกษตรอย่างเพียงพอในช่วง ฤดูแล้ง	ขุดลอกคลองกว้าง ๖ ม. ยาว ๕๐๐ ม.	๑๒๐,๐๐๐	๑๒๐,๐๐๐	๑๕๐,๐๐๐	-	-	ร้อยละของ ประชาชน ที่ได้รับ ผลประโยชน์	ประชาชนมีน้ำใช้ เพื่อการเกษตร ตลอดปี	กองช่าง

๑.๒ แผนงานการเกษตร

ที่	โครงการ	วัตถุประสงค์	เป้าหมาย (ผลผลิตของโครงการ)	งบประมาณและที่มา					ตัวชี้วัด (KPI)	ผลที่คาดว่าจะ ได้รับ	หน่วยงานที่ รับผิดชอบ
				๒๕๖๑ (บาท)	๒๕๖๒ (บาท)	๒๕๖๓ (บาท)	๒๕๖๔ (บาท)	๒๕๖๕ (บาท)			
๕	โครงการขุดลอกคลองบางค่างควา แยกบ้านนางสายรุ้งถึงบ้านปรานี แยกนางสมจิตร หมู่ที่ ๑ ตำบลบางตลาด	เพื่อไม่ให้คลองน้ำตื้นเขิน และเก็บน้ำไว้ใช้เพื่อการ เกษตรอย่างเพียงพอในช่วง ฤดูแล้ง	ขุดลอกคลองกว้าง ๖ ม. ยาว ๑,๖๐๐ ม. ขุดลึก ๑ ม. (ใช้โป๊ะ)	๒๐๐,๐๐๐	๒๐๐,๐๐๐	๔๖๐,๐๐๐	-	-	ร้อยละของ ประชาชน ที่ได้รับ ผลประโยชน์	ประชาชนมีน้ำใช้ เพื่อการเกษตร ตลอดปี	กองช่าง
๖	โครงการขุดลอกคลองบ้านสุริย์ ตรีดารา หมู่ที่ ๑ ตำบลบางตลาด	เพื่อไม่ให้คลองน้ำตื้นเขิน และเก็บน้ำไว้ใช้เพื่อการ เกษตรอย่างเพียงพอในช่วง ฤดูแล้ง	ขุดลอกคลองกว้าง ๕ ม. ยาว ๒๐๐ ม. ขุดลึก ๑ ม.	๓๐,๐๐๐	๓๐,๐๐๐	๖๐,๐๐๐	-	-	ร้อยละของ ประชาชน ที่ได้รับ ผลประโยชน์	ประชาชนมีน้ำใช้ เพื่อการเกษตร ตลอดปี	กองช่าง
๗	โครงการขุดลอกคลองบ้านป่าชวน ถึงบ้านนายบุญสืบ หมู่ที่ ๑ ตำบลบางตลาด	เพื่อไม่ให้คลองน้ำตื้นเขิน และเก็บน้ำไว้ใช้เพื่อการ เกษตรอย่างเพียงพอในช่วง ฤดูแล้ง	ขุดลอกคลองกว้าง ๖ ม. ยาว ๑,๕๐๐ ม. ขุดลึก ๑ ม.	-	๑๕๐,๐๐๐	๔๕๐,๐๐๐	-	-	ร้อยละของ ประชาชน ที่ได้รับ ผลประโยชน์	ประชาชนมีน้ำใช้ เพื่อการเกษตร ตลอดปี	กองช่าง
๘	โครงการขุดลอกคลองบางค่างควา หมู่ที่ ๑ ตำบลบางตลาด	เพื่อไม่ให้คลองน้ำตื้นเขิน และเก็บน้ำไว้ใช้เพื่อการ เกษตรอย่างเพียงพอในช่วง ฤดูแล้ง	ขนาดกว้างเฉลี่ย ๖.๐๐ ม. ยาว ๒,๑๖๑ ม. ลึก ๑.๐๐ ม.	-	-	๗๐๐,๐๐๐	-	-	ร้อยละของ ประชาชน ที่ได้รับ ผลประโยชน์	ประชาชนมีน้ำใช้ เพื่อการเกษตร ตลอดปี	กองช่าง
๙	โครงการกำจัดวัชพืชคลอง บ้านนายชาณถึงนายนิยม หมู่ที่ ๑ ตำบลบางตลาด	เพื่อไม่ให้คลองน้ำตื้นเขิน และเก็บน้ำไว้ใช้เพื่อการ เกษตรอย่างเพียงพอในช่วง ฤดูแล้ง	ขนาดกว้าง ๕.๐๐ ม. ระยะทางยาว ๑,๖๐๐ ม. (ใช้โป๊ะบางจุด)	-	-	๒๐๐,๐๐๐	-	-	ร้อยละของ ประชาชน ที่ได้รับ ผลประโยชน์	ประชาชนมีน้ำใช้ เพื่อการเกษตร ตลอดปี	กองช่าง

๑.๒ แผนงานการเกษตร

ที่	โครงการ	วัตถุประสงค์	เป้าหมาย (ผลผลิตของโครงการ)	งบประมาณและที่มา					ตัวชี้วัด (KPI)	ผลที่คาดว่าจะ ได้รับ	หน่วยงานที่ รับผิดชอบ
				๒๕๖๑ (บาท)	๒๕๖๒ (บาท)	๒๕๖๓ (บาท)	๒๕๖๔ (บาท)	๒๕๖๕ (บาท)			
๑๐	โครงการกำจัดวัชพืช คลองบางค้ำคว - คลองหลอด หมู่ที่ ๑ ตำบลบางตลาด	เพื่อไม่ให้คลองน้ำตื้นเขิน และเก็บน้ำไว้ใช้เพื่อการ เกษตรอย่างเพียงพอในช่วง ฤดูแล้ง	กว้าง ๖ ม. ยาว ๖,๗๕๐ ม.	-	-	๑๕๐,๐๐๐	-	-	ร้อยละของ ประชาชน ที่ได้รับ ผลประโยชน์	ประชาชนมีน้ำใช้ เพื่อการเกษตร ตลอดปี	กองช่าง
๑๑	โครงการขุดลอกคลองบ้านเจ็ด หมู่ที่ ๒ ตำบลบางตลาด	เพื่อไม่ให้คลองน้ำตื้นเขิน และเก็บน้ำไว้ใช้เพื่อการ เกษตรอย่างเพียงพอในช่วง ฤดูแล้ง	ขุดลอกคลองกว้าง ๕ เมตร ยาว ๓๐๐ เมตร ขุดลึก ๑ เมตร	-	๓๐,๐๐๐	๗๕,๐๐๐	-	-	ร้อยละของ ประชาชน ที่ได้รับ ผลประโยชน์	ประชาชนมีน้ำใช้ เพื่อการเกษตร ตลอดปี	กองช่าง
๑๒	โครงการขุดลอกคลองบ้านนางอำนวย - บ้านนายไชยา หมู่ที่ ๓ ตำบลบางตลาด	เพื่อไม่ให้คลองน้ำตื้นเขิน และเก็บน้ำไว้ใช้เพื่อการ เกษตรอย่างเพียงพอในช่วง ฤดูแล้ง	ขุดลอกคลองกว้าง ๖ เมตร ยาว ๖๐๐ เมตร ขุดลึก ๑ เมตร	-	๕๐,๐๐๐	๒๐๐,๐๐๐	-	-	ร้อยละของ ประชาชน ที่ได้รับ ผลประโยชน์	ประชาชนมีน้ำใช้ เพื่อการเกษตร ตลอดปี	กองช่าง
๑๓	โครงการขุดลอกคลองหลวง เลียยถนนคอนกรีตกลางเกาะ (พร้อมฝังท่อ ๑ จุด) หมู่ที่ ๓ ตำบลบางตลาด	เพื่อไม่ให้คลองน้ำตื้นเขิน และเก็บน้ำไว้ใช้เพื่อการ เกษตรอย่างเพียงพอในช่วง ฤดูแล้ง	กว้าง ๖ เมตร ยาว ๒,๑๒๐ เมตร ลึก ๐.๕๐ ม. ท่อ PVC ขนาด ๑๒ นิ้ว จำนวน ๔ ท่อน (สองข้าง)	-	-	๓๕๐,๐๐๐	-	-	ร้อยละของ ประชาชน ที่ได้รับ ผลประโยชน์	ประชาชนมีน้ำใช้ เพื่อการเกษตร ตลอดปี	กองช่าง
๑๔	โครงการก่อสร้างสะพานข้ามคลอง บ้านนางประเทือง พูลประเสริฐ หมู่ที่ ๓ ตำบลบางตลาด	เพื่อให้ประชาชนสามารถ สัญจรไป-มา ได้อย่างสะดวก และปลอดภัย	กว้าง ๑.๑๐ เมตร ยาว ๑๒ เมตร	-	-	๔๐๐,๐๐๐	-	-	ร้อยละของ ประชาชน ที่ได้รับ ผลประโยชน์	ประชาชนสามารถ สัญจรไป-มา ได้อย่าง สะดวกและปลอดภัย	กองช่าง

๑.๒ แผนงานการเกษตร

ที่	โครงการ	วัตถุประสงค์	เป้าหมาย (ผลผลิตของโครงการ)	งบประมาณและที่มา					ตัวชี้วัด (KPI)	ผลที่คาดว่าจะ ได้รับ	หน่วยงานที่ รับผิดชอบ
				๒๕๖๑ (บาท)	๒๕๖๒ (บาท)	๒๕๖๓ (บาท)	๒๕๖๔ (บาท)	๒๕๖๕ (บาท)			
๑๕	โครงการกำจัดวัชพืช ซอยชายลัด หมู่ที่ ๔ ตำบลบางตลาด	เพื่อไม่ให้คลองน้ำตื้นเขิน และเก็บน้ำไว้ใช้เพื่อการ เกษตรอย่างเพียงพอในช่วง ฤดูแล้ง	กว้างเฉลี่ย ๖ ม. ยาวเฉลี่ย ๕๐๐ ม.	-	-	๑๕,๐๐๐	-	-	ร้อยละของ ประชาชน ที่ได้รับ ผลประโยชน์	ประชาชนมีน้ำใช้ เพื่อการเกษตร ตลอดปี	กองช่าง
๑๖	โครงการกำจัดวัชพืช คลองซอยผู้การ (พร้อมขนย้าย) หมู่ที่ ๔ ตำบลบางตลาด	เพื่อไม่ให้คลองน้ำตื้นเขิน และเก็บน้ำไว้ใช้เพื่อการ เกษตรอย่างเพียงพอในช่วง ฤดูแล้ง	กว้าง ๖ เมตร ยาว ๖๐๐ เมตร	-	-	๒๐,๐๐๐ <i>ม.๕ ลำดับที่ ๒</i>	-	-	ร้อยละของ ประชาชน ที่ได้รับ ผลประโยชน์	ประชาชนมีน้ำใช้ เพื่อการเกษตร ตลอดปี	กองช่าง
๑๗	โครงการกำจัดวัชพืช ปากคลองบางตลาด - บ้านลูงตี หมู่ที่ ๔ ตำบลบางตลาด	เพื่อไม่ให้คลองน้ำตื้นเขิน และเก็บน้ำไว้ใช้เพื่อการ เกษตรอย่างเพียงพอในช่วง ฤดูแล้ง	กว้าง ๖ เมตร ยาว ๓,๐๐๐ เมตร	-	-	๑๒๐,๐๐๐	-	-	ร้อยละของ ประชาชน ที่ได้รับ ผลประโยชน์	ประชาชนมีน้ำใช้ เพื่อการเกษตร ตลอดปี	กองช่าง
๑๘	โครงการกำจัดวัชพืช ภายในหมู่ ๕ ตำบลบางตลาด	เพื่อไม่ให้คลองน้ำตื้นเขิน และเก็บน้ำไว้ใช้เพื่อการ เกษตรอย่างเพียงพอในช่วง ฤดูแล้ง	กว้าง ๖ เมตร ยาว ๓,๔๖๐ เมตร	-	-	๑๓๐,๐๐๐ <i>ม.๕ ลำดับที่ ๒</i>	-	-	ร้อยละของ ประชาชน ที่ได้รับ ผลประโยชน์	ประชาชนมีน้ำใช้ เพื่อการเกษตร ตลอดปี	กองช่าง
๑๙	โครงการขุดลอกคลองภายในหมู่บ้าน หมู่ที่ ๕ ตำบลบางตลาด	เพื่อไม่ให้คลองน้ำตื้นเขิน และเก็บน้ำไว้ใช้เพื่อการ เกษตรอย่างเพียงพอในช่วง ฤดูแล้ง	กว้างเฉลี่ย ๖ เมตร ยาวเฉลี่ย ๒,๓๙๐ เมตร ลึก ๑ เมตร	-	-	๔๐๐,๐๐๐ <i>ม.๕ ลำดับที่ ๓</i>	-	-	ร้อยละของ ประชาชน ที่ได้รับ ผลประโยชน์	ประชาชนมีน้ำใช้ เพื่อการเกษตร ตลอดปี	กองช่าง

๑.๒ แผนงานการเกษตร

ที่	โครงการ	วัตถุประสงค์	เป้าหมาย (ผลผลิตของโครงการ)	งบประมาณและที่มา					ตัวชี้วัด (KPI)	ผลที่คาดว่าจะ ได้รับ	หน่วยงานที่ รับผิดชอบ
				๒๕๖๑ (บาท)	๒๕๖๒ (บาท)	๒๕๖๓ (บาท)	๒๕๖๔ (บาท)	๒๕๖๕ (บาท)			
๒๐	โครงการกำจัดวัชพืช บ้านลุงเชิด - บ้านนางจกกล หมู่ ๑, ๔, ๕, ๖, ๗	เพื่อไม่ให้คลองน้ำตื้นเขิน และเก็บน้ำไว้ใช้เพื่อการ เกษตรอย่างเพียงพอในช่วง ฤดูแล้ง	ขนาดคลองกว้าง ๖ ม. ยาว ๕,๐๐๐ ม.	-	-	๑,๒๐๐,๐๐๐	-	-	ร้อยละของ ประชาชน ที่ได้รับ ผลประโยชน์	ประชาชนมีน้ำใช้ เพื่อการเกษตร ตลอดปี	กองช่าง
๒๑	โครงการกำจัดวัชพืช คลองจรเข้สามตัว บ้านนายวิยะ ถึงบ้านนายอนุชา หมู่ที่ ๕	เพื่อไม่ให้คลองน้ำตื้นเขิน และเก็บน้ำไว้ใช้เพื่อการ เกษตรอย่างเพียงพอในช่วง ฤดูแล้ง	*กำจัดวัชพืชคลองลัดอำเภอ บ้านนายอนุชา - จินดา *ขอยคนตัดตลอดสาย กว้างเฉลี่ย ๗ ม. ยาวเฉลี่ย ๖๘๐ ม.	-	-	๓๕,๐๐๐	-	-	ร้อยละของ ประชาชน ที่ได้รับ ผลประโยชน์	ประชาชนมีน้ำใช้ เพื่อการเกษตร ตลอดปี	กองช่าง
๒๒	โครงการกำจัดวัชพืชจากวัดบางตลาด ถึงสวนยูเนียนแพน หมู่ที่ ๖ ตำบลบางตลาด	เพื่อให้แหล่งน้ำสะอาด ประชาชนสามารถนำไปใช้ เพื่อการเกษตรและทำการ ประมงได้	กำจัดวัชพืช กว้าง ๖ เมตร ยาว ๒,๐๐๐ เมตร	-	๔๘๐,๐๐๐	๔๘๐,๐๐๐	-	-	ร้อยละของ ประชาชน ที่ได้รับ ผลประโยชน์	ประชาชนมีน้ำใช้ เพื่อการเกษตร ตลอดปี	กองช่าง
๒๓	โครงการกำจัดวัชพืชบ้านนายเชิด - บ้านนายซุ่น หมู่ที่ ๖ ตำบลบางตลาด	เพื่อให้แหล่งน้ำสะอาด ประชาชนสามารถนำไปใช้ เพื่อการเกษตรและทำการ ประมงได้	กำจัดวัชพืช กว้าง ๖ เมตร ยาว ๒,๐๐๐ เมตร	-	-	๕๐,๐๐๐	-	-	ร้อยละของ ประชาชน ที่ได้รับ ผลประโยชน์	ประชาชนมีน้ำใช้ เพื่อการเกษตร ตลอดปี	กองช่าง
๒๔	โครงการกำจัดวัชพืชบ้านนายเชิด - บ้านนายรงค์ หมู่ที่ ๖ ตำบลบางตลาด	เพื่อให้แหล่งน้ำสะอาด ประชาชนสามารถนำไปใช้ เพื่อการเกษตรและทำการ ประมงได้	กำจัดวัชพืช กว้าง ๖ เมตร ยาว ๑,๕๐๐ เมตร	-	๓๖๐,๐๐๐	๓๖๐,๐๐๐	-	-	ร้อยละของ ประชาชน ที่ได้รับ ผลประโยชน์	ประชาชนมีน้ำใช้ เพื่อการเกษตร ตลอดปี	กองช่าง

๑.๒ แผนงานการเกษตร

ที่	โครงการ	วัตถุประสงค์	เป้าหมาย (ผลผลิตของโครงการ)	งบประมาณและที่มา					ตัวชี้วัด (KPI)	ผลที่คาดว่าจะ ได้รับ	หน่วยงานที่ รับผิดชอบ
				๒๕๖๑ (บาท)	๒๕๖๒ (บาท)	๒๕๖๓ (บาท)	๒๕๖๔ (บาท)	๒๕๖๕ (บาท)			
๒๕	โครงการกำจัดวัชพืช วัดบางตลาด - ถนนวงศ์เหรียญทอง หมู่ที่ ๖ ตำบลบางตลาด	เพื่อให้แหล่งน้ำสะอาด ประชาชนสามารถนำไปใช้ เพื่อการเกษตรและทำการ ประมงได้	กำจัดวัชพืช *วัดบางตลาด ถึง ถ.วงศ์เหรียญทอง	-	๓๖๐,๐๐๐	๓๖๐,๐๐๐	-	-	ร้อยละของ ประชาชน ที่ได้รับ ผลประโยชน์	ประชาชนมีน้ำใช้ เพื่อการเกษตร ตลอดปี	กองช่าง
๒๖	โครงการก่อสร้างประตูเปิด - ปิด ระบายน้ำแบบหูช้าง หลังวัดบางตลาด หมู่ที่ ๖ ตำบลบางตลาด	เพื่อให้ประชาชนมีน้ำจืด สำหรับใช้ในการอุปโภค บริโภคและเพื่อการเกษตร	ก่อสร้างประตูเปิด - ปิด แบบหูช้างจำนวน ๑ จุด	-	๕๐๐,๐๐๐	๕๐๐,๐๐๐	-	-	๑ จุด	ประชาชนมีน้ำเพื่อ การอุปโภคบริโภค และการเกษตรตลอดปี	กองช่าง
๒๗	โครงการตัดหญ้าสองข้างทาง หมู่ที่ ๖ ตำบลบางตลาด	เพื่อปรับปรุงภูมิทัศน์ ให้ดีขึ้น	จ้างเหมาตัดหญ้าสองข้างทาง	-	-	๕๕,๐๐๐	-	-	ร้อยละของ ประชาชน ที่ได้รับ ผลประโยชน์	พื้นที่มีภูมิทัศน์ที่ดีขึ้น	กองช่าง
๒๘	โครงการขุดลอกคลองสาธารณประโยชน์ ภายในหมู่ที่ ๗ ตำบลบางตลาด (จากบ้านวลัยภรณ์ - บ้านนายบรรยง)	เพื่อไม่ให้คลองน้ำตื้นเขิน และเก็บน้ำไว้ใช้เพื่อการ เกษตรอย่างเพียงพอในช่วง ฤดูแล้ง	ขุดลอกคลองกว้าง ๖.๐๐ เมตร ยาว ๑,๓๙๐ เมตร ขุดลึก ๑ เมตร	๒๐๐,๐๐๐	๒๐๐,๐๐๐	๔๐๐,๐๐๐	-	-	ร้อยละของ ประชาชน ที่ได้รับ ผลประโยชน์	พื้นที่มีภูมิทัศน์ที่ดีขึ้น	กองช่าง
๒๙	โครงการกำจัดวัชพืช ร้านเจ๊อ้วน - บ้านป่าแจ้ หมู่ที่ ๗ ตำบลบางตลาด	เพื่อให้แหล่งน้ำสะอาด ประชาชนสามารถนำไปใช้ เพื่อการเกษตรและทำการ ประมงได้	กว้าง ๖ ม. ยาว ๕๐๐ ม.	-	-	๕๐๐,๐๐๐	-	-	ร้อยละของ ประชาชน ที่ได้รับ ผลประโยชน์		กองช่าง
๓๐	โครงการตัดหญ้าสองข้างทาง (ตัดแต่งกิ่งไม้ ต้นไม้) หมู่ที่ ๗ ตำบลบางตลาด	เพื่อปรับปรุงภูมิทัศน์ ให้ดีขึ้น	จ้างเหมาตัดหญ้าสองข้างทาง ตัดแต่งกิ่งไม้ ต้นไม้	-	-	๓๐,๐๐๐	-	-	ร้อยละของ ประชาชน ที่ได้รับ ผลประโยชน์	พื้นที่มีภูมิทัศน์ที่ดีขึ้น	กองช่าง
รวม ๓๐ โครงการ				๗๔๒,๐๐๐	๘๙๒,๐๐๐	๑๐,๑๖๐,๐๐๐	๘๖๐,๐๐๐	-			๙๖

รายละเอียดโครงการพัฒนา

แผนพัฒนาท้องถิ่น (พ.ศ. ๒๕๖๑ - ๒๕๖๕)

องค์การบริหารส่วนตำบลบางตลาด อำเภอคลองเขื่อน จังหวัดฉะเชิงเทรา

ยุทธศาสตร์จังหวัดที่ ๕ พัฒนาทุนทางสังคมและความมั่นคงสู่สังคมเป็นสุข

ยุทธศาสตร์การพัฒนาของ อปท. เขตจังหวัดที่ ๒ ด้านการจัดระเบียบชุมชน/สังคม และการรักษาความสงบเรียบร้อย

ยุทธศาสตร์ที่ ๒ การพัฒนาด้านการจัดระเบียบชุมชน/สังคม และการรักษาความสงบเรียบร้อย

แบบ ผ.๐๒

๒.๑ แผนงานสร้างความเข้มแข็งของชุมชน

ที่	โครงการ	วัตถุประสงค์	เป้าหมาย ผลผลิตของโครงการ	งบประมาณและที่มา					ตัวชี้วัด (KPI)	ผลที่คาดว่าจะ ได้รับ	หน่วยงานที่ รับผิดชอบ
				๒๕๖๑ (บาท)	๒๕๖๒ (บาท)	๒๕๖๓ (บาท)	๒๕๖๔ (บาท)	๒๕๖๕ (บาท)			
๑	โครงการอบรมพัฒนาศักยภาพขององค์กรสตรีและผู้นำชุมชน	บทบาท มีส่วนร่วมในการพัฒนาชุมชน	กิจกรรมด้านการพัฒนาของกลุ่มสตรี	๔๐,๐๐๐	๔๐,๐๐๐	๔๐,๐๐๐	๔๐,๐๐๐	-	๕๐ คน	บาทและมีส่วนร่วมในการพัฒนาชุมชนมากขึ้น	สำนักปลัด
๒	โครงการป้องกันและแก้ไขปัญหาเสพติดในชุมชน	เพื่อป้องกันปราบปรามและแก้ไขปัญหาเสพติด	จัดอบรมให้กับประชาชนในตำบลบางตลาด	๒๐,๐๐๐	๒๐,๐๐๐	๒๐,๐๐๐	๒๐,๐๐๐	-	๑ โครงการ	ปัญหาเสพติดในพื้นที่ลดน้อยลง	สำนักปลัด
๓	โครงการจัดกิจกรรมรณรงค์และประชาสัมพันธ์เพื่อยุติความรุนแรงต่อเด็กและสตรี	เพื่อให้เห็นความสำคัญต่อเด็กและสตรี	จัดอบรมแก่ประชาชนในตำบลบางตลาด	๕,๐๐๐	๕,๐๐๐	๕,๐๐๐	๕,๐๐๐	-	๑ โครงการ	เด็กและสตรีได้รับการดูแลเอาใจใส่ดีขึ้น	สำนักปลัด
๔	โครงการแก้ไขปัญหาด้านอาชญากรรม	เพื่อลดปัญหาอาชญากรรม	ประชาชนในพื้นที่และพื้นที่ใกล้เคียง	๒๐,๐๐๐	๒๐,๐๐๐	๒๐,๐๐๐	๒๐,๐๐๐	-	๑ ครั้ง	ประชาชนมีคุณภาพชีวิตที่ดีขึ้น	สำนักปลัด
๕	โครงการศูนย์พัฒนาครอบครัว - โครงการรณรงค์ยุติความรุนแรงในครอบครัว	เพื่อสร้างโอกาสให้ชุมชนมีส่วนร่วมในการพัฒนาครอบครัว	ประชาชนในพื้นที่อบต.บางตลาด	๒๐,๐๐๐	๒๐,๐๐๐	๒๐,๐๐๐	๒๐,๐๐๐	-	๕๐ ครัวเรือน	สร้างความเข้มแข็งของชุมชนและแก้ไขปัญหาสังคมอย่างยั่งยืน	สำนักปลัด

๒.๑ แผนงานสร้างความเข้มแข็งของชุมชน

ที่	โครงการ	วัตถุประสงค์	เป้าหมาย (ผลผลิตของโครงการ)	งบประมาณและที่มา					ตัวชี้วัด (KPI)	ผลที่คาดว่าจะ ได้รับ	หน่วยงานที่ รับผิดชอบ
				๒๕๖๑ (บาท)	๒๕๖๒ (บาท)	๒๕๖๓ (บาท)	๒๕๖๔ (บาท)	๒๕๖๕			
๖	โครงการศูนย์พัฒนาครอบครัว - โครงการป้องกันและแก้ไขปัญหา ยาเสพติดในครอบครัว	เพื่อสร้างโอกาสให้ชุมชนมี ส่วนร่วมในการพัฒนา ครอบครัว	ประชาชนในพื้นที่ อบต.บางตลาด	๒๐,๐๐๐	๒๐,๐๐๐	๒๐,๐๐๐	๒๐,๐๐๐	-	๕๐ ครัวเรือน	สร้างความเข้มแข็งของ ชุมชนและแก้ไขปัญหา สังคมอย่างยั่งยืน	สำนักปลัด
๗	โครงการศูนย์พัฒนาครอบครัว - โครงการพัฒนาศักยภาพสตรี เพื่อความเข้มแข็งของครอบครัว	เพื่อสร้างโอกาสให้ชุมชนมี ส่วนร่วมในการพัฒนา ครอบครัว	ประชาชนในพื้นที่ อบต.บางตลาด	๒๐,๐๐๐	๒๐,๐๐๐	๒๐,๐๐๐	๒๐,๐๐๐	-	๕๐ ครัวเรือน	สร้างความเข้มแข็งของ ชุมชนและแก้ไขปัญหา สังคมอย่างยั่งยืน	สำนักปลัด
รวม ๗ โครงการ				๑๔๕,๐๐๐	๑๔๕,๐๐๐	๑๔๕,๐๐๐	๑๔๕,๐๐๐	-			

รายละเอียดโครงการพัฒนา

แผนพัฒนาท้องถิ่น (พ.ศ. ๒๕๖๑ - ๒๕๖๕)

องค์การบริหารส่วนตำบลบางตลาด อำเภอคลองเขื่อน จังหวัดฉะเชิงเทรา

ยุทธศาสตร์จังหวัดที่ ๕ พัฒนาทุนทางสังคมและความมั่นคงสู่สังคมเป็นสุข

ยุทธศาสตร์การพัฒนาของ อปท. เขตจังหวัดที่ ๒ ด้านการจัดระเบียบชุมชน/สังคม และการรักษาความสงบเรียบร้อย

ยุทธศาสตร์ที่ ๒ การพัฒนาด้านการจัดระเบียบชุมชน/สังคม และการรักษาความสงบเรียบร้อย

แบบ ผ.๐๒

๒.๒ แผนงานรักษาความสงบภายใน

ที่	โครงการ	วัตถุประสงค์	เป้าหมาย (ผลผลิตของโครงการ)	งบประมาณและที่มา					ตัวชี้วัด (KPI)	ผลที่คาดว่าจะ ได้รับ	หน่วยงานที่ รับผิดชอบ
				๒๕๖๑ (บาท)	๒๕๖๒ (บาท)	๒๕๖๓ (บาท)	๒๕๖๔ (บาท)	๒๕๖๕ (บาท)			
๑	โครงการรณรงค์และป้องกัน ลดอุบัติเหตุทางถนน ช่วงเทศกาลปีใหม่	เพื่อให้ประชาชนได้รับ ความปลอดภัยในการเดินทาง	ให้ความรู้ ด้านการจราจร ในการใช้รถบนท้องถนน อย่างถูกต้อง	๑๐,๐๐๐	๑๐,๐๐๐	๑๐,๐๐๐	๑๐,๐๐๐	-	๑ โครงการ	สามารถลดอุบัติเหตุ บนท้องถนนได้ร้อยละ ๒๐	สำนักปลัด
๑	โครงการรณรงค์และป้องกัน ลดอุบัติเหตุทางถนน ช่วงเทศกาลสงกรานต์	เพื่อให้ประชาชนได้รับ ความปลอดภัยในการเดินทาง	ให้ความรู้ ด้านการจราจร ในการใช้รถบนท้องถนน อย่างถูกต้อง	๑๐,๐๐๐	๑๐,๐๐๐	๑๐,๐๐๐	๑๐,๐๐๐	-	๑ โครงการ	สามารถลดอุบัติเหตุ บนท้องถนนได้ร้อยละ ๒๐	สำนักปลัด
๒	โครงการรณรงค์ส่งเสริม การสวมหมวกนิรภัย	เพื่อให้ประชาชนตระหนัก ถึงความสำคัญของการ สวมหมวกนิรภัย	ให้ความรู้ ที่ถูกต้องในการ สวมหมวกนิรภัย และ ให้ความสำคัญในการสวม หมวกนิรภัย	๑๐,๐๐๐	๑๐,๐๐๐	๑๐,๐๐๐	๑๐,๐๐๐	-	๑ โครงการ	ประชาชนสวมหมวก นิรภัยเพิ่มขึ้นร้อยละ ๒๐	สำนักปลัด
๓	โครงการส่งเสริมวินัยจราจร	เพื่อให้ประชาชนได้รับ ความปลอดภัยในการเดินทาง ในการใช้รถใช้ถนน	ให้ความรู้ด้านวินัยจราจร อย่างถูกต้องแก่ประชาชน	๑๐,๐๐๐	๑๐,๐๐๐	๑๐,๐๐๐	๑๐,๐๐๐	-	๑ โครงการ	สามารถลดอุบัติเหตุ บนท้องถนนได้ร้อยละ ๒๐	สำนักปลัด
๔	โครงการจัดซื้ออุปกรณ์เกี่ยวกับ งานจราจร เช่น (ป้ายจราจร กรวย แผงกั้น กระจกโค้ง แผงราวเหล็ก กันรถ)	เพื่อเตือนภัยผู้สัญจรไปมา ให้ระวังอุบัติเหตุบริเวณ ทางแยก	ติดตั้งป้ายจราจรและ สัญญาณจราจรบริเวณทาง แยกในต.บางตลาด แยกในต.บางตลาด	๕๐,๐๐๐	๕๐,๐๐๐	๕๐,๐๐๐	๕๐,๐๐๐	-	๖ จุด	สามารถลดอุบัติเหตุ บนท้องถนนได้ร้อยละ ๒๐	สำนักปลัด

๒.๒ แผนงานรักษาความสงบภายใน

ที่	โครงการ	วัตถุประสงค์	เป้าหมาย (ผลผลิตของโครงการ)	งบประมาณและที่มา					ตัวชี้วัด (KPI)	ผลที่คาดว่าจะ ได้รับ	หน่วยงานที่ รับผิดชอบ
				๒๕๖๑ (บาท)	๒๕๖๒ (บาท)	๒๕๖๓ (บาท)	๒๕๖๔ (บาท)	๒๕๖๕ (บาท)			
๕	โครงการติดตั้งระบบกล้องวงจรปิด (CCTV) สามแยกบางตลาด	เพื่อควบคุมปัญหาอาชญากรรมและยาเสพติดในหมู่บ้าน	ติดตั้งกล้องวงจรปิด บริเวณสามแยกบางตลาด ๔ จุด	๕๐,๐๐๐	๕๐,๐๐๐	๕๐,๐๐๐	๕๐,๐๐๐	-	๔ จุด	สามารถควบคุมปัญหาอาชญากรรมและยาเสพติดได้ร้อยละ ๒๐	สำนักปลัด
๖	โครงการป้องกันรักษาความปลอดภัย	เพื่อความปลอดภัยในชีวิตและทรัพย์สิน	สนับสนุนการป้องกันรักษาความปลอดภัย	๑๐,๐๐๐	๑๐,๐๐๐	๑๐,๐๐๐	๑๐,๐๐๐	-	๑ โครงการ	ประชาชนได้รับความปลอดภัยในชีวิตและทรัพย์สิน	สำนักปลัด
๗	โครงการป้องกันและบรรเทาสาธารณภัย	เพื่อช่วยเหลือผู้ได้รับผลกระทบจากภัยธรรมชาติ/และสาธารณภัย	สงเคราะห์ในรูปแบบต่างๆ ตามที่ได้รับผลกระทบ	๑๐,๐๐๐	๑๐,๐๐๐	๑๐,๐๐๐	๑๐,๐๐๐	-	๑ โครงการ	ประชาชน/ผู้ประสบสาธารณภัยในพื้นที่ อบต.บางตลาด ได้รับการช่วยเหลือ	สำนักปลัด
๘	โครงการฝึกทบทวนอาสาสมัครป้องกันภัยฝ่ายพลเรือน	เพื่อเตรียมความพร้อมของ อปพร.	จัดโครงการฝึกอบรมทบทวนอาสาสมัครป้องกันภัยฝ่ายพลเรือน	๓๐,๐๐๐	๓๐,๐๐๐	๓๐,๐๐๐	๓๐,๐๐๐	-	๑ โครงการ	อาสาสมัครป้องกันภัยฝ่ายพลเรือนมีความพร้อมมากยิ่งขึ้น	สำนักปลัด
๙	โครงการฝึกอบรมหมู่บ้าน/ชุมชนด้านการป้องกันและบรรเทาสาธารณภัย	เพื่อให้มีเจ้าหน้าที่ในพื้นที่ไว้สำหรับช่วยเหลือผู้ประสบเหตุหรืออุบัติเหตุ	จัดโครงการฝึกอบรมหนึ่งตำบลหนึ่งทีมกู้ภัย	๑๐,๐๐๐	๑๐,๐๐๐	๑๐,๐๐๐	๑๐,๐๐๐	-	๑ โครงการ	ผู้ที่ได้รับอุบัติเหตุ หรือผู้ประสบภัยได้รับการช่วยเหลือเบื้องต้น	สำนักปลัด
๑๐	โครงการจัดซื้อถังน้ำกลางสำหรับหมู่บ้าน	เพื่อให้ประชาชนมีน้ำสำหรับการอุปโภคบริโภคอย่างเพียงพอ	จัดซื้อถังน้ำขนาด ๒,๕๐๐ ลิตร จำนวน ๑๐ ถัง	๑๐๙,๐๐๐	๑๐๙,๐๐๐	๑๐๙,๐๐๐	๑๐๙,๐๐๐	-	๑๐ ถัง	ประชาชนมีน้ำใช้เพียงพอตลอดปี	สำนักปลัด
๑๑	โครงการแก้ไขปัญหาอุทกภัยในพื้นที่ อบต.บางตลาด	เพื่อช่วยเหลือประชาชนในพื้นที่ ที่ประสบอุทกภัย	ช่วยเหลือประชาชนที่ประสบอุทกภัย	๒๐,๐๐๐	๒๐,๐๐๐	๒๐,๐๐๐	๒๐,๐๐๐	-	๑ โครงการ	ประชาชนที่ประสบอุทกภัยได้รับความช่วยเหลือ	สำนักปลัด

๒.๒ แผนงานรักษาความสงบภายใน

ที่	โครงการ	วัตถุประสงค์	เป้าหมาย (ผลผลิตของโครงการ)	งบประมาณและที่มา					ตัวชี้วัด (KPI)	ผลที่คาดว่าจะ ได้รับ	หน่วยงานที่ รับผิดชอบ
				๒๕๖๑ (บาท)	๒๕๖๒ (บาท)	๒๕๖๓ (บาท)	๒๕๖๔ (บาท)	๒๕๖๕ (บาท)			
๑๒	โครงการแก้ไขปัญหาวาดภัย ในพื้นที่ อบต.บางตลาด	เพื่อช่วยเหลือประชาชนใน พื้นที่ ที่ประสบวาดภัย	ช่วยเหลือประชาชนที่ ประสบวาดภัย	๒๐,๐๐๐	๒๐,๐๐๐	๒๐,๐๐๐	๒๐,๐๐๐	-	๑ โครงการ	ประชาชนที่ประสบวาดภัย ได้รับความช่วยเหลือ	สำนักปลัด
๑๓	โครงการแก้ไขปัญหาย้ายแล้ง ในพื้นที่ อบต.บางตลาด	เพื่อช่วยเหลือประชาชนใน พื้นที่ ที่ประสบภัยแล้ง	ช่วยเหลือประชาชนที่ ประสบภัยแล้ง	๒๐,๐๐๐	๒๐,๐๐๐	๒๐,๐๐๐	๒๐,๐๐๐	-	๑ โครงการ	ประชาชนที่ประสบภัยแล้ง ได้รับความช่วยเหลือ	สำนักปลัด
๑๔	โครงการให้ความช่วยเหลือกรณี การเกิดอัคคีภัยในพื้นที่ อบต.บางตลาด	เพื่อช่วยเหลือประชาชนใน พื้นที่ ที่ประสบอัคคีภัย	ช่วยเหลือประชาชนที่ ประสบอัคคีภัย	๒๐,๐๐๐	๒๐,๐๐๐	๒๐,๐๐๐	๒๐,๐๐๐	-	๑ โครงการ	ประชาชนที่ประสบอัคคีภัย ได้รับความช่วยเหลือ	สำนักปลัด
๑๕	โครงการติดตั้งกล้องวงจรปิด หมู่ที่ ๕ ตำบลบางตลาด	เพื่อจัดระเบียบด้าน ความปลอดภัยในชุมชน	จุดเสี่ยง ๔ จุด หมู่ที่ ๕ ตำบลบางตลาด	๕๐,๐๐๐	๔๐๐,๐๐๐	๔๐๐,๐๐๐	๔๐๐,๐๐๐	-	๑ ตำบล	ประชาชนได้รับความปลอดภัย	กองช่าง
๑๖	โครงการติดตั้งระบบกระจายเสียง แบบไร้สาย หมู่ที่ ๑ ตำบลบางตลาด	เพื่อการประชาสัมพันธ์ ข้อมูลข่าวสารได้อย่างทั่วถึง	จุดเสี่ยง หมู่ที่ ๑ ตำบลบางตลาด	-	-	๕๐๐,๐๐๐	-	-	๑ ตำบล	ประชาชนรับรู้ข้อมูล และข่าวสารได้ ทันห่วงที่	กองช่าง
๑๗	โครงการติดตั้งระบบกระจายเสียง แบบไร้สาย หมู่ที่ ๒ ตำบลบางตลาด	เพื่อการประชาสัมพันธ์ ข้อมูลข่าวสารได้อย่างทั่วถึง	จุดเสี่ยง หมู่ที่ ๒ ตำบลบางตลาด	-	-	๕๐๐,๐๐๐	-	-	๑ ตำบล	ประชาชนรับรู้ข้อมูล และข่าวสารได้ ทันห่วงที่	กองช่าง
๑๘	โครงการติดตั้งระบบกระจายเสียง แบบไร้สาย หมู่ที่ ๓ ตำบลบางตลาด	เพื่อการประชาสัมพันธ์ ข้อมูลข่าวสารได้อย่างทั่วถึง	จุดเสี่ยง หมู่ที่ ๓ ตำบลบางตลาด	-	-	๕๐๐,๐๐๐	-	-	๑ ตำบล	ประชาชนรับรู้ข้อมูล และข่าวสารได้ ทันห่วงที่	กองช่าง

๒.๒ แผนงานรักษาความสงบภายใน

ที่	โครงการ	วัตถุประสงค์	เป้าหมาย (ผลผลิตของโครงการ)	งบประมาณและที่มา					ตัวชี้วัด (KPI)	ผลที่คาดว่าจะ ได้รับ	หน่วยงานที่ รับผิดชอบ
				๒๕๖๑ (บาท)	๒๕๖๒ (บาท)	๒๕๖๓ (บาท)	๒๕๖๔ (บาท)	๒๕๖๕ (บาท)			
๑๙	โครงการติดตั้งระบบกระจายเสียง แบบไร้สาย หมู่ที่ ๔ ตำบลบางตลาด	เพื่อการประชาสัมพันธ์ ข้อมูลข่าวสารได้อย่างทั่วถึง	จุดเสียง หมู่ที่ ๑ ตำบลบางตลาด	-	-	๕๐๐,๐๐๐	-	-	๑ ตำบล	ประชาชนรับรู้ข้อมูล และข่าวสารได้ ทันห่วงที่	กองช่าง
๒๐	โครงการติดตั้งระบบกระจายเสียง แบบไร้สาย หมู่ที่ ๕ ตำบลบางตลาด	เพื่อการประชาสัมพันธ์ ข้อมูลข่าวสารได้อย่างทั่วถึง	จุดเสียง หมู่ที่ ๒ ตำบลบางตลาด	-	-	๕๐๐,๐๐๐	-	-	๑ ตำบล	ประชาชนรับรู้ข้อมูล และข่าวสารได้ ทันห่วงที่	กองช่าง
๒๑	โครงการติดตั้งระบบกระจายเสียง แบบไร้สาย หมู่ที่ ๖ ตำบลบางตลาด	เพื่อการประชาสัมพันธ์ ข้อมูลข่าวสารได้อย่างทั่วถึง	จุดเสียง หมู่ที่ ๓ ตำบลบางตลาด	-	-	๕๐๐,๐๐๐	-	-	๑ ตำบล	ประชาชนรับรู้ข้อมูล และข่าวสารได้ ทันห่วงที่	กองช่าง
๒๒	โครงการติดตั้งระบบกระจายเสียง แบบไร้สาย หมู่ที่ ๗ ตำบลบางตลาด	เพื่อการประชาสัมพันธ์ ข้อมูลข่าวสารได้อย่างทั่วถึง	จุดเสียง หมู่ที่ ๓ ตำบลบางตลาด	-	-	๕๐๐,๐๐๐	-	-	๑ ตำบล	ประชาชนรับรู้ข้อมูล และข่าวสารได้ ทันห่วงที่	กองช่าง
รวม ๒๒ โครงการ				๕๓๙,๐๐๐	๗๘๙,๐๐๐	๔,๒๘๙,๐๐๐	๗๘๙,๐๐๐	-			

รายละเอียดโครงการพัฒนา

แผนพัฒนาท้องถิ่น (พ.ศ. ๒๕๖๑ - ๒๕๖๕)

องค์การบริหารส่วนตำบลบางตลาด อำเภอคลองเขื่อน จังหวัดฉะเชิงเทรา

ยุทธศาสตร์จังหวัดที่ ๔ ส่งเสริมการบริหารจัดการทรัพยากรธรรมชาติและสิ่งแวดล้อมให้สมดุล

ยุทธศาสตร์การพัฒนาของ อปท. เขตจังหวัดที่ ๓ ด้านการบริหารจัดการทรัพยากรธรรมชาติและสิ่งแวดล้อมอย่างยั่งยืน

ยุทธศาสตร์ที่ ๓ การพัฒนาด้านการบริหารจัดการทรัพยากรธรรมชาติและสิ่งแวดล้อมอย่างยั่งยืน

แบบ ผ.๐๒

๓.๑ แผนงานสาธารณสุข

ที่	โครงการ	วัตถุประสงค์	เป้าหมาย (ผลผลิตของโครงการ)	งบประมาณและที่มา					ตัวชี้วัด (KPI)	ผลที่คาดว่าจะ ได้รับ	หน่วยงานที่ รับผิดชอบ
				๒๕๖๑ (บาท)	๒๕๖๒ (บาท)	๒๕๖๓ (บาท)	๒๕๖๔ (บาท)	๒๕๖๕ (บาท)			
๑	โครงการ รักษาน้ำ รักษา รักษา แผ่นดิน	เพื่อสร้างจิตสำนึกในการ รักษาสีเขียวและอนุรักษ์ ทรัพยากรธรรมชาติ	ดำเนินโครงการและจัด กิจกรรมตามแนวพระราช ดำริแก่ประชาชน	๒๐,๐๐๐	๒๐,๐๐๐	๒๐,๐๐๐	๒๐,๐๐๐	-	๒ โครงการ	ทรัพยากรธรรมชาติและ สิ่งแวดล้อมในพื้นที่ มีความอุดมสมบูรณ์	สำนักปลัด
๒	โครงการรณรงค์ประชาสัมพันธ์ เพื่อสร้างจิตสำนึกให้อนุรักษ์ ทรัพยากรธรรมชาติและ สิ่งแวดล้อม	เพื่อสร้างจิตสำนึกในการ รักษาสีเขียวและอนุรักษ์ ทรัพยากรธรรมชาติ	จัดกิจกรรมประชาสัมพันธ์ ให้ความรู้แก่ประชาชน ในพื้นที่ อบต.บางตลาด	๒๐,๐๐๐	๒๐,๐๐๐	๒๐,๐๐๐	๒๐,๐๐๐	-	๑ โครงการ	ประชาชนมีความตระหนัก ในการรักษาทรัพยากร ธรรมชาติและสิ่งแวดล้อม	สำนักปลัด
๓	โครงการอบรมคัดแยกขยะมูลฝอย ในครัวเรือน	เพื่อให้ประชาชนมีความรู้ ความเข้าใจในการคัดแยกขยะ ลดปริมาณขยะในชุมชน	จัดกิจกรรมให้ความรู้ ให้ความรู้แก่ประชาชน ในพื้นที่ อบต.บางตลาด	๒๐,๐๐๐	๒๐,๐๐๐	๒๐,๐๐๐	๒๐,๐๐๐	-	๑ โครงการ	ขยะในชุมชนมีปริมาณ ลดลง ร้อยละ ๒๐ จาก ปริมาณขยะทั้งหมดในปัจจุบัน	สำนักปลัด
๔	โครงการจัดซื้อถังขยะแยกประเภท และชุดภาชนะของเสียอันตราย สำหรับชุมชน	เพื่อให้ประชาชน มีถังสำหรับ ใส่ขยะแยกประเภท และขยะมีพิษ	จัดซื้อถังขยะแยกประเภท	๓๐,๐๐๐	๓๐,๐๐๐	๓๐,๐๐๐	๓๐,๐๐๐	-	๑ ตำบล	ขยะในชุมชนมีปริมาณ ลดลง ร้อยละ ๒๐ จาก ปริมาณขยะทั้งหมดในปัจจุบัน	สำนักปลัด
๕	โครงการรณรงค์อนุรักษ์แหล่งน้ำ ภายในตำบลบางตลาด	เพื่อปลูกฝังให้ประชาชน อนุรักษ์แม่น้ำลำคลอง	อบรมให้ความรู้ประชาชน ในตำบลบางตลาด	๑๐,๐๐๐	๑๐,๐๐๐	๑๐,๐๐๐	๑๐,๐๐๐	-	๑ โครงการ	แม่น้ำและลำคลองในพื้นที่ มีความสะอาดมากขึ้น	สำนักปลัด

๓.๑ แผนงานสาธารณสุข

ที่	โครงการ	วัตถุประสงค์	เป้าหมาย (ผลผลิตของโครงการ)	งบประมาณและที่มา					ตัวชี้วัด (KPI)	ผลที่คาดว่าจะ ได้รับ	หน่วยงานที่ รับผิดชอบ
				๒๕๖๑ (บาท)	๒๕๖๒ (บาท)	๒๕๖๓ (บาท)	๒๕๖๔ (บาท)	๒๕๖๕ (บาท)			
๖	โครงการปลูกต้นไม้หนึ่งคน หนึ่งต้น หนึ่งฝน เพื่อประชาชน ชาวไทย	เพื่อฟื้นฟูทรัพยากรธรรมชาติ ในพื้นที่ อบต.บางตลาด	ปลูกต้นไม้ริมทาง และ ที่สาธารณะ สถานที่ราชการ ในตำบลบางตลาด	๒๐,๐๐๐	๒๐,๐๐๐	๒๐,๐๐๐	๒๐,๐๐๐	-	๑ โครงการ	ทรัพยากรธรรมชาติและ สิ่งแวดล้อมในพื้นที่ มีความอุดมสมบูรณ์	สำนักปลัด
๗	โครงการจัดหาสถานที่ทิ้งขยะรวม	เพื่อหาสถานที่ทิ้งขยะพิษ ขยะติดเชื้อ ของตำบลบางตลาด	มีสถานที่ในการกำจัดขยะ พิษและขยะติดเชื้อ	๒๐,๐๐๐	๒๐,๐๐๐	๒๐,๐๐๐	๒๐,๐๐๐	-	๑ แห่ง	อบต.บางตลาดมีการบริหาร จัดการขยะพิษและติดเชื้อ ได้อย่างมีประสิทธิภาพ	สำนักปลัด
๘	โครงการก่อสร้างระบบบำบัด น้ำเสียชุมชน	เพื่อแก้ไขปัญหาน้ำเสีย จากชุมชนและปัญหา กลิ่นรบกวน	ก่อสร้างวางระบบบำบัด ระยะทาง ๑,๕๐๐ เมตร ในพื้นที่ อบต.บางตลาด	-	-	๓๐๐,๐๐๐	-	-	๑,๕๐๐ เมตร	ลดปัญหาน้ำเสียจากชุมชน และกลิ่นรบกวน	กองช่าง
๙	โครงการอบรมการประดิษฐ์ ของใช้จากขยะรีไซเคิล	เพื่อให้ประชาชน มีความรู้ ในการประดิษฐ์ของใช้ จากขยะรีไซเคิล	จัดโครงการอบรม ประชาชนภายใน ตำบลบางตลาด	๑๐,๐๐๐	๑๐,๐๐๐	๑๐,๐๐๐	๑๐,๐๐๐	-	๑ โครงการ	ขยะมูลฝอยในชุมชน มีปริมาณลดลง	สำนักปลัด
๑๐	โครงการปลูกหญ้าแฝก เพื่อ ฟื้นฟูทรัพยากรดินและสภาพ แวดล้อม	เพื่อฟื้นฟูและพัฒนาคุณภาพ ดินในพื้นที่ อบต.บางตลาด ป้องกันการพังทลายหน้าดิน	ปลูกหญ้าแฝก ในพื้นที่ อบต.บางตลาด	๑๐,๐๐๐	๑๐,๐๐๐	๑๐,๐๐๐	๑๐,๐๐๐	-	๑ โครงการ	ดินในพื้นที่ อบต.บางตลาด ได้รับการฟื้นฟูและพัฒนา เหมาะสมแก่การเพาะปลูก	สำนักปลัด
๑๑	โครงการอนุรักษ์ พื้นฟู ทรัพยากร ธรรมชาติและสิ่งแวดล้อม	เพื่ออนุรักษ์ฟื้นฟูแหล่งน้ำ คูคลองที่เสื่อมโทรม	จัดกิจกรรมจัดเก็บขยะ ในพื้นที่แม่น้ำ คู คลอง	๑๕,๐๐๐	๑๕,๐๐๐	๑๕,๐๐๐	๑๕,๐๐๐	-	๑ โครงการ	แม่น้ำ คู คลอง ในพื้นที่ อบต.บางตลาด มีความสะอาด	สำนักปลัด
๑๒	โครงการติดตั้งป้ายห้ามทิ้งขยะ ในที่สาธารณะ และแม่น้ำลำคลอง	เพื่อแจ้งประชาชนในเขตห้าม ทิ้งขยะในที่สาธารณะ	ติดตั้งป้าย จำนวน ๗ ป้าย	๒๐,๐๐๐	๒๐,๐๐๐	๒๐,๐๐๐	๒๐,๐๐๐	-	๗ ป้าย	ประชาชนไม่ทิ้งขยะใน ที่สาธารณะ	สำนักปลัด

๓.๑ แผนงานสาธารณสุข

ที่	โครงการ	วัตถุประสงค์	เป้าหมาย (ผลผลิตของโครงการ)	งบประมาณและที่มา					ตัวชี้วัด (KPI)	ผลที่คาดว่าจะ ได้รับ	หน่วยงานที่ รับผิดชอบ
				๒๕๖๑ (บาท)	๒๕๖๒ (บาท)	๒๕๖๓ (บาท)	๒๕๖๔ (บาท)	๒๕๖๕ (บาท)			
๑๓	โครงการติดตั้งป้ายห้ามระบายน้ำเสียและสิ่งปฏิกูลลงแม่น้ำลำคลองสาธารณะ	เพื่อแจ้งประชาชนในเขตห้ามระบายน้ำเสียและสิ่งปฏิกูลลงในแม่น้ำลำคลองสาธารณะ	ติดตั้งป้าย จำนวน ๗ ป้าย	๒๐,๐๐๐	๒๐,๐๐๐	๒๐,๐๐๐	๒๐,๐๐๐	-	๗ ป้าย	ประชาชนไม่ระบายน้ำเสียและสิ่งปฏิกูลลงแม่น้ำลำคลองสาธารณะ	สำนักปลัด
๑๔	โครงการปรับปรุงภูมิทัศน์ภายในบริเวณสำนักงาน อบต.บางตลาด	เพื่อปรับปรุงภูมิทัศน์สภาพแวดล้อม ต.บางตลาดให้ดีขึ้น	อบต.บางตลาด	-	๒๐๐,๐๐๐	๒๐๐,๐๐๐	-	-	๑ ครั้ง/ปี	ภูมิทัศน์และสภาพแวดล้อมภายในตำบลดีขึ้น	กองช่าง
๑๕	โครงการฟื้นฟูและพัฒนาลำน้ำคูคลอง เพื่อสิ่งแวดล้อมและคุณภาพชีวิต	เพื่อพัฒนาแหล่งน้ำและสภาพแวดล้อมของชุมชน	ทั้ง ๗ หมู่บ้าน ตำบลบางตลาด	-	-	๒๐,๐๐๐	๒๐,๐๐๐	-	ร้อยละ ของ ปชช ที่ได้รับประโยชน์	ภูมิทัศน์และสภาพแวดล้อมภายในตำบลดีขึ้น	สำนักปลัด
๑๖	โครงการ "๑ อำเภอ ๑ ถนน-เฉลิมพระเกียรติ"	เพื่อปรับปรุงภูมิทัศน์และสภาพแวดล้อมให้ดียิ่งขึ้น	อบต.บางตลาด	-	-	๒๐,๐๐๐	๒๐,๐๐๐	-	ร้อยละ ของ ปชช ที่ได้รับประโยชน์	ภูมิทัศน์และสภาพแวดล้อมภายในตำบลดีขึ้น	สำนักปลัด
๑๗	โครงการเพิ่มสวนหย่อม/สวนสาธารณะให้แก่ชุมชน	เพื่อปรับปรุงภูมิทัศน์และสภาพแวดล้อมให้ดียิ่งขึ้น	อบต.บางตลาด	-	-	๓๐,๐๐๐	๓๐,๐๐๐	-	ร้อยละ ของ ปชช ที่ได้รับประโยชน์	ภูมิทัศน์และสภาพแวดล้อมภายในตำบลดีขึ้น	สำนักปลัด
รวม ๑๗ โครงการ				๑๗๕,๐๐๐	๓๗๕,๐๐๐	๓๔๕,๐๐๐	๒๔๕,๐๐๐	-			

รายละเอียดโครงการพัฒนา

แผนพัฒนาท้องถิ่น (พ.ศ. ๒๕๖๑ - ๒๕๖๕)

องค์การบริหารส่วนตำบลบางตลาด อำเภอคลองเขื่อน จังหวัดฉะเชิงเทรา

ยุทธศาสตร์จังหวัดที่ ๔ ส่งเสริมการบริหารจัดการทรัพยากรธรรมชาติและสิ่งแวดล้อมให้สมดุล

ยุทธศาสตร์การพัฒนาของ อปท. เขตจังหวัดที่ ๓ ด้านการบริหารจัดการทรัพยากรธรรมชาติและสิ่งแวดล้อมอย่างยั่งยืน

ยุทธศาสตร์ที่ ๓ การพัฒนาด้านการบริหารจัดการทรัพยากรธรรมชาติและสิ่งแวดล้อมอย่างยั่งยืน

แบบ ผ.๐๒

๓.๒ แผนงานการเกษตร

ที่	โครงการ	วัตถุประสงค์	เป้าหมาย (ผลผลิตของโครงการ)	งบประมาณและที่มา					ตัวชี้วัด (KPI)	ผลที่คาดว่าจะ ได้รับ	หน่วยงานที่ รับผิดชอบ
				๒๕๖๑ (บาท)	๒๕๖๒ (บาท)	๒๕๖๓ (บาท)	๒๕๖๔ (บาท)	๒๕๖๕ (บาท)			
๑	โครงการฝึกอบรมเกี่ยวกับปรัชญาเศรษฐกิจพอเพียง เกษตรทฤษฎีใหม่	เพื่อให้ประชาชนได้รับการเรียนรู้หลักปรัชญาเศรษฐกิจพอเพียง	ประชาชนตำบลบางตลาด	๒๐,๐๐๐	๒๐,๐๐๐	๒๐,๐๐๐	๒๐,๐๐๐	-	๑ ครั้ง/ปี	เกษตรกรได้รับการเรียนรู้ปรัชญาเศรษฐกิจพอเพียง	สำนักปลัด
๒	ก่อสร้างโรงเรียนสำหรับกลุ่มแปรรูปมะพร้าว	เพื่อให้กลุ่มฯ มีโรงเรียนที่ได้มาตรฐานในการเก็บมะพร้าวแปรรูป	ก่อสร้างอาคารโรงเรียน	-	๕๐๐,๐๐๐	๕๐๐,๐๐๐	๕๐๐,๐๐๐	-	๑ อาคาร	มีอาคารสำหรับเก็บผลผลิต	กองช่าง
๓	โครงการฝึกอบรมและให้ความรู้ด้านการกำจัดศัตรูพืชมะพร้าว	เพื่อให้เกษตรกรสามารถนำความรู้ที่ได้ไปใช้กำจัดศัตรูพืชมะพร้าว	เกษตรกรผู้ปลูกมะพร้าวตำบลบางตลาด	๒๐,๐๐๐	๒๐,๐๐๐	๒๐,๐๐๐	๒๐,๐๐๐	-	๑๐ หลัง คาเรือน	เกษตรกรสามารถนำความรู้ที่ได้ไปใช้กำจัดศัตรูพืชมะพร้าว	สำนักปลัด
๔	ปรับปรุง/ซ่อมแซม อาคารศูนย์ฝึกอาชีพ หมู่ที่ ๗ ตำบลบางตลาด	เพื่อให้กลุ่มฝึกอาชีพมีสถานที่สำหรับการดำเนินกิจกรรม	ปรับปรุง/ซ่อมแซม	๕๐,๐๐๐	๕๐,๐๐๐	๕๐,๐๐๐	๕๐,๐๐๐	-	๑ อาคาร	ประชาชนมีสถานที่สำหรับการดำเนินการฝึกอาชีพ	กองช่าง

๓.๒ แผนงานการเกษตร

ที่	โครงการ	วัตถุประสงค์	เป้าหมาย (ผลผลิตของโครงการ)	งบประมาณและที่มา					ตัวชี้วัด (KPI)	ผลที่คาดว่าจะ ได้รับ	หน่วยงานที่ รับผิดชอบ
				๒๕๖๑ (บาท)	๒๕๖๒ (บาท)	๒๕๖๓ (บาท)	๒๕๖๔ (บาท)	๒๕๖๕ (บาท)			
๕	โครงการส่งเสริมการใช้น้ำหมัก/ ปุ๋ยชีวภาพ	เพื่อให้ประชาชนได้รับความ รู้ความเข้าใจเกี่ยวกับการทำ ปุ๋ยชีวภาพ	กลุ่มเกษตรกรตำบล	๒๐,๐๐๐	๒๐,๐๐๐	๒๐,๐๐๐	๒๐,๐๐๐	-	๑ ครั้ง/ปี	เกษตรกรได้มีความเข้าใจ เกี่ยวกับการทำปุ๋ยชีวภาพ	สำนักปลัด
๖	ส่งเสริมอาชีพกลุ่มมะพร้าวน้ำหอม หมู่ที่ ๔ ตำบลบางตลาด	เพื่อให้ประชาชนมีความรู้ ความเข้าใจเกี่ยวกับมะพร้าว น้ำหอม	กลุ่มมะพร้าว้ำน้ำหอม	๑๕,๐๐๐	๑๕,๐๐๐	๑๕,๐๐๐	๑๕,๐๐๐	-	๑ ครั้ง/ปี	ประชาชนได้รับการส่งเสริมอาชีพและวิชา ความรู้	สำนักปลัด
๗	โครงการศูนย์บริการถ่ายทอด เทคโนโลยีการเกษตร ตำบลบางตลาด	เพื่อให้การปฏิบัติงาน มีประสิทธิภาพและประสิทธิผล	ตำบลบางตลาด	๒๐,๐๐๐	๒๐,๐๐๐	๒๐,๐๐๐	๒๐,๐๐๐	-	๑ โครงการ	การปฏิบัติงาน มีประสิทธิภาพและ ประสิทธิผล	สำนักปลัด
รวม ๗ โครงการ				๑๔๕,๐๐๐	๑๔๕,๐๐๐	๑๔๕,๐๐๐	๑๔๕,๐๐๐	-			

รายละเอียดโครงการพัฒนา
แผนพัฒนาท้องถิ่น (พ.ศ. ๒๕๖๑ - ๒๕๖๕)
องค์การบริหารส่วนตำบลบางตลาด อำเภอคลองเขื่อน จังหวัดฉะเชิงเทรา

ยุทธศาสตร์จังหวัดที่ ๕ พัฒนาทุนทางสังคมและความมั่นคงสู่สังคมเป็นสุข

ยุทธศาสตร์การพัฒนาของ อปท. เขตจังหวัดที่ ๔ การพัฒนาด้านการส่งเสริมคุณภาพชีวิต การศึกษา ศิลปะ วัฒนธรรม ประเพณี ภูมิปัญญาท้องถิ่น และเทิดทูนพิทักษ์รักษาสถาบันชาติา

ยุทธศาสตร์ที่ ๔ การพัฒนาการส่งเสริมคุณภาพชีวิต การศึกษา ศิลปะ วัฒนธรรม ประเพณี ภูมิปัญญาท้องถิ่น และเทิดทูนพิทักษ์รักษาสถาบันชาติ ศาสนา พระมหากษัตริย์

แบบ ผ.๐๒

(๔.๑ แผนงานสังคมสงเคราะห์)

ที่	โครงการ	วัตถุประสงค์	เป้าหมาย (ผลผลิตของโครงการ)	งบประมาณและที่มา					ตัวชี้วัด (KPI)	ผลที่คาดว่าจะ ได้รับ	หน่วยงานที่ รับผิดชอบ
				๒๕๖๑ (บาท)	๒๕๖๒ (บาท)	๒๕๖๓ (บาท)	๒๕๖๔ (บาท)	๒๕๖๕ (บาท)			
๑	สนับสนุนเบี้ยยังชีพคนพิการ ตำบลบางตลาด	เพื่อพัฒนาคุณภาพชีวิตและ ความเป็นอยู่ของผู้พิการให้ ดีขึ้นกว่าเดิม	ผู้พิการในเขตตำบล- บางตลาด	๒๐๐,๐๐๐	๑,๐๐๐,๐๐๐	๒๐๐,๐๐๐	๒๐๐,๐๐๐	-	๑๐๑ คน	ผู้พิการมีคุณภาพชีวิตและ ความเป็นอยู่ที่ดีขึ้น	สำนักปลัด
๒	สนับสนุนเบี้ยยังชีพผู้สูงอายุ ตำบลบางตลาด	เพื่อพัฒนาคุณภาพชีวิตและ ความเป็นอยู่ของผู้สูงอายุ ให้ดีขึ้นกว่าเดิม	ผู้สูงอายุในเขตตำบล- บางตลาด	๗๐๐,๐๐๐	๔,๕๐๐,๐๐๐	๗๐๐,๐๐๐	๗๐๐,๐๐๐	-	๕๑๐ คน	ผู้สูงอายุมีคุณภาพชีวิตและ ความเป็นอยู่ที่ดีขึ้น	สำนักปลัด
๓	สนับสนุนเบี้ยยังชีพผู้ป่วยเอดส์ ตำบลบางตลาด	เพื่อพัฒนาคุณภาพชีวิตและ ความเป็นอยู่ของผู้ป่วยเอดส์	ผู้ป่วยเอดส์ในเขตตำบล- บางตลาด	๖,๐๐๐	๖,๐๐๐	๖,๐๐๐	๖,๐๐๐	-	๑ คน	ผู้ป่วยมีคุณภาพชีวิตและ ความเป็นอยู่ที่ดีขึ้น	สำนักปลัด
๔	โครงการสงเคราะห์ผู้ด้อยโอกาส ตำบลบางตลาด	เพื่อสงเคราะห์ผู้ด้อยโอกาส ให้มีช่องทางให้การพัฒนา ชีวิตและความเป็นอยู่ที่ดีขึ้น	ผู้ด้อยโอกาสตำบล บางตลาด	๑๐,๐๐๐	๑๐,๐๐๐	๑๐,๐๐๐	๑๐,๐๐๐	-	๑ โครงการ	ผู้ด้อยโอกาสมีคุณภาพชีวิต ดีขึ้น	สำนักปลัด
๕	เงินสมทบกองทุนสวัสดิการ ชุมชนตำบลบางตลาด	เพื่อช่วยเหลือผู้ด้อยโอกาส สร้างความเข้มแข็งให้ชุมชน	ประชาชนในเขตตำบล- บางตลาด	๕,๐๐๐	๕,๐๐๐	๕,๐๐๐	๕,๐๐๐	-	๑ โครงการ	ประชาชนมีโอกาสในการ พัฒนาคุณภาพชีวิตดีขึ้น	สำนักปลัด
๖	ส่งเสริมศูนย์พัฒนาครอบครัว สายใยชุมชนตำบลบางตลาด	เพื่อให้ประชาชนตำบล บางตลาดมีคุณภาพชีวิตที่ ดีขึ้น	ครอบครัวในเขตตำบล- บางตลาด	๒๐,๐๐๐	๒๐,๐๐๐	๒๐,๐๐๐	๒๐,๐๐๐	-	๑ ครั้ง	ประชาชนมีคุณภาพชีวิต ที่ดีขึ้น	สำนักปลัด

(๔.๑ แผนงานสังคมสงเคราะห์)

ที่	โครงการ	วัตถุประสงค์	เป้าหมาย (ผลผลิตของโครงการ)	งบประมาณและที่มา					ตัวชี้วัด (KPI)	ผลที่คาดว่าจะ ได้รับ	หน่วยงานที่ รับผิดชอบ
				๒๕๖๑ (บาท)	๒๕๖๒ (บาท)	๒๕๖๓ (บาท)	๒๕๖๔ (บาท)	๒๕๖๕ (บาท)			
๗	โครงการพัฒนาคุณภาพชีวิต คนชรา พิการ และผู้ด้อยโอกาส	เพื่อพัฒนาคุณภาพชีวิต คนชรา พิการ และผู้ด้อยโอกาส	คนชรา พิการ และผู้ด้อย- โอกาส	๒๐,๐๐๐	๒๐,๐๐๐	๒๐,๐๐๐	๒๐,๐๐๐	-	๑ ครั้ง	ประชาชนมีคุณภาพชีวิต ที่ดีขึ้น	สำนักปลัด
๘	โครงการส่งเสริมสวัสดิการชุมชน ตำบลบางตลาด	เพื่อพัฒนาคุณภาพชีวิต ประชาชนในเขตตำบลบางตลาด	ประชาชนในเขตตำบล- บางตลาด	๑๐,๐๐๐	๑๐,๐๐๐	๑๐,๐๐๐	๑๐,๐๐๐	-	๗ หมู่บ้าน	ประชาชนมีคุณภาพชีวิต ที่ดีขึ้น	สำนักปลัด
รวม ๘ โครงการ				๙๗๑,๐๐๐	๕,๕๗๑,๐๐๐	๙๗๑,๐๐๐	๙๗๑,๐๐๐	-			

รายละเอียดโครงการพัฒนา

แผนพัฒนาท้องถิ่น (พ.ศ. ๒๕๖๑ - ๒๕๖๕)

องค์การบริหารส่วนตำบลบางตลาด อำเภอคลองเขื่อน จังหวัดฉะเชิงเทรา

ยุทธศาสตร์จังหวัดที่ ๕ พัฒนาทุนทางสังคมและความมั่นคงสู่สังคมเป็นสุข

ยุทธศาสตร์การพัฒนาของ อปท. เขตจังหวัดที่ ๔ การพัฒนาด้านการส่งเสริมคุณภาพชีวิต การศึกษา ศิลปะ วัฒนธรรม ประเพณี ภูมิปัญญาท้องถิ่น และเทิดทูนพิทักษ์รักษาสถาบันชาติ

ยุทธศาสตร์ที่ ๔ การพัฒนาด้านการส่งเสริมคุณภาพชีวิต การศึกษา ศิลปะ วัฒนธรรม ประเพณี ภูมิปัญญาท้องถิ่น และเทิดทูนพิทักษ์รักษาสถาบันชาติ ศาสนา พระมหากษัตริย์

แบบ ผ.๐๒

๔.๒ แผนงานการศาสนา วัฒนธรรม และนันทนาการ

ที่	โครงการ	วัตถุประสงค์	เป้าหมาย (ผลผลิตของโครงการ)	งบประมาณและที่มา					ตัวชี้วัด (KPI)	ผลที่คาดว่าจะ ได้รับ	หน่วยงานที่ รับผิดชอบ
				๒๕๖๑ (บาท)	๒๕๖๒ (บาท)	๒๕๖๓ (บาท)	๒๕๖๔ (บาท)	๒๕๖๕ (บาท)			
๑	โครงการจัดการแข่งขันกีฬา ภายในตำบล	เพื่อให้ประชาชนมีสุขภาพ ร่างกายแข็งแรง ห่างไกลยา เสพติด/เพื่อส่งเสริม สนับสนุน การแข่งขันกีฬาภายในตำบล เกิดความสามัคคีกัน	เยาวชน/ประชาชนทั่วไปใน ตำบลบางตลาด	๑๐,๐๐๐	๑๐,๐๐๐	๑๐,๐๐๐	๑๐,๐๐๐	-	๑ โครงการ	ประชาชนมีสุขภาพร่างกาย แข็งแรง ห่างไกลยาเสพติด	กองการ ศึกษา
๒	ก่อสร้างสนามกีฬาหมู่บ้านและ ตำบล	เพื่อให้ประชาชนมีสถานที่ ออกกำลังกาย	ก่อสร้างสนามกีฬา	๓๐๐,๐๐๐	๓๐๐,๐๐๐	๓๐๐,๐๐๐	๓๐๐,๐๐๐	-	๑ โครงการ	ประชาชนมีสุขภาพ ที่แข็งแรง	กองช่าง
๓	โครงการแข่งขันกีฬาร่วมกับ หน่วยงานอื่น	เพื่อส่งเสริมการจัดกิจกรรม ร่วมกับหน่วยงาน	ประชาชน ชำราชากร	๕๐,๐๐๐	๕๐,๐๐๐	๕๐,๐๐๐	๕๐,๐๐๐	-	๑ โครงการ	ประชาชนและข้าราชการ ได้มีส่วนร่วมในการดำเนิน กิจกรรม	กองการ ศึกษา
๔	สนับสนุนสภาวัฒนธรรม ตำบลบางตลาด	เพื่อส่งเสริมวัฒนธรรมอดีตของ ท้องถิ่นให้เจริญรุ่งเรือง เช่น สงกรานต์ งานลอยกระทง ฯลฯ	ท้องถิ่นมีประเพณีและ วัฒนธรรมที่ดียังคงสืบทอด ต่อไป	๓๐,๐๐๐	๓๐,๐๐๐	๓๐,๐๐๐	๓๐,๐๐๐	-	๑ โครงการ	ประชาชนเห็นความสำคัญ ของวัฒนธรรมที่สืบทอด	กองการ ศึกษา

๔.๒ แผนงานการศาสนา วัฒนธรรม และนันทนาการ

ที่	โครงการ	วัตถุประสงค์	เป้าหมาย (ผลผลิตของโครงการ)	งบประมาณและที่มา					ตัวชี้วัด (KPI)	ผลที่คาดว่าจะ ได้รับ	หน่วยงานที่ รับผิดชอบ
				๒๕๖๑ (บาท)	๒๕๖๒ (บาท)	๒๕๖๓ (บาท)	๒๕๖๔ (บาท)	๒๕๖๕ (บาท)			
๕	โครงการจัดกิจกรรมวันสำคัญทางศาสนา	เพื่อให้เห็นความสำคัญต่อกิจกรรมวันสำคัญทางศาสนา	ตำบลบางตลาด	๑๐,๐๐๐	๑๐,๐๐๐	๑๐,๐๐๐	๑๐,๐๐๐	-	๑ ครั้ง/ปี	ประชาชนให้ความสำคัญต่อกิจกรรมวันสำคัญทางศาสนา	กองการศึกษาฯ
๖	โครงการรับขบวนแห่หลวงพ่อบุทธโสธรทางน้ำ	เพื่อปลูกฝังคุณธรรมจริยธรรม	ให้ประชาชนได้มีส่วนร่วมในการทำกิจกรรมของท้องถิ่น	๑๐,๐๐๐	๑๐,๐๐๐	๑๐,๐๐๐	๑๐,๐๐๐	-	๑ โครงการ	ประชาชนได้เล็งเห็นความสำคัญของวัฒนธรรมที่สืบทอด	กองการศึกษาฯ
๗	ส่งเสริมการปฏิบัติธรรมในวันสำคัญทางศาสนา	เพื่อปลูกฝังคุณธรรมจริยธรรม	เพื่อให้ท้องถิ่นมีประเพณีและวัฒนธรรมสืบทอดต่อไป/จัดกิจกรรมฟังธรรมและถวายเทียนพรรษา	๕,๐๐๐	๕,๐๐๐	๕,๐๐๐	๕,๐๐๐	-	๑ โครงการ	ปลูกฝังจริยธรรมให้กับเยาวชน	กองการศึกษาฯ
๘	โครงการงานรัฐพิธี	เพื่อให้เห็นความสำคัญของงานรัฐพิธี	อบต.บางตลาด	๒๐,๐๐๐	๒๐,๐๐๐	๒๐,๐๐๐	๒๐,๐๐๐	-	๑ อำเภอ	ประชาชนเห็นความสำคัญของงานรัฐพิธี	สำนักปลัด
๙	สนับสนุนโครงการอนุรักษ์ศิลปวัฒนธรรม ประเพณีของไทย	เพื่อสนับสนุน รร.วัดบางตลาด	โรงเรียนในสังกัด อบต.โนเขตพื้นที่	๒๐,๐๐๐	๒๐,๐๐๐	๒๐,๐๐๐	๒๐,๐๐๐	-	๑ ครั้ง/ปี	ประชาชนได้สืบสานวัฒนธรรมและพิธีสำคัญ	กองการศึกษาฯ
๑๐	โครงการอบรมคุณธรรมจริยธรรม ให้แก่เด็ก เยาวชน และประชาชน	เพื่อปลูกฝังคุณธรรมจริยธรรม ให้แก่ประชาชนพนักงานอาสา	๑ ครั้ง/ปี	๓๐,๐๐๐	๓๐,๐๐๐	๓๐,๐๐๐	๓๐,๐๐๐	-	๑ ครั้ง/ปี	ผู้ผ่านการฝึกอบรม ดำเนินชีวิตในสังคมอย่างเป็นสุข	กองการศึกษาฯ

๔.๒ แผนงานการศาสนา วัฒนธรรม และนันทนาการ

ที่	โครงการ	วัตถุประสงค์	เป้าหมาย (ผลผลิตของโครงการ)	งบประมาณและที่มา					ตัวชี้วัด (KPI)	ผลที่คาดว่าจะ ได้รับ	หน่วยงานที่ รับผิดชอบ
				๒๕๖๑ (บาท)	๒๕๖๒ (บาท)	๒๕๖๓ (บาท)	๒๕๖๔ (บาท)	๒๕๖๕ (บาท)			
๑๑	โครงการส่งเสริม- การออกกำลังกาย (เครื่องออกกำลังกาย)	เพื่อส่งเสริมให้ประชาชน มีการออกกำลังกาย เพื่อส่งเสริมสุขภาพที่ดี	ประชาชนในเขตตำบล บางตลาด	-	๒๐,๐๐๐	๒๐,๐๐๐	๒๐,๐๐๐	-	๑ โครงการ	ประชาชนมีสุขภาพที่ดี จากการออกกำลังกาย	กอง การศึกษา
รวม ๑๑ โครงการ				๑๒๕,๐๐๐	๑๔๕,๐๐๐	๑๔๕,๐๐๐	๑๔๕,๐๐๐	-			

รายละเอียดโครงการพัฒนา

แผนพัฒนาท้องถิ่น (พ.ศ. ๒๕๖๑ - ๒๕๖๕)

องค์การบริหารส่วนตำบลบางตลาด อำเภอคลองเขื่อน จังหวัดฉะเชิงเทรา

ยุทธศาสตร์จังหวัดที่ ๕ พัฒนาทุนทางสังคมและความมั่นคงสู่สังคมเป็นสุข

ยุทธศาสตร์การพัฒนาของ อปท. เขตจังหวัดที่ ๔ การพัฒนาด้านการส่งเสริมคุณภาพชีวิต การศึกษา ศิลปะ วัฒนธรรม ประเพณี ภูมิปัญญาท้องถิ่น และเทิดทูนพิทักษ์รักษาสถาบันชาติ

ยุทธศาสตร์ที่ ๔ การพัฒนาด้านการส่งเสริมคุณภาพชีวิต การศึกษา ศิลปะ วัฒนธรรม ประเพณี ภูมิปัญญาท้องถิ่น และเทิดทูนพิทักษ์รักษาสถาบันชาติ ศาสนา พระมหากษัตริย์

แบบ ผ.๐๒

๔.๓ แผนงานการศึกษา

ที่	โครงการ	วัตถุประสงค์	เป้าหมาย (ผลผลิตของโครงการ)	งบประมาณและที่มา					ตัวชี้วัด (KPI)	ผลที่คาดว่าจะ ได้รับ	หน่วยงานที่ รับผิดชอบ
				๒๕๖๑ (บาท)	๒๕๖๒ (บาท)	๒๕๖๓ (บาท)	๒๕๖๔ (บาท)	๒๕๖๕ (บาท)			
๑	โครงการสนับสนุนค่าใช้จ่าย การบริหารสถานศึกษา (ค่าใช้จ่ายรายหัว)	เพื่อยกระดับมาตรฐานการ ศึกษาของเด็กนักเรียน	ศูนย์พัฒนาเด็กเล็ก โรงเรียนวัดบางตลาด	๔๐,๐๐๐	๔๐,๐๐๐	๔๐,๐๐๐	๔๐,๐๐๐	-	๑ โครงการ	เด็กมีอุปกรณ์การศึกษาที่มี คุณภาพได้มาตรฐาน	กอง การศึกษาฯ
๒	อาหารเสริม (นม)	เพื่อให้เด็กเรียนมีสุขภาพร่างกาย ที่แข็งแรงเจริญเติบโตสมกับวัย และได้รับสารอาหารครบถ้วน	อาหารเสริม (นม) แก่ศูนย์เด็กและ นักเรียนโรงเรียน- วัดบางตลาด	๕๐๐,๐๐๐ (งบกรมฯ)	๒๕๐,๐๐๐ (งบกรมฯ)	๒๕๐,๐๐๐ (งบกรมฯ)	๒๕๐,๐๐๐ (งบกรมฯ)	-	๑ โรงเรียน ๑ สพด.	เด็กนักเรียนมีพัฒนาการด้าน ร่างกายและสมองที่สมกับวัย ไม่เกิดการขาดสารอาหาร	กอง การศึกษาฯ
๓	สนับสนุนโครงการอาหาร กลางวันให้เด็กนักเรียน	เพื่อให้เด็กนักเรียนมีอาหาร กลางวันรับประทานและได้รับ สารอาหารครบ ๕ หมู่	สนับสนุนโครงการอาหาร กลางวันให้กับนักเรียน โรงเรียนในพื้นที่	๓๐๐,๐๐๐	๓๐๐,๐๐๐	๓๐๐,๐๐๐	๓๐๐,๐๐๐	-	๑ โรงเรียน	เด็กนักเรียนได้รับสาร อาหารครบถ้วน	กอง การศึกษาฯ
๔	โครงการอบรมเพิ่มศักยภาพ ครู และผู้ดูแลเด็กเล็ก	เพื่อสนับสนุนการศึกษาใน ท้องถิ่น	อุดหนุนเงินให้แก่ รร.วัดบางตลาด	๑๐๐,๐๐๐	๑๐๐,๐๐๐	๑๐๐,๐๐๐	๑๐๐,๐๐๐	-	๑ โรงเรียน	บุคลากรทางการศึกษา มีความรู้ ความสามารถ ทางการศึกษา	กอง การศึกษาฯ

๔.๓ แผนงานการศึกษา

ที่	โครงการ	วัตถุประสงค์	เป้าหมาย (ผลผลิตของโครงการ)	งบประมาณและที่มา					ตัวชี้วัด (KPI)	ผลที่คาดว่าจะ ได้รับ	หน่วยงานที่ รับผิดชอบ
				๒๕๖๑ (บาท)	๒๕๖๒ (บาท)	๒๕๖๓ (บาท)	๒๕๖๔ (บาท)	๒๕๖๕ (บาท)			
๕	โครงการเพิ่มความรู้ภาษา ประชาคมอาเซียน ให้กับประชาชน	เพื่อส่งเสริมให้ประชาชนมี ความรู้ประชาคมอาเซียน	ประชาชนในตำบล	๕,๐๐๐	๕,๐๐๐	๕,๐๐๐	๕,๐๐๐	-	๑ ครั้ง/ปี	ประชาชนได้รับการพัฒนา อย่างเต็มที่ด้านภาษา	กอง ศึกษาฯ
๖	สนับสนุนที่อ่านหนังสือประจำ หมู่บ้าน	เพื่อสนับสนุนส่งเสริมให้คน ในตำบลรักการอ่าน	ประชาชนตำบล	๑๕,๐๐๐	๑๕,๐๐๐	๑๕,๐๐๐	๑๕,๐๐๐	-	๑ ครั้ง/ปี	กลุ่มเป้าหมายรักการอ่าน มากขึ้น	กอง ศึกษาฯ
๗	โครงการก่อสร้างปรับปรุงศูนย์ พัฒนาเด็กเล็ก	เพื่อส่งเสริมให้เด็กมีความรู้ ทางด้านเทคโนโลยี	ก่อสร้างศูนย์ พัฒนาเด็กเล็ก	-	๖๐๐,๐๐๐	๖๐๐,๐๐๐	-	-	๑ แห่ง	มีสถานที่เหมาะสม ต่อการเรียน การสอนสำหรับเด็กเล็ก	กอง การศึกษา
๘	โครงการจัดงานวันเด็กแห่งชาติ	เพื่อส่งเสริมการจัดกิจกรรม ของเด็ก	เด็กและเยาวชน ตำบลบางตลาด	๕๐,๐๐๐	๕๐,๐๐๐	๕๐,๐๐๐	๕๐,๐๐๐	-	๑ โครงการ	เด็กได้มีความสามารถในการ แสดงออก และเกิดความ สามัคคี	กอง การศึกษา
๙	โครงการอบรมมัคคุเทศก์น้อย	เพื่อให้ความรู้และส่งเสริม เกี่ยวกับงานมัคคุเทศก์ ปลูกฝังอาชีพในอนาคต	เด็กและเยาวชน ตำบลบางตลาด	-	๑๕,๐๐๐	๑๕,๐๐๐	๑๕,๐๐๐	-	๑ โครงการ	เด็กได้มีความสามารถในการ แสดงออก	กอง การศึกษา
รวม ๙ โครงการ				๑,๐๑๐,๐๐๐	๑,๓๗๕,๐๐๐	๑,๓๗๕,๐๐๐	๗๗๕,๐๐๐	-			

รายละเอียดโครงการพัฒนา

แผนพัฒนาท้องถิ่น (พ.ศ. ๒๕๖๑ - ๒๕๖๕)

องค์การบริหารส่วนตำบลบางตลาด อำเภอคลองเขื่อน จังหวัดฉะเชิงเทรา

ยุทธศาสตร์จังหวัดที่ ๕ พัฒนาทุนทางสังคมและความมั่นคงสู่สังคมเป็นสุข

ยุทธศาสตร์การพัฒนาของ อบท. เขตจังหวัดที่ ๔ การพัฒนาด้านการส่งเสริมคุณภาพชีวิต การศึกษา ศิลปะ วัฒนธรรม ประเพณี ภูมิปัญญาท้องถิ่น และเทิดทูนพิทักษ์รักษาสถาบันชาติ

ยุทธศาสตร์ที่ ๔ การพัฒนาด้านการส่งเสริมคุณภาพชีวิต การศึกษา ศิลปะ วัฒนธรรม ประเพณี ภูมิปัญญาท้องถิ่น และเทิดทูนพิทักษ์รักษาสถาบันชาติ ศาสนา พระมหากษัตริย์

แบบ ผ.๐๒

๔.๔ แผนงานสาธารณสุข

ที่	โครงการ	วัตถุประสงค์	เป้าหมาย (ผลผลิตของโครงการ)	งบประมาณและที่มา					ตัวชี้วัด (KPI)	ผลที่คาดว่าจะ ได้รับ	หน่วยงานที่ รับผิดชอบ
				๒๕๖๑ (บาท)	๒๕๖๒ (บาท)	๒๕๖๓ (บาท)	๒๕๖๔ (บาท)	๒๕๖๕ (บาท)			
๑	โครงการป้องกันและควบคุม โรคพิษสุนัขบ้า	เพื่อรณรงค์และป้องกัน โรคพิษสุนัขบ้า	สนับสนุนการดำเนินการ ฉีดวัคซีนป้องกัน โรคพิษสุนัขบ้า	๒๐,๐๐๐	๒๐,๐๐๐	๒๐,๐๐๐	๒๐,๐๐๐	-	๑ โครงการ	สามารถควบคุมและป้องกัน โรคพิษสุนัขบ้าในตำบล	สำนักปลัด
๒	โครงการป้องกันและควบคุม โรคไข้เลือดออก	เพื่อควบคุมและป้องกันโรค ไข้เลือดออกในตำบล	จัดซื้อทรายอะเบทและกำจัด ยุงลายในตำบล	๒๐,๐๐๐	๒๐,๐๐๐	๒๐,๐๐๐	๒๐,๐๐๐	-	๑ โครงการ	ลดจำนวนผู้ป่วยโรค ไข้เลือดออกในตำบล	สำนักปลัด
๓	โครงการป้องกันและควบคุม โรคไข้หวัดนก	เพื่อควบคุมและป้องกันโรค ไข้หวัดนกในตำบล	จัดซื้อทรายอะเบทและกำจัด ยุงลายในตำบล	๒๐,๐๐๐	๒๐,๐๐๐	๒๐,๐๐๐	๒๐,๐๐๐	-	๑ โครงการ	ลดจำนวนผู้ป่วยโรค ไข้หวัดนกในตำบล	สำนักปลัด
๔	โครงการพัฒนาศักยภาพ ผู้สูงอายุและผู้พิการ	เพื่อเป็นการดูแลผู้สูงอายุ ผู้สูงอายุและผู้พิการและให้ ความรู้ในการดูแลสุขภาพ	จัดโครงการดูแลผู้สูงอายุและ ผู้พิการ	๖๐,๐๐๐	๓๐,๐๐๐	๓๐,๐๐๐	๓๐,๐๐๐	-	๑ โครงการ	ผู้สูงอายุและผู้พิการใน ตำบลมีสุขภาพแข็งแรง และสุขภาพดี	สำนักปลัด
๕	โครงการตรวจหาสารพิษตกค้าง ของเกษตรกร	เพื่อให้เกษตรกรมีสุขภาพ ที่แข็งแรงสมบูรณ์	จัดโครงการตรวจหาสารพิษ ในร่างการเกษตรกร	๓๐,๐๐๐	๓๐,๐๐๐	๓๐,๐๐๐	๓๐,๐๐๐	-	๑ ครั้ง	เกษตรกรมีสุขภาพที่แข็งแรง สมบูรณ์	สำนักปลัด

๔.๔ แผนงานสาธารณสุข

ที่	โครงการ	วัตถุประสงค์	เป้าหมาย (ผลผลิตของโครงการ)	งบประมาณและที่มา					ตัวชี้วัด (KPI)	ผลที่คาดว่าจะ ได้รับ	หน่วยงานที่ รับผิดชอบ
				๒๕๖๑ (บาท)	๒๕๖๒ (บาท)	๒๕๖๓ (บาท)	๒๕๖๔ (บาท)	๒๕๖๕ (บาท)			
๖	โครงการตรวจหาสารปนเปื้อน ในอาหาร	เพื่อให้เกษตรกรมีสุขภาพ ที่แข็งแรงสมบูรณ์	จัดโครงการตรวจหาสารพิษ ปนเปื้อนในอาหาร	๓๐,๐๐๐	๓๐,๐๐๐	๓๐,๐๐๐	๓๐,๐๐๐	-	๑ ครั้ง	เกษตรกรมีสุขภาพที่แข็งแรง สมบูรณ์	สำนักปลัด
๗	โครงการป้องกันปัญหาเด็กและ เยาวชนตั้งครรภ์ไม่พร้อม	เพื่อแก้ไขปัญหาเด็กและ เยาวชนในตำบล	เด็กและเยาวชน ตำบลบางตลาด	๕,๐๐๐	๑๐,๐๐๐	๑๐,๐๐๐	๑๐,๐๐๐	-	๑ โครงการ	ปัญหาเด็กและเยาวชน ในตำบลบางตลาด ลดน้อยลง	สำนักปลัด
๘	โครงการรณรงค์และป้องกัน โรคเอดส์	เพื่อควบคุมและป้องกันโรค เอดส์	อบรมให้ความรู้การป้องกัน โรคเอดส์	๒๐,๐๐๐	๑๐,๐๐๐	๑๐,๐๐๐	๑๐,๐๐๐	-	๑ โครงการ	ประชาชนมีความรู้ด้าน การป้องกันโรคเอดส์	สำนักปลัด
๙	โครงการรณรงค์ ล้างส้วมพร้อมกัน รับวันสงกรานต์	เพื่อทำความสะอาดและ ปรับปรุงส้วมสาธารณะ	ทำกิจกรรมร่วมกันรณรงค์และ ทำความสะอาดส้วมสาธารณะ และบริเวณรอบศาสนสถาน	๑๕,๐๐๐	๑๕,๐๐๐	๑๕,๐๐๐	๑๕,๐๐๐	-	๑ โครงการ	สร้างจิตสำนึกให้ประชาชน มีพฤติกรรมการใช้ส้วม ที่ถูกต้อง	สำนักปลัด
๑๐	โครงการรณรงค์ล้างมือป้องกัน การแพร่เชื้อโรค"น้องหนูมือสะอาด" ที่ดีและถูกต้อง แก่นักเรียน	เพื่อเสริมสร้างสุขอนามัย ที่ดีและถูกต้อง แก่นักเรียน	ให้ความรู้เกี่ยวกับการล้างมือ ๗ ขั้นตอนแก่นักเรียน	๑๐,๐๐๐	๑๐,๐๐๐	๑๐,๐๐๐	๑๐,๐๐๐	-	๑ โครงการ	สร้างนิสัยการล้างมืออย่าง ถูกต้องแก่นักเรียน	สำนักปลัด
๑๑	โครงการออกกำลังกายเพื่อสุขภาพ ขยับกายสบายชีวิ	เพื่อให้ประชาชนมีสุขภาพ แข็งแรงโดยการออกกำลังกาย อย่างสม่ำเสมอ	จัดกิจกรรมเดินแอโรบิค ประชาชนในตำบลบางตลาด จำนวน ๔๐ คน	๒๐,๐๐๐	๒๐,๐๐๐	๒๐,๐๐๐	๒๐,๐๐๐	-	๑ โครงการ	ผู้นวมกิจกรรมมีสุขภาพที่ดี มีร่างกายที่แข็งแรง	สำนักปลัด
๑๒	สนับสนุนกองทุนหลักประกันสุขภาพ ในระดับท้องถิ่นหรือพื้นที่ ตำบลบางตลาด	ให้เกิดการพัฒนาสุขภาพ ของคนในท้องถิ่นโดยการ บริหารจัดการอย่างมีส่วนร่วม	สนับสนุนการดำเนินงานของ หน่วยงานด้านสาธารณสุข ในด้านงบประมาณหรือด้านอื่น	๗๐,๐๐๐	๗๐,๐๐๐	๗๐,๐๐๐	๗๐,๐๐๐	-	๑ ตำบล	ประชาชนในพื้นที่ตำบล บางตลาด มีสุขภาพดี อย่างยั่งยืน	สำนักปลัด

๔.๔ แผนงานสาธารณสุข

ที่	โครงการ	วัตถุประสงค์	เป้าหมาย (ผลผลิตของโครงการ)	งบประมาณและที่มา					ตัวชี้วัด (KPI)	ผลที่คาดว่าจะ ได้รับ	หน่วยงานที่ รับผิดชอบ
				๒๕๖๑ (บาท)	๒๕๖๒ (บาท)	๒๕๖๓ (บาท)	๒๕๖๔ (บาท)	๒๕๖๕ (บาท)			
๑๓	โครงการรณรงค์และควบคุมโรคขาดสารไอโอดีน	เพื่อป้องกันและแก้ไขปัญหาโรคขาดสารไอโอดีน	ประชาชนตำบลบางตลาด	-	๒๐,๐๐๐	๒๐,๐๐๐	๒๐,๐๐๐	-	๑ ตำบล	การดำเนินการป้องกันและแก้ไขปัญหาโรคขาดสารไอโอดีนเป็นไปด้วยความเรียบร้อย	สำนักปลัด
๑๔	โครงการส่งเสริมและสนับสนุนการให้ความรู้เรื่องไอโอดีน	เพื่อป้องกันและแก้ไขปัญหาโรคขาดสารไอโอดีน	ประชาชนตำบลบางตลาด	-	๒๐,๐๐๐	๒๐,๐๐๐	๒๐,๐๐๐	-	๑ ตำบล	การดำเนินการป้องกันและแก้ไขปัญหาโรคขาดสารไอโอดีนเป็นไปด้วยความเรียบร้อย	สำนักปลัด
๑๕	โครงการสำรวจข้อมูลจำนวนสัตว์และชั้นทะเบียนสัตว์ ตามโครงการสัตว์ปลอดโรค คนปลอดภัยจากพิษสุนัขบ้าตามพระปณิธาน ศ.ดร.สมเด็จพระเจ้าลูกเธอเจ้าฟ้าจุฬาภรณวลัยลักษณ์ อัครราชกุมารี	เพื่อให้การดำเนินงานด้านการป้องกันโรคพิษสุนัขบ้าเป็นไปด้วยความเรียบร้อย	พื้นที่ตำบลบางตลาด	-	๑๐,๐๐๐	๑๐,๐๐๐	๑๐,๐๐๐	-	๑ โครงการ	การดำเนินการด้านการป้องกันโรคพิษสุนัขบ้าเป็นไปด้วยความเรียบร้อย	สำนักปลัด
๑๖	ขับเคลื่อนโครงการสัตว์ปลอดโรค คนปลอดภัยจากพิษสุนัขบ้าตามพระปณิธาน ศ.ดร.สมเด็จพระเจ้าลูกเธอเจ้าฟ้าจุฬาภรณวลัยลักษณ์ อัครราชกุมารี	เพื่อให้การดำเนินงานด้านการป้องกันโรคพิษสุนัขบ้าเป็นไปด้วยความเรียบร้อย	พื้นที่ตำบลบางตลาด	-	๒๐,๐๐๐	๒๐,๐๐๐	๒๐,๐๐๐	-	๑ โครงการ	การดำเนินการด้านการป้องกันโรคพิษสุนัขบ้าเป็นไปด้วยความเรียบร้อย	สำนักปลัด
รวม ๑๖ โครงการ				๓๒๐,๐๐๐	๓๕๕,๐๐๐	๓๕๕,๐๐๐	๓๕๕,๐๐๐	-			

รายละเอียดโครงการพัฒนา

แผนพัฒนาท้องถิ่น (พ.ศ. ๒๕๖๑ - ๒๕๖๕)

องค์การบริหารส่วนตำบลบางตลาด อำเภอคลองเขื่อน จังหวัดฉะเชิงเทรา

ยุทธศาสตร์จังหวัดที่ ๓ พัฒนาการท่องเที่ยวเชิงนิเวศและวัฒนธรรมได้มาตรฐาน

ยุทธศาสตร์การพัฒนาของ อปท. เขตจังหวัดที่ ๕ การพัฒนาด้านการส่งเสริมการลงทุน พาณิชยกรรม การท่องเที่ยว และการขนส่ง

ยุทธศาสตร์ที่ ๕ การพัฒนาด้านการส่งเสริมการลงทุน พาณิชยกรรม การท่องเที่ยว และการขนส่ง

แบบ ผ.๐๒

๕.๑ แผนงานสร้างความเข้มแข็งของชุมชน

ที่	โครงการ	วัตถุประสงค์	เป้าหมาย (ผลผลิตของโครงการ)	งบประมาณและที่มา					ตัวชี้วัด (KPI)	ผลที่คาดว่าจะ ได้รับ	หน่วยงานที่ รับผิดชอบ
				๒๕๖๑ (บาท)	๒๕๖๒ (บาท)	๒๕๖๓ (บาท)	๒๕๖๔ (บาท)	๒๕๖๕ (บาท)			
๑	สนับสนุน/อุดหนุน งบประมาณ สำหรับสินค้า (OTOP)	เพื่อให้กลุ่มผลิตสินค้ามี รายได้เพิ่มขึ้นจากการ จำหน่ายสินค้าและมีเงินทุน หมุนเวียน	สนับสนุนงบประมาณ ในการดำเนินงานตาม โครงการฯ	๒๐,๐๐๐.๐๐	๒๐,๐๐๐.๐๐	๒๐,๐๐๐.๐๐	๒๐,๐๐๐.๐๐	-	๑ ครั้ง/ปี	เกิดการกระตุ้นเศรษฐกิจ ในระดับชุมชน	สำนักปลัด
๒	ส่งเสริมสนับสนุนวิสาหกิจชุมชน	เพื่อมูลค่าให้กับผลผลิต ทางการเกษตร	สมาชิกโครงการ	๓๐,๐๐๐.๐๐	๓๐,๐๐๐.๐๐	๓๐,๐๐๐.๐๐	๓๐,๐๐๐.๐๐	-	๑ ครั้ง/ปี	สมาชิกในกลุ่มสามารถ ขยายผลผลิตได้ใน ราคาสูง	สำนักปลัด
๓	ก่อสร้างศูนย์ส่งเสริมอาชีพและ ผลิตภัณฑ์ชุมชน	เพื่อให้เกษตรกรมีสถานที่ใน การแลกเปลี่ยนผลผลิต เพิ่มขึ้น	ก่อสร้างอาคาร ศูนย์ส่งเสริมอาชีพฯ	-	๑,๐๐๐,๐๐๐.๐๐	-	-	-	๑ อาคาร	เกษตรกรได้รับการแลกเปลี่ยนเรียนรู้ เปลี่ยนเรียนวิชาความรู้ใหม่ๆ	กองช่าง
๔	ส่งเสริมอาชีพกลุ่มมะพร้าวน้ำหอม	จัดตั้งกลุ่มมะพร้าวน้ำหอม และ ส่งเสริมมะพร้าวหอมเป็นของดี ประจำตำบลบางตลาด	จัดตั้งกลุ่มและพัฒนา คุณภาพมะพร้าวน้ำหอม	๒๐,๐๐๐.๐๐	๒๐,๐๐๐.๐๐	๒๐,๐๐๐.๐๐	๒๐,๐๐๐.๐๐	-	๑ โครงการ	ผลผลิตมะพร้าวน้ำหอม มีคุณภาพมากขึ้นและ เกษตรกรมีคุณภาพชีวิต ที่ดีขึ้น	สำนักปลัด
๕	โครงการเตรียมความพร้อม เข้าสู่ประชาคมอาเซียน	ตอบสนองความต้องการตาม นโยบายต่างๆ ของจังหวัด	ดำเนินกิจกรรมเพื่อตอบสนอง ความต้องการในการให้บริการ แก่ประชาชนให้มากที่สุด	๑๐,๐๐๐.๐๐	๑๐,๐๐๐.๐๐	๑๐,๐๐๐.๐๐	๑๐,๐๐๐.๐๐	-	๑ โครงการ	ตอบสนองความต้องการ ของประชาชนได้มากกว่า ร้อยละ ๗๐	สำนักปลัด

๕.๑ แผนงานสร้างความเข้มแข็งของชุมชน

ที่	โครงการ	วัตถุประสงค์	เป้าหมาย (ผลผลิตของโครงการ)	งบประมาณและที่มา					ตัวชี้วัด (KPI)	ผลที่คาดว่าจะ ได้รับ	หน่วยงานที่ รับผิดชอบ
				๒๕๖๑ (บาท)	๒๕๖๒ (บาท)	๒๕๖๓ (บาท)	๒๕๖๔ (บาท)	๒๕๖๕ (บาท)			
๖	โครงการประชาสัมพันธ์ สถานที่ท่องเที่ยวในตำบล บางตลาด	เพื่อประชาสัมพันธ์สถานที่ ท่องเที่ยวให้กับประชาชน	จัดทำเอกสารประชาสัมพันธ์ ให้กับประชาชน	๕,๐๐๐.๐๐	๕,๐๐๐.๐๐	๕,๐๐๐.๐๐	๕,๐๐๐.๐๐	-	๑ ศูนย์ข้อมูล	ประชาชนได้รับทราบถึง ข้อมูลสถานที่ท่องเที่ยว	สำนักปลัด
๗	โครงการฝึกอบรมการจัดทำ แผนการท่องเที่ยว	เพื่อให้ข้อมูลกับนักท่องเที่ยว กับผู้มาท่องเที่ยว	เขตตำบลบางตลาด	๑๕,๐๐๐.๐๐	๑๕,๐๐๐.๐๐	๑๕,๐๐๐.๐๐	๑๕,๐๐๐.๐๐	-	๑ ครั้ง/ปี	เพื่อเป็นการส่งเสริม การท่องเที่ยวในตำบล	สำนักปลัด
๘	โครงการปรับปรุงตลาดน้ำ บ้านเกาะลัด หมู่ที่ ๒ และหมู่ที่ ๓	เพื่อให้เป็นสถานที่ท่องเที่ยว และรองรับท่องเที่ยว	ปรับปรุงภูมิทัศน์	-	๒๐๐,๐๐๐.๐๐	๒๐๐,๐๐๐.๐๐	-	-	๑ จุด	เพื่อเป็นสถานที่ที่ รองรับนักท่องเที่ยว	สำนักปลัด
รวม ๘ โครงการ				๑๐๐,๐๐๐.๐๐	๑,๓๐๐,๐๐๐.๐๐	๓๐๐,๐๐๐.๐๐	๑๐๐,๐๐๐.๐๐	-			

รายละเอียดโครงการพัฒนา

แผนพัฒนาท้องถิ่น (พ.ศ. ๒๕๖๑ - ๒๕๖๕)

องค์การบริหารส่วนตำบลบางตลาด อำเภอคลองเขื่อน จังหวัดฉะเชิงเทรา

ยุทธศาสตร์จังหวัดที่ ๓ พัฒนาการท่องเที่ยวเชิงนิเวศและวัฒนธรรมได้มาตรฐาน

ยุทธศาสตร์การพัฒนาของ อปท. เขตจังหวัดที่ ๕ การพัฒนาด้านการส่งเสริมการลงทุน พาณิชยกรรม การท่องเที่ยว และการขนส่ง

ยุทธศาสตร์ที่ ๕ การพัฒนาด้านการส่งเสริมการลงทุน พาณิชยกรรม การท่องเที่ยว และการขนส่ง

แบบ ผ.๐๒

๕.๒ แผนงานการเกษตร

ที่	โครงการ	วัตถุประสงค์	เป้าหมาย (ผลผลิตของโครงการ)	งบประมาณและที่มา					ตัวชี้วัด (KPI)	ผลที่คาดว่าจะ ได้รับ	หน่วยงานที่ รับผิดชอบ
				๒๕๖๑ (บาท)	๒๕๖๒ (บาท)	๒๕๖๓ (บาท)	๒๕๖๔ (บาท)	๒๕๖๕ (บาท)			
๑	โครงการฝึกอบรมและป้องกันการกำจัดศัตรูมะพร้าว	เพื่อให้เกษตรกรสามารถกำจัดศัตรูมะพร้าวได้อย่างถูกวิธี	อบรมเกษตรกรผู้ปลูกมะพร้าวภายในตำบลบางตลาดจำนวน ๕๐ ราย	๑๐,๐๐๐	๑๐,๐๐๐	๑๐,๐๐๐	๑๐,๐๐๐	-	๑ โครงการ	ประชาชนรู้จักวิธีการกำจัดศัตรูมะพร้าว	สำนักปลัด
๒	โครงการอุดหนุนงบประมาณให้กับศูนย์ถ่ายทอดเทคโนโลยีการเกษตร	เพื่อให้การดำเนินงานศูนย์มีประสิทธิภาพ	จัดหาข้อมูลเกี่ยวกับเทคโนโลยีการเกษตร	๒๐,๐๐๐	๒๐,๐๐๐	๒๐,๐๐๐	๒๐,๐๐๐	-	๑ โครงการ	เกษตรกรได้รับความรู้และมีช่องทางการทำรายได้เพิ่มมากขึ้น	สำนักปลัด
๓	โครงการฝึกอบรมกลุ่มสตรีกลุ่มผู้สนใจประกอบอาชีพ	เพื่อให้เกษตรกรมีความรู้ในการประกอบอาชีพ กลุ่มสตรี และกลุ่มที่สนใจ	อบรมให้ความรู้พร้อมสาธิตด้านอาชีพให้กับกลุ่มสตรีและผู้สนใจ	๑๐,๐๐๐	๑๐,๐๐๐	๑๐,๐๐๐	๑๐,๐๐๐	-	๑ โครงการ	เกษตรกรได้รับความรู้และมีช่องทางการทำรายได้เพิ่มมากขึ้น	สำนักปลัด
๔	โครงการส่งเสริมการใช้น้ำหมักชีวภาพ/ปุ๋ยชีวภาพตามแนวทางเกษตรอินทรีย์	เพื่อลดการใช้สารเคมีในพื้นที่อบต.บางตลาด	ให้ความรู้เกษตรกรในการทำน้ำหมักชีวภาพ/ปุ๋ยชีวภาพ	๒๐,๐๐๐	๒๐,๐๐๐	๒๐,๐๐๐	๒๐,๐๐๐	-	๑ โครงการ	เกษตรกรสามารถผลิตน้ำหมักชีวภาพ/ปุ๋ยชีวภาพได้และลดการใช้สารเคมี	สำนักปลัด
๕	โครงการอบรมให้ความรู้เกษตรกรทฤษฎีใหม่ตามแนวทางเศรษฐกิจพอเพียง	เพื่อให้เกษตรกรมีความรู้ในการทำเกษตรทฤษฎีใหม่ตามแนวทางเศรษฐกิจพอเพียง	อบรมให้ความรู้แก่เกษตรกรภายในตำบลบางตลาดจำนวน ๕๐ ราย	๒๐,๐๐๐	๒๐,๐๐๐	๒๐,๐๐๐	๒๐,๐๐๐	-	๑ โครงการ	เกษตรกรมีความรู้ความเข้าใจการทำเกษตรทฤษฎีใหม่ตามแนวทางเศรษฐกิจพอเพียง	สำนักปลัด

๕.๒ แผนงานการเกษตร

ที่	โครงการ	วัตถุประสงค์	เป้าหมาย (ผลผลิตของโครงการ)	งบประมาณและที่มา					ตัวชี้วัด (KPI)	ผลที่คาดว่าจะ ได้รับ	หน่วยงานที่ รับผิดชอบ
				๒๕๖๑ (บาท)	๒๕๖๒ (บาท)	๒๕๖๓ (บาท)	๒๕๖๔ (บาท)	๒๕๖๕ (บาท)			
๖	โครงการแก้ไขปัญหาดินเปรี้ยว	เพื่อให้เกษตรกรสามารถแก้ไขปัญหาดินเปรี้ยวได้ด้วยตนเอง	จัดฝึกอบรมให้ความรู้กลุ่มเกษตรกรที่ประสบปัญหาดินเปรี้ยว	๒๐,๐๐๐	๒๐,๐๐๐	๒๐,๐๐๐	๒๐,๐๐๐	-	๑ โครงการ	สามารถแก้ไขและลดปัญหาดินเปรี้ยวภายในตำบลได้	สำนักปลัด
๗	โครงการฝึกอบรมบรรจุกัญญาผลผลิต	เพื่อให้ประชาชนมีความรู้ด้านการบรรจุกัญญา	ประชาชนในเขตตำบลบางตลาด	๕,๐๐๐	๕,๐๐๐	๕,๐๐๐	๕,๐๐๐	-	๑ โครงการ	ประชาชนได้รับความรู้	สำนักปลัด
๘	โครงการฝึกอบรมด้านอาชีพ	เพื่อให้ประชาชนมีความรู้ด้านอาชีพที่เหมาะสมกับสภาพพื้นที่ตำบลบางตลาด	ประชาชนในเขตตำบลบางตลาด	๑๐,๐๐๐	๑๐,๐๐๐	๑๐,๐๐๐	๑๐,๐๐๐	-	๑ โครงการ	ประชาชนมีความรู้ด้านอาชีพที่เหมาะสมกับสภาพพื้นที่ตำบลบางตลาด	สำนักปลัด
รวม ๘ โครงการ				๑๑๕,๐๐๐	๑๑๕,๐๐๐	๑๑๕,๐๐๐	๑๑๕,๐๐๐	-			

รายละเอียดโครงการพัฒนา

แผนพัฒนาท้องถิ่น (พ.ศ. ๒๕๖๑ - ๒๕๖๕)

องค์การบริหารส่วนตำบลบางตลาด อำเภอคลองเขื่อน จังหวัดฉะเชิงเทรา

ยุทธศาสตร์จังหวัดที่ ๕ พัฒนาทุนทางสังคมและความมั่นคงสู่สังคมเป็นสุข

ยุทธศาสตร์การพัฒนาของ อปท. เขตจังหวัดที่ ๖ การพัฒนาด้านการบริการกิจการบ้านเมืองและสังคมที่ดี

ยุทธศาสตร์ที่ ๖ การพัฒนาด้านการบริการกิจการบ้านเมืองและสังคมที่ดี

แบบ ผ.๐๒

(๖.๑ แผนงานบริหารงานทั่วไป)

ที่	โครงการ	วัตถุประสงค์	เป้าหมาย (ผลผลิตของโครงการ)	งบประมาณและที่มา					ตัวชี้วัด (KPI)	ผลที่คาดว่าจะ ได้รับ	หน่วยงานที่ รับผิดชอบ
				๒๕๖๑ (บาท)	๒๕๖๒ (บาท)	๒๕๖๓ (บาท)	๒๕๖๔ (บาท)	๒๕๖๕ (บาท)			
๑	โครงการประชุมประชาคม การจัดทำแผนพัฒนาท้องถิ่น	เพื่อส่งเสริมการมีส่วนร่วมของ ประชาชนในการร่วมคิด ร่วมทำ ร่วมแก้ไขปัญหา และปรึกษาหารือในการพัฒนา- ท้องถิ่นของประชาชน	จัดประชุมประชาคม ในระดับหมู่บ้าน/ชุมชน และระดับตำบล	๓๐,๐๐๐	๓๐,๐๐๐	๓๐,๐๐๐	๓๐,๐๐๐	๓๐,๐๐๐	๑ โครงการ	ประชาชนมีส่วนร่วมในการ จัดทำแผนพัฒนาท้องถิ่น เพื่อการพัฒนาที่เรียงลำดับ ความสำคัญและความเร่งด่วน ของปัญหา	สำนักปลัด
๒	โครงการเวทีสาธารณะ เพื่อรับฟังความคิดเห็น ของประชาชน	เพื่อรับฟังความคิดเห็นของ ประชาชนในพื้นที่ตำบล- บางตลาด	ประชาชนในเขตตำบล- บางตลาด	๒๐,๐๐๐	๒๐,๐๐๐	๒๐,๐๐๐	๒๐,๐๐๐	-	๑ โครงการ	ได้รับฟังความคิดเห็นของ ประชาชนในพื้นที่ตำบล- บางตลาด	สำนักปลัด
๓	โครงการประชาสัมพันธ์ ข้อมูลข่าวสารของพื้นที่ตำบล- บางตลาด	เพื่อให้ทราบถึงปัญหาของ ประชาชนภายในตำบล	จัดกิจกรรมพบปะประชาชน	๒๐,๐๐๐	๒๐,๐๐๐	๒๐,๐๐๐	๒๐,๐๐๐	-	๑ โครงการ	ให้ อบต. ทราบถึงปัญหาที่ เกิดขึ้นกับประชาชน ภายในตำบล	สำนักปลัด
๔	โครงการอบต. เคลื่อนที่	เพื่อให้บริการแก่ประชาชนได้ รับบริการอย่างทั่วถึง	ภายในตำบลบางตลาดและ พื้นที่ใกล้เคียง	๕,๐๐๐	๕,๐๐๐	๕,๐๐๐	๕,๐๐๐	-	๑ โครงการ	ประชาชนได้รับการบริการ อย่างรวดเร็ว	สำนักปลัด

(๖.๑ แผนงานบริหารงานทั่วไป)

ที่	โครงการ	วัตถุประสงค์	เป้าหมาย (ผลผลิตของโครงการ)	งบประมาณและที่มา					ตัวชี้วัด (KPI)	ผลที่คาดว่าจะ ได้รับ	หน่วยงานที่ รับผิดชอบ
				๒๕๖๑ (บาท)	๒๕๖๒ (บาท)	๒๕๖๓ (บาท)	๒๕๖๔ (บาท)	๒๕๖๕ (บาท)			
๕	โครงการส่งเสริมการมีส่วนร่วม ของประชาชนในการ เสริมสร้างความสมานฉันท์ ในชุมชน	เพื่อให้ประชาชนมีความเข้าใจ ในหน้าที่พลเมืองและส่งเสริม ความปรองดองสมานฉันท์ ในชุมชน	จัดอบรมให้ความรู้ เกี่ยวกับหน้าที่พลเมือง	๑๐,๐๐๐	๑๐,๐๐๐	๑๐,๐๐๐	๑๐,๐๐๐	-	๑ โครงการ	ประชาชนสามารถดำเนิน ชีวิตได้อย่างมีความสุข	สำนักปลัด
๖	ค่าใช้จ่ายในการเลือกตั้งท้องถิ่น	เพื่อให้ประชาชนได้มีสิทธิ ในการเลือกตั้งท้องถิ่น	ประชาชนมีส่วนร่วม ทางการเมือง	๕๐,๐๐๐	๔๐๐,๐๐๐	๔๐๐,๐๐๐	๔๐๐,๐๐๐	-	๑ ตำบล	มีผู้มาใช้สิทธิเพิ่มมากขึ้น ร้อยละ ๒๕	สำนักปลัด
๗	ค่าใช้จ่ายในการเลือกตั้งทั่วไป	เพื่อให้ประชาชนได้มีสิทธิ ในการเลือกตั้งท้องถิ่น	ประชาชนมีส่วนร่วม ทางการเมือง	-	-	๓๐๐,๐๐๐	๓๐๐,๐๐๐	-	๑ ตำบล	มีผู้มาใช้สิทธิเพิ่มมากขึ้น ร้อยละ ๒๕	สำนักปลัด
๗	โครงการส่งเสริมประชาธิปไตย ในชุมชน	เพื่อให้ประชาชนมีความรู้ ความเข้าใจในการ ปกครองระบอบ ประชาธิปไตยม	จัดอบรมให้ความรู้ในการ ปกครองระบอบ- ประชาธิปไตยม	๑๐,๐๐๐	๑๐,๐๐๐	๑๐,๐๐๐	๑๐,๐๐๐	-	๑ โครงการ	ประชาชนมีความเข้าใจใน การปกครองระบอบ ประชาธิปไตยม	สำนักปลัด
๘	โครงการสนับสนุนการ บันทึกข้อมูลในระบบคอมพิวเตอร์	เพื่อเพิ่มประสิทธิภาพในการ บริหารงานของ อบต.	เพื่อเพิ่มประสิทธิภาพในการ บริหารงานของ อบต.	๕,๐๐๐	๕,๐๐๐	๕,๐๐๐	๕,๐๐๐	-	๑ ตำบล	การบริหารงานของ อบต.มีประสิทธิภาพมาก ยิ่งขึ้น	สำนักปลัด
๙	โครงการจัดทำแผนที่ภาษี และทะเบียนทรัพย์สินฯ	เพื่อให้มีเครื่องมือในการจัดเก็บ ภาษีอย่างถูกต้อง	จัดทำแผนที่ภาษีทั้งตำบล	๕๐๐,๐๐๐	๕๐๐,๐๐๐	๕๐๐,๐๐๐	๕๐๐,๐๐๐	-	๑ โครงการ	มีเครื่องมือในการจัดเก็บ- ภาษี	กองคลัง

(๖.๑ แผนงานบริหารงานทั่วไป)

ที่	โครงการ	วัตถุประสงค์	เป้าหมาย (ผลผลิตของโครงการ)	งบประมาณและที่มา					ตัวชี้วัด (KPI)	ผลที่คาดว่าจะ ได้รับ	หน่วยงานที่ รับผิดชอบ
				๒๕๖๑ (บาท)	๒๕๖๒ (บาท)	๒๕๖๓ (บาท)	๒๕๖๔ (บาท)	๒๕๖๕ (บาท)			
๑๐	โครงการเพิ่มประสิทธิภาพการจัดเก็บรายได้	เพื่อเป็นการอำนวยความสะดวกให้กับประชาชน	ออกเก็บภาษีเคสอื่นที่ทั้ง ๗ หมู่บ้าน	๕,๐๐๐	๕,๐๐๐	๕,๐๐๐	๕,๐๐๐	-	๑ โครงการ	ประชาชนได้รับความสะดวกมากยิ่งขึ้น	กองคลัง
๑๑	โครงการประชาสัมพันธ์การจัดเก็บรายได้	เพื่อให้ประชาชนได้รับทราบถึงการชำระภาษี	ภายในตำบลบางตลาด	๑๐,๐๐๐	๒๐,๐๐๐	๓๐,๐๐๐	๕๐,๐๐๐	-	๑ โครงการ	ประชาชนได้รับความรู้เกี่ยวกับการชำระภาษี	กองคลัง
๑๒	โครงการรณรงค์สร้างแรงจูงใจเพื่อเร่งการชำระภาษี	เพื่อให้ประชาชนให้ความสำคัญของการชำระภาษีและทราบถึงกฎหมายเกี่ยวกับหน้าที่ในการชำระภาษี	ประชาชนในเขตตำบลบางตลาด	๑๐,๐๐๐	๑๐,๐๐๐	๑๐,๐๐๐	๑๐,๐๐๐	-	๑ โครงการ	อัตราภาษีค้างชำระลดลง	กองคลัง
๑๓	โครงการอบรม/สัมมนาและศึกษาดูงานของผู้บริหารสมาชิกสภา ข้าราชการ และพนักงานจ้างของ อบต.บางตลาด	เพิ่มศักยภาพและขีดความสามารถ	จัดโครงการฝึกอบรมและศึกษาดูงาน	๑๐๐,๐๐๐	๑๐๐,๐๐๐	๑๐๐,๐๐๐	๑๐๐,๐๐๐	-	๑ โครงการ	ผู้บริหาร/สมาชิก/ข้าราชการและพนักงานจ้างมีความรู้ความสามารถมากขึ้น	สำนักปลัด
๑๔	โครงการฝึกอบรมพัฒนาบุคลากรท้องถิ่น	เพื่อให้ผู้เข้าร่วมอบรมได้พัฒนาองค์ความรู้	จัดฝึกอบรมให้ความรู้	๕๐,๐๐๐	๕๐,๐๐๐	๕๐,๐๐๐	๕๐,๐๐๐	-	๑ โครงการ	ผู้บริหาร/สมาชิก/ข้าราชการและพนักงานจ้างมีความรู้ความสามารถมากขึ้น	สำนักปลัด
๑๕	ค่าตอบแทนสำหรับผู้ปฏิบัติงานอันเป็นประโยชน์สำหรับ อบท.	เพื่อเพิ่มประสิทธิภาพในการบริหารงานของ อบต.	เพื่อเพิ่มประสิทธิภาพในการบริหารงานของ อบต.	๕๐,๐๐๐	๕๐,๐๐๐	๕๐,๐๐๐	๕๐,๐๐๐	-	๑ ตำบล	การบริหารงานของ อบต.มีประสิทธิภาพมากยิ่งขึ้น	สำนักปลัด

(๖.๑ แผนงานบริหารงานทั่วไป)

ที่	โครงการ	วัตถุประสงค์	เป้าหมาย (ผลผลิตของโครงการ)	งบประมาณและที่มา					ตัวชี้วัด (KPI)	ผลที่คาดว่าจะ ได้รับ	หน่วยงานที่ รับผิดชอบ
				๒๕๖๑ (บาท)	๒๕๖๒ (บาท)	๒๕๖๓ (บาท)	๒๕๖๔ (บาท)	๒๕๖๕ (บาท)			
๑๖	ค่าใช้จ่ายสำหรับเดินทางไปราชการของพนักงานและลูกจ้างของ อบต.บางตลาด	เผยแพร่ข้อมูลข่าวสารของ อบต.ให้ประชาชนได้รับทราบข้อมูล	จัดตั้งศูนย์ข้อมูลข่าวสารประจำตำบล	๒๐,๐๐๐	๒๐,๐๐๐	๒๐,๐๐๐	๒๐,๐๐๐	-	๑ ศูนย์ข้อมูล	มีศูนย์ข้อมูลข่าวสารให้บริการประชาชน	สำนักปลัด
๑๗	โครงการติดตั้งระบบกระจายข่าวข่าวไร้สาย	เพื่อเผยแพร่ข้อมูลข่าวสารของ อบต. ผ่านระบบกระจายข่าวไร้สาย	ติดตั้งระบบกระจายข่าวไร้สาย ๓ จุด	๒๐๐,๐๐๐	๒๐๐,๐๐๐	๒๐๐,๐๐๐	๒๐๐,๐๐๐	-	๓ จุด	ประชาชนสามารถรับทราบข้อมูลข่าวสารได้ทันทั่วทั้ง	สำนักปลัด
๑๘	โครงการพัฒนาระบบเว็บไซต์ของ อบต.บางตลาด	เพื่อเพิ่มช่องทางการให้บริการข้อมูลข่าวสารแก่ประชาชน	จัดทำเว็บไซต์ของ อบต.บางตลาด	๓๐,๐๐๐	๒๐,๐๐๐	๒๐,๐๐๐	๒๐,๐๐๐	-	๑ เว็บไซต์	ประชาชนสามารถรับทราบข้อมูลข่าวสารได้ในระบบออนไลน์	สำนักปลัด
๑๙	โครงการสำรวจความพึงพอใจต่อการให้บริการประชาชนของ อบต.บางตลาด	เพื่อทราบข้อมูลความพึงพอใจต่อการให้บริการของ อบต.	ทำการสำรวจความพึงพอใจจากประชาชนในพื้นที่ อบต.บางตลาด	๓๐,๐๐๐	๓๐,๐๐๐	๓๐,๐๐๐	๓๐,๐๐๐	-	๑ โครงการ	อบต.ได้รับทราบผลการพึงพอใจจากประชาชนในพื้นที่	สำนักปลัด
๒๐	ค่าตอบแทนสำหรับผู้ปฏิบัติงานนอกเวลาราชการ	เพื่อเพิ่มประสิทธิภาพในการบริหารงานของ อบต.	เพื่อเพิ่มประสิทธิภาพในการบริหารงานของ อบต.	๑๐,๐๐๐	๑๐,๐๐๐	๑๐,๐๐๐	๑๐,๐๐๐	-	๑ โครงการ	การบริหารงานของ อบต.มีประสิทธิภาพมากยิ่งขึ้น	สำนักปลัด
๒๑	ค่าตอบแทนสำหรับผู้ปฏิบัติงานอันเป็นประโยชน์สำหรับ อบต.	เพื่อเพิ่มประสิทธิภาพในการบริหารงานของ อบต.	เพื่อเพิ่มประสิทธิภาพในการบริหารงานของ อบต.	๒๐,๐๐๐	๒๐,๐๐๐	๒๐,๐๐๐	๒๐,๐๐๐	-	๑ โครงการ	การบริหารงานของ อบต.มีประสิทธิภาพมากยิ่งขึ้น	ทุกส่วนราชการ

(๖.๑ แผนงานบริหารงานทั่วไป)

ที่	โครงการ	วัตถุประสงค์	เป้าหมาย (ผลผลิตของโครงการ)	งบประมาณและที่มา					ตัวชี้วัด (KPI)	ผลที่คาดว่าจะ ได้รับ	หน่วยงานที่ รับผิดชอบ
				๒๕๖๑ (บาท)	๒๕๖๒ (บาท)	๒๕๖๓ (บาท)	๒๕๖๔ (บาท)	๒๕๖๕ (บาท)			
๒๒	จัดศูนย์ข้อมูลข่าวสารของ องค์การบริหารส่วนตำบลบางตลาด	เผยแพร่ข้อมูลข่าวสารของ อบต.ให้ประชาชนได้รับทราบ ข้อมูล	จัดตั้งศูนย์ข้อมูลข่าวสาร ประจำตำบล	๒๐,๐๐๐	๒๐,๐๐๐	๒๐,๐๐๐	๒๐,๐๐๐	-	๑ ศูนย์	มีศูนย์ข้อมูลข่าวสารให้ บริการประชาชน	ทุกส่วน ราชการ
๒๓	คำบำรุงรักษาและซ่อมแซม	เพื่อบำรุงรักษาและซ่อมแซม ทรัพย์สินของทางราชการ เพื่อให้ใช้งานได้ตามปกติ	คำบำรุงรักษาและซ่อมแซม ทรัพย์สินของราชการ อบต.บางตลาด	๒๐,๐๐๐	๒๐,๐๐๐	๒๐,๐๐๐	๒๐,๐๐๐	-	๑ โครงการ	การให้บริการข้อมูลข่าว สารของ อบต. เกิดความ มีประสิทธิภาพมากขึ้น	ทุกส่วน ราชการ
๒๔	รายจ่ายเพื่อให้ได้มาซึ่งบริการ	เพื่อให้การปฏิบัติงานราชการ เป็นไปอย่างมีประสิทธิภาพ	อบต.บางตลาด	๕๐,๐๐๐	๕๐,๐๐๐	๕๐,๐๐๐	๕๐,๐๐๐	-	๑ ตำบล	การปฏิบัติงานราชการ เป็นไปอย่างมีประสิทธิภาพ	ทุกส่วน ราชการ
๒๕	โครงการรับรองและพิธีการ	เพื่อรับรองบุคคล/คณะบุคคล ในการนิเทศงาน ตรวจงาน ฯลฯ	เพื่อเพิ่มประสิทธิภาพในการ บริหารงานของ อบต.	๒๐,๐๐๐	๒๐,๐๐๐	๒๐,๐๐๐	๒๐,๐๐๐	-	๑ ตำบล	การบริหารงานของ อบต. มีประสิทธิภาพมาก ยิ่งขึ้น	ทุกส่วน ราชการ
๒๖	วัสดุสำนักงาน	เพื่อเพิ่มศักยภาพในการ ปฏิบัติงานของ อบต. บางตลาด	อบต.บางตลาด	๕๐,๐๐๐	๕๐,๐๐๐	๕๐,๐๐๐	๕๐,๐๐๐	-	๑ ตำบล	การปฏิบัติงานของ พนักงาน อบต.บางตลาด มีประสิทธิภาพมากขึ้น	ทุกส่วน ราชการ
๒๗	วัสดุโฆษณาและเผยแพร่	เพื่อประชาสัมพันธ์และ โฆษณา เผยแพร่ แผ่นพับ ใบปลิว ฯลฯ	สำหรับการปฏิบัติงาน ของ อบต.บางตลาด	๒๐,๐๐๐	๒๐,๐๐๐	๒๐,๐๐๐	๒๐,๐๐๐	-	๔ ครั้ง/ปี	ประชาชนสามารถรับ รู้ข้อมูลข่าวสารของ อบต.ได้มากขึ้น	ทุกส่วน ราชการ

(๖.๑ แผนงานบริหารงานทั่วไป)

ที่	โครงการ	วัตถุประสงค์	เป้าหมาย (ผลผลิตของโครงการ)	งบประมาณและที่มา					ตัวชี้วัด (KPI)	ผลที่คาดว่าจะ ได้รับ	หน่วยงานที่ รับผิดชอบ
				๒๕๖๑ (บาท)	๒๕๖๒ (บาท)	๒๕๖๓ (บาท)	๒๕๖๔ (บาท)	๒๕๖๕ (บาท)			
๒๘	วัสดุคอมพิวเตอร์	เพื่อเพิ่มศักยภาพในการปฏิบัติงานของ อบต. บางตลาด	สำหรับการปฏิบัติงานของ อบต.บางตลาด	๕๐,๐๐๐	๕๐,๐๐๐	๕๐,๐๐๐	๕๐,๐๐๐	-	๔ ครั้ง/ปี	การปฏิบัติงานของพนักงาน อบต.บางตลาด มีประสิทธิภาพมากขึ้น	ทุกส่วน ราชการ
๒๙	วัสดุงานบ้านงานครัว	เพื่อเพิ่มศักยภาพในการปฏิบัติงานของ อบต. บางตลาด	สำหรับการปฏิบัติงานของ อบต.บางตลาด	๓๐,๐๐๐	๓๐,๐๐๐	๓๐,๐๐๐	๓๐,๐๐๐	-	๔ ครั้ง/ปี	การปฏิบัติงานของพนักงาน อบต.บางตลาด มีประสิทธิภาพมากขึ้น	ทุกส่วน ราชการ
๓๐	วัสดุเชื้อเพลิงและหล่อลื่น	เพื่อเพิ่มศักยภาพในการปฏิบัติงานของ อบต. บางตลาด	สำหรับการปฏิบัติงานของ อบต.บางตลาด	๕๐,๐๐๐	๕๐,๐๐๐	๕๐,๐๐๐	๕๐,๐๐๐	-	๑๒ เดือน	การปฏิบัติงานของพนักงาน อบต.บางตลาด มีประสิทธิภาพมากขึ้น	ทุกส่วน ราชการ
๓๑	วัสดุยานพาหนะและขนส่ง	เพื่อเพิ่มศักยภาพในการปฏิบัติงานของ อบต. บางตลาด	สำหรับการปฏิบัติงานของ อบต.บางตลาด	๑๐,๐๐๐	๑๐,๐๐๐	๑๐,๐๐๐	๑๐,๐๐๐	-	๔ ครั้ง/ปี	การปฏิบัติงานของพนักงาน อบต.บางตลาด มีประสิทธิภาพมากขึ้น	ทุกส่วน ราชการ
๓๒	วัสดุไฟฟ้าและวิทยุ	เพื่อเพิ่มศักยภาพในการปฏิบัติงานของ อบต. บางตลาด	สำหรับการปฏิบัติงานของ อบต.บางตลาด	-	๓๐,๐๐๐	๓๐,๐๐๐	๓๐,๐๐๐	-	๑ ครั้ง/ปี	การปฏิบัติงานของพนักงาน อบต.บางตลาด มีประสิทธิภาพมากขึ้น	กองช่าง
๓๓	วัสดุก่อสร้าง	เพื่อเพิ่มศักยภาพในการปฏิบัติงานของ อบต. บางตลาด	สำหรับการปฏิบัติงานของ อบต.บางตลาด	-	๓๕๐,๐๐๐	๕๐,๐๐๐	๕๐,๐๐๐	-	๑ ครั้ง/ปี	การปฏิบัติงานของพนักงาน อบต.บางตลาด มีประสิทธิภาพมากขึ้น	กองช่าง
๓๔	วัสดุการเกษตร	เพื่อใช้ในแผนงานการเกษตร	สำหรับการปฏิบัติงานของ อบต.บางตลาด	-	๒๐,๐๐๐	๒๐,๐๐๐	๒๐,๐๐๐	-	ร้อยละ ของการ ดำเนินงาน	การปฏิบัติงานของพนักงาน อบต.บางตลาด มีประสิทธิภาพมากขึ้น	กองช่าง

(๖.๑ แผนงานบริหารงานทั่วไป)

ที่	โครงการ	วัตถุประสงค์	เป้าหมาย (ผลผลิตของโครงการ)	งบประมาณและที่มา					ตัวชี้วัด (KPI)	ผลที่คาดว่าจะ ได้รับ	หน่วยงานที่ รับผิดชอบ
				๒๕๖๑ (บาท)	๒๕๖๒ (บาท)	๒๕๖๓ (บาท)	๒๕๖๔ (บาท)	๒๕๖๕ (บาท)			
๓๕	ค่าสาธารณูปโภค	เพื่อเพิ่มศักยภาพในการปฏิบัติงานของ อบต.บางตลาด	ค่าไฟฟ้า ค่าน้ำประปา ค่าบริการโทรศัพท์ ค่าบริการไปรษณีย์ ค่าบริการสื่อสารและ โทรคมนาคม	๑๐๐,๐๐๐	๑๐๐,๐๐๐	๑๐๐,๐๐๐	๑๐๐,๐๐๐	-	๑๒ เดือน	การปฏิบัติงานของ พนักงาน อบต.บางตลาด มีประสิทธิภาพมากขึ้น	ทุกส่วน ราชการ
๓๖	โครงการตักน้ำดื่ม ติดตั้งที่ศาลาประชาคม หมู่ ๔	เพื่อให้ประชาชนมีน้ำ เพื่อการบริโภค	ขนาด ๑๐๐ ลิตร ติดตั้งที่ศาลาประชาคม หมู่ที่ ๔	-	-	๓๗,๐๐๐	๓๗,๐๐๐	-	ร้อยละ ของ ประชา ได้รับประโยชน์	ประชาชนมีน้ำ เพื่อการบริโภค อย่างสะดวก	กองช่าง
๓๖	ค่าเช่าที่ธรณีสงฆ์	เพื่อจ่ายเป็นค่าเช่าที่ดิน ของวัด เพื่อประโยชน์ทาง ราชการ	ค่าเช่าที่ธรณีสงฆ์ของ วัดคู้งกร่าง	๑๘,๐๐๐	๑๘,๐๐๐	๑๘,๐๐๐	๑๘,๐๐๐	-	อบต.	เกิดการบริหารจัดการ และประโยชน์แก่ทาง ราชการ	สำนักปลัด/ กองคลัง
๓๗	โครงการบริหารงานตามหลัก- ธรรมาภิบาล	เพื่อให้บุคลากรในองค์กร ได้ยึดถือปฏิบัตินำไปสู่การ บริการประชาชนได้อย่างมี ประสิทธิภาพ โปร่งใส ตรวจสอบได้	อบรมให้ความรู้และจัดทำ บันทึกข้อตกลงในการ ปฏิบัติราชการ	-	๕๐,๐๐๐	๕๐,๐๐๐	๕๐,๐๐๐	-	๑ โครงการ	การปฏิบัติราชการมีประสิทธิภาพ มากขึ้น ประชาชนได้รับ มีความพึงพอใจ	ทุกส่วน ราชการ
๓๘	โครงการพัฒนาเพิ่มประสิทธิภาพ ในการปฏิบัติหน้าที่	เพื่อให้บุคลากรในองค์กร ตระหนักถึงการปฏิบัติงาน ตามภาระหน้าที่ให้มีความ โปร่งใส ตรวจสอบได้ เพื่อประโยชน์สุขของประชาชน	อบรมให้ความรู้บุคลากร ในหน่วยงาน	-	๑๕,๐๐๐	๑๕,๐๐๐	๑๕,๐๐๐	-	๑ โครงการ	บุคลากรมีความตระหนัก ในการปฏิบัติงานตาม ภาระหน้าที่ให้มีความ โปร่งใส ตรวจสอบได้	ทุกส่วน ราชการ

(๖.๑ แผนงานบริหารงานทั่วไป)

ที่	โครงการ	วัตถุประสงค์	เป้าหมาย (ผลผลิตของโครงการ)	งบประมาณและที่มา					ตัวชี้วัด (KPI)	ผลที่คาดว่าจะ ได้รับ	หน่วยงานที่ รับผิดชอบ
				๒๕๖๑ (บาท)	๒๕๖๒ (บาท)	๒๕๖๓ (บาท)	๒๕๖๔ (บาท)	๒๕๖๕ (บาท)			
๓๙	โครงการสร้างจิตสำนึกและ ความตระหนักในการต่อต้าน การทุจริต	เพื่อให้บุคลากรตระหนัก เรื่องการต่อต้านการทุจริต	อบรมให้ความรู้บุคลากร ในหน่วยงาน	-	๑๐,๐๐๐	๑๐,๐๐๐	๑๐,๐๐๐	-	๑ โครงการ	บุคลากรมีความตระหนัก เรื่องการต่อต้านการทุจริต	ทุกส่วน ราชการ
๔๐	โครงการส่งเสริมอนุรักษ์ ป่าชุมชน ทรัพยากรธรรมชาติและสิ่งแวดล้อม แหล่งท่องเที่ยว พัฒนาและปรับปรุง ภูมิทัศน์ ประจำปีงบประมาณ ๒๕๖๒	เพื่อการอนุรักษ์ ป่าชุมชน ทรัพยากรธรรมชาติและ สิ่งแวดล้อมในท้องถิ่น	อบรมให้ความรู้บุคลากร ในหน่วยงานด้าน การอนุรักษ์ทรัพยากร- ธรรมชาติ	-	๑๐,๐๐๐	๑๐,๐๐๐	๑๐,๐๐๐	-	๑ โครงการ	สามารถอนุรักษ์ ป่าชุมชน ทรัพยากรธรรมชาติและ สิ่งแวดล้อมในท้องถิ่น	ทุกส่วน ราชการ
๔๑	โครงการส่งเสริมครอบครัว เศรษฐกิจพอเพียง	เพื่อส่งเสริมเศรษฐกิจ พอเพียงในชุมชน	ประชาชนตำบลบางตลาด ทั้ง ๗ หมู่บ้าน	-	๑๕,๐๐๐	๑๐,๐๐๐	๑๐,๐๐๐	-	๑ โครงการ	มีการส่งเสริมเศรษฐกิจ พอเพียงในชุมชน	สำนักปลัด
๔๒	โครงการสร้างอาชีพ สร้างรายได้ ตามแนวทางเศรษฐกิจพอเพียง	เพื่อส่งเสริมอาชีพสร้าง รายได้ให้คนในชุมชน	ประชาชนตำบลบางตลาด ทั้ง ๗ หมู่บ้าน	-	๒๐,๐๐๐	๒๐,๐๐๐	๒๐,๐๐๐	-	๑ โครงการ	มีการส่งเสริมอาชีพสร้าง รายได้ให้คนในชุมชน	สำนักปลัด
๔๓	โครงการคุณธรรมसानสายใย ครอบครัว	เพื่อส่งเสริมคุณธรรม सानสายใยครอบครัว	ประชาชนตำบลบางตลาด ทั้ง ๗ หมู่บ้าน	-	๑๕,๐๐๐	๑๕,๐๐๐	๑๕,๐๐๐	-	๑ โครงการ	มีการส่งเสริมคุณธรรม सानสายใยครอบครัว	สำนักปลัด
๔๔	กิจกรรมส่งเสริมสภาเด็กและ เยาวชนต่อต้านการทุจริต	เพื่อส่งเสริมกิจกรรม สภาเด็กและเยาวชน	สภาเด็กและเยาวชนตำบล บางตลาด	-	๕,๐๐๐	๕,๐๐๐	๕,๐๐๐	-	๑ โครงการ	มีการส่งเสริมกิจกรรม สภาเด็กและเยาวชน	กอง การศึกษา

(๖.๑ แผนงานบริหารงานทั่วไป)

ที่	โครงการ	วัตถุประสงค์	เป้าหมาย (ผลผลิตของโครงการ)	งบประมาณและที่มา					ตัวชี้วัด (KPI)	ผลที่คาดว่าจะ ได้รับ	หน่วยงานที่ รับผิดชอบ
				๒๕๖๑ (บาท)	๒๕๖๒ (บาท)	๒๕๖๓ (บาท)	๒๕๖๔ (บาท)	๒๕๖๕ (บาท)			
๔๕	โครงการเยาวชนสัมพันธ์เพื่ออนุรักษ์ทรัพยากรธรรมชาติและสิ่งแวดล้อม	เพื่อส่งเสริมให้เยาวชน รื้ออนุรักษ์ทรัพยากรธรรมชาติและสิ่งแวดล้อม	เยาวชนตำบลบางตลาด	-	๑๐,๐๐๐	๑๐,๐๐๐	๑๐,๐๐๐	-	๑ โครงการ	มีการส่งเสริมให้เยาวชน รื้ออนุรักษ์ทรัพยากรธรรมชาติและสิ่งแวดล้อม	สำนักปลัด
๔๖	โครงการสร้างจิตสำนึกราชการไทย-ใสสะอาด	เพื่อสร้างจิตสำนึกราชการไทย-ใสสะอาด	บุคลากรในหน่วยงาน	-	๑๐,๐๐๐	๑๐,๐๐๐	๑๐,๐๐๐	-	๑ โครงการ	มีการสร้างจิตสำนึก ราชการไทยใสสะอาด	ทุกส่วน ราชการ
๔๗	การจัดบริการสาธารณะและการบริการประชาชนเพื่อให้เกิดความพึงพอใจ	เพื่อสร้างความพึงพอใจ ในการให้บริการประชาชน	การให้บริการประชาชน เพื่อให้เกิดความพึงพอใจ สูงสุด	-	๕,๐๐๐	๕,๐๐๐	๕,๐๐๐	-	๑ โครงการ	มีการสร้างความพึงพอใจ ในการให้บริการ ประชาชน	ทุกส่วน ราชการ
๔๘	โครงการลดขั้นตอนและระยะเวลาในการปฏิบัติราชการ	เพื่อลดขั้นตอนการปฏิบัติงาน	การปฏิบัติงานในหน่วยงาน	-	๕,๐๐๐	๕,๐๐๐	๕,๐๐๐	-	๑ โครงการ	มีการลดขั้นตอนการ ปฏิบัติงาน	ทุกส่วน ราชการ
๔๙	การปรับปรุงศูนย์ข้อมูลข่าวสารของ อบต. ให้มีประสิทธิภาพมากยิ่งขึ้น	เผยแพร่ข้อมูลข่าวสาร ของท้องถิ่น	ศูนย์ข้อมูลข่าวสารของ อบต.บางตลาด	-	๒๐,๐๐๐	๒๐,๐๐๐	๒๐,๐๐๐	-	๑ โครงการ	มีการเผยแพร่ข้อมูล ข่าวสารของท้องถิ่น	ทุกส่วน ราชการ
๕๐	โครงการส่งเสริมความรู้ด้านกฎระเบียบ และกฎหมายที่เกี่ยวข้องสำหรับผู้บริหารและสมาชิกสภาท้องถิ่น	เพื่อส่งเสริมความรู้ด้าน กฎหมายให้แก่ผู้บริหารและ สมาชิกสภา	บุคลากรในหน่วยงาน	-	๒๐,๐๐๐	๒๐,๐๐๐	๒๐,๐๐๐	-	๑ โครงการ	มีการให้ความรู้ด้าน กฎหมายให้แก่ผู้บริหารและ สมาชิกสภา	สำนัก ปลัด

(๖.๑ แผนงานบริหารงานทั่วไป)

ที่	โครงการ	วัตถุประสงค์	เป้าหมาย (ผลผลิตของโครงการ)	งบประมาณและที่มา					ตัวชี้วัด (KPI)	ผลที่คาดว่าจะ ได้รับ	หน่วยงานที่ รับผิดชอบ
				๒๕๖๑ (บาท)	๒๕๖๒ (บาท)	๒๕๖๓ (บาท)	๒๕๖๔ (บาท)	๒๕๖๕ (บาท)			
๕๑	การส่งเสริมและพัฒนาศักยภาพสมาชิกสภาท้องถิ่น	เพื่อส่งเสริมความรู้ด้านกฎหมายให้แก่สมาชิกสภา	สมาชิกสภาท้องถิ่น	-	๒๐,๐๐๐	๒๐,๐๐๐	๒๐,๐๐๐	-	๑ โครงการ	มีการให้ความรู้ด้านกฎหมายให้แก่สมาชิกสภา	สำนัก ปลัด
๕๒	การติดป้ายประชาสัมพันธ์พบเห็นการทุจริต	เพื่อให้เกิดความโปร่งใสตรวจสอบได้ของการปฏิบัติราชการ	อบต.บางตลาด	-	๕,๐๐๐	๕,๐๐๐	๕,๐๐๐	-	๑ โครงการ	เกิดความโปร่งใสดูตรวจสอบได้ของการปฏิบัติราชการ	สำนัก ปลัด
๕๓	การบูรณาการทุกภาคส่วนเพื่อต่อต้านการทุจริต	เพื่อให้เกิดความโปร่งใสดูตรวจสอบได้ของการปฏิบัติราชการ	อบต.บางตลาด	-	๕,๐๐๐	๕,๐๐๐	๕,๐๐๐	-	๑ โครงการ	เกิดความโปร่งใสดูตรวจสอบได้ของการปฏิบัติราชการ	สำนัก ปลัด
๕๔	โครงการประชาสัมพันธ์งานชุดดินถมดิน งานพระราชบัญญัติควบคุมอาคาร พ.ศ. ๒๕๖๒	เพื่ออบรมให้ความรู้เรื่องพรบ.การชุดดินถมดิน พ.ศ. ๒๕๖๒	การอบรมให้ความรู้เรื่องพรบ.การชุดดินถมดิน พ.ศ. ๒๕๖๒	-	๖๐,๐๐๐	๖๐,๐๐๐	๖๐,๐๐๐	-	๑ โครงการ	มีการอบรมให้ความรู้เรื่องพรบ.การชุดดินถมดิน พ.ศ. ๒๕๖๒	กองช่าง
๕๕	โครงการอุดหนุนกิจการที่เป็นสาธารณประโยชน์	เพื่ออุดหนุนคณะกรรมการดูแลรักษาระบบประปาหมู่บ้านตำบลบางตลาด	อุดหนุนประปาหมู่บ้าน	๒๕๐,๐๐๐	๒๕๐,๐๐๐	๒๕๐,๐๐๐	๒๕๐,๐๐๐	-	๑ ครั้ง	การบริหารกิจการประปาหมู่บ้านเป็นไปอย่างมีประสิทธิภาพ	กองช่าง
๕๖	โครงการอุดหนุนสำหรับสนับสนุนอาหารกลางวัน รร.สังกัด (สพฐ.) เด็ก อ.๑ - ป.๖	เพื่อจ่ายเป็นเงินอุดหนุนสำหรับสนับสนุนอาหารกลางวัน	โรงเรียนวัดบางตลาด	๕๐๐,๐๐๐	๕๐๐,๐๐๐	๕๐๐,๐๐๐	๕๐๐,๐๐๐	-	๑ แห่ง	เพื่อให้เด็กมีโภชนาการอาหารที่ดี และมีสุขภาพที่แข็งแรง	กองการศึกษา
๕๗	โครงการจัดฝึกอบรมศิลปวัฒนธรรมประเพณี การเล่นดนตรีไทย	เพื่อจ่ายเป็นค่าใช้จ่าย	โรงเรียนวัดบางตลาด	๖๐,๐๐๐ (อปท.)	๖๐,๐๐๐ (อปท.)	๖๐,๐๐๐ (อปท.)	๖๐,๐๐๐ (อปท.)	-	๑ แห่ง	ส่งเสริมให้เยาวชนมีความรู้ความสามารถในศิลปะวัฒนธรรม	กองการศึกษา

(๖.๑ แผนงานบริหารงานทั่วไป)

ที่	โครงการ	วัตถุประสงค์	เป้าหมาย (ผลผลิตของโครงการ)	งบประมาณและที่มา					ตัวชี้วัด (KPI)	ผลที่คาดว่าจะ ได้รับ	หน่วยงานที่ รับผิดชอบ
				๒๕๖๑ (บาท)	๒๕๖๒ (บาท)	๒๕๖๓ (บาท)	๒๕๖๔ (บาท)	๒๕๖๕ (บาท)			
๕๘	โครงการงานพิธีวันสำคัญของชาติ	เพื่อสนับสนุนงานพิธีและวันสำคัญต่าง ๆ ของชาติ	อุดหนุนอำเภอ คลองเขื่อน	๒๐,๐๐๐ (อปท.)	๒๐,๐๐๐ (อปท.)	๒๐,๐๐๐ (อปท.)	๒๐,๐๐๐ (อปท.)	-	๑ ศูนย์ฯ	ประชาชนได้มีส่วนร่วมในงานพิธีวันสำคัญของชาติต่าง ๆ	สำนักปลัด
๕๙	โครงการสมทบระบบหลักประกันสุขภาพในระดับท้องถิ่นหรือท้องถิ่นที่ตำบลบางตลาด	เพื่อจ่ายเงินสมทบขององค์การบริหารส่วนตำบลขนาดกลาง	ร้อยละ ๔๐ ของค่าบริการสาธารณสุขที่ได้รับจากกองทุนสปสข.แห่งชาติ	๑๐๐,๐๐๐	๑๐๐,๐๐๐	๑๐๐,๐๐๐	๑๐๐,๐๐๐	-	๑ แห่ง	เพื่อส่งเสริมหลักประกันสุขภาพในพื้นที่ อบต.บางตลาด	สำนักปลัด
๖๐	โครงการอุดหนุนกิจการที่เป็นสาธารณประโยชน์	เพื่อสนับสนุนการบริการสาธารณสุขหมู่บ้าน ๗ หมู่บ้าน	อุดหนุนบริการสาธารณสุขหมู่บ้าน	๕๒,๕๐๐	๕๒,๕๐๐	๕๒,๕๐๐	๕๒,๕๐๐	-	๗ หมู่บ้าน	ประชาชนมีสุขอนามัยที่สมบูรณ์	สำนักปลัด
๖๑	โครงการอุดหนุนศูนย์รวมข้อมูลข่าวสารการจัดซื้อหรือการจ้างของอบต.ระดับอำเภอ	เพื่อบริหารศูนย์รวมข้อมูลข่าวสารการจัดซื้อหรือการจัดจ้างของอบต.ระดับอำเภอ	อุดหนุน อปท. หรือหน่วยงานที่ได้รับมอบหมาย	๒๕,๐๐๐	๒๕,๐๐๐	๒๕,๐๐๐	๒๕,๐๐๐	-	๑ ศูนย์ฯ	อปท. ได้รับความสะดวกในการดำเนินการจัดซื้อหรือจัดจ้างตามระเบียบฯ	สำนักปลัด

(๖.๑ แผนงานบริหารงานทั่วไป)

ที่	โครงการ	วัตถุประสงค์	เป้าหมาย (ผลผลิตของโครงการ)	งบประมาณและที่มา					ตัวชี้วัด (KPI)	ผลที่คาดว่าจะ ได้รับ	หน่วยงานที่ รับผิดชอบ
				๒๕๖๑ (บาท)	๒๕๖๒ (บาท)	๒๕๖๓ (บาท)	๒๕๖๔ (บาท)	๒๕๖๕ (บาท)			
๖๒	โครงการส่งเสริมการปฏิบัติงานตามประมวลจริยธรรมขององค์กรปกครองส่วนท้องถิ่น	เพื่อให้บุคลากรปฏิบัติหน้าที่โดยยึดหลักตามมาตรฐานทางจริยธรรมของ อปท.	ข้าราชการการเมือง ฝ่ายสภา และฝ่ายประจำ ของ อปท.	-	-	-	-	-	ร้อยละ ของ บุคลากร	เพื่อให้บุคลากรปฏิบัติหน้าที่โดยยึดหลักตามมาตรฐานทางจริยธรรมของ อปท.	สำนักปลัด
๖๓	โครงการป้องกันผลประโยชน์ทับซ้อน	เพื่อป้องกันการเกิดผลประโยชน์ทับซ้อนในองค์กร	ข้าราชการการเมือง ฝ่ายสภา และฝ่ายประจำ ของ อปท.	-	-	-	-	-	ร้อยละ ของการ ดำเนินงาน	สามารถป้องกัน การเกิดผลประโยชน์ ทับซ้อนในองค์กร	สำนักปลัด
๖๔	โครงการสร้างภูมิคุ้มกันทางสังคมให้เด็กและเยาวชน "โตไปไม่โกง"	เพื่อสร้างภูมิคุ้มกันทางสังคมให้เด็กและเยาวชนไม่ใช้ชีวิตแบบทุจริต	เด็กและเยาวชน ตำบลบางตลาด	-	-	-	-	-	ร้อยละ ของการ ดำเนินงาน	การปฏิบัติงานตามโครงการ เป็นไปด้วยความเรียบร้อย	ก.การศึกษา
๖๕	กิจกรรม "ประกาศเจตจำนงต่อต้านการทุจริตของผู้บริหาร-องค์การบริหารส่วนตำบลบางตลาด"	เพื่อต่อต้านการทุจริตของผู้บริหาร อปท.	ผู้บริหาร อบต.บางตลาด	-	-	-	-	-	ร้อยละ ของการ ดำเนินงาน	การปฏิบัติงานตามโครงการ เป็นไปด้วยความเรียบร้อย	สำนักปลัด
๖๖	การสร้างความโปร่งใสในการบริหาร-งานบุคคล	เพื่อสร้างความโปร่งใสในการบริหารงานบุคคล	อบต.บางตลาด	-	-	-	-	-	ร้อยละ ของ บุคลากร	การปฏิบัติงานตามโครงการ เป็นไปด้วยความเรียบร้อย	สำนักปลัด
๖๗	สร้างความโปร่งใสในการเลื่อนขั้นเงินเดือน	เพื่อสร้างความโปร่งใสในการบริหารงานบุคคล	อบต.บางตลาด	-	-	-	-	-	ร้อยละ ของ บุคลากร	การปฏิบัติงานตามโครงการ เป็นไปด้วยความเรียบร้อย	สำนักปลัด
๖๘	การออกคำสั่งมอบหมายของนายกองค์การบริหารส่วนตำบลบางตลาด ปลัดองค์การบริหารส่วนตำบลบางตลาด และหัวหน้าส่วนราชการ	เพื่อให้การปฏิบัติงานราชการเป็นไปด้วยความเรียบร้อย ถูกต้องตามระเบียบฯ/หนังสือ-สั่งการ	อบต.บางตลาด	-	-	-	-	-	ร้อยละ ของการ ดำเนินงาน	การปฏิบัติงานตามโครงการ เป็นไปด้วยความเรียบร้อย	สำนักปลัด

(๖.๑ แผนงานบริหารงานทั่วไป)

ที่	โครงการ	วัตถุประสงค์	เป้าหมาย (ผลผลิตของโครงการ)	งบประมาณและที่มา					ตัวชี้วัด (KPI)	ผลที่คาดว่าจะ ได้รับ	หน่วยงานที่ รับผิดชอบ
				๒๕๖๑ (บาท)	๒๕๖๒ (บาท)	๒๕๖๓ (บาท)	๒๕๖๔ (บาท)	๒๕๖๕ (บาท)			
๖๙	สร้างความโปร่งใสในการใช้จ่าย งบประมาณ และควบคุมการเบิกจ่ายเงิน ตามข้อบัญญัติงบประมาณรายจ่าย- ประจำปี	เพื่อให้การปฏิบัติงานราชการ เป็นไปด้วยความเรียบร้อย ถูกต้องตามระเบียบฯ/หนังสือ- สั่งการ	อบต.บางตลาด	-	-	-	-	-	ร้อยละ ของการ ดำเนินงาน	การปฏิบัติงานตามโครงการ เป็นไปด้วยความเรียบร้อย	กองคลัง
๗๐	การเผยแพร่ข้อมูลข่าวสาร ด้านการจัดซื้อ - จัดจ้าง	เพื่อให้การปฏิบัติงานราชการ เป็นไปด้วยความเรียบร้อย ถูกต้องตามระเบียบฯ/หนังสือสั่งการ	อบต.บางตลาด	-	-	-	-	-	ร้อยละ ของการ ดำเนินงาน	การปฏิบัติงานตามโครงการ เป็นไปด้วยความเรียบร้อย	กองคลัง
๗๑	ยกระดับคุณภาพการบริการประชาชน	เพื่อยกระดับคุณภาพของ การให้บริการประชาชน	ประชาชน ตำบลบางตลาด	-	-	-	-	-	ร้อยละ ของการ ดำเนินงาน	การปฏิบัติงานตามโครงการ เป็นไปด้วยความเรียบร้อย	สำนักปลัด
๗๒	การมอบอำนาจ สั่งการ อนุญาต อนุมัติ และการปฏิบัติราชการแทน	เพื่อให้การปฏิบัติงานราชการ เป็นไปด้วยความเรียบร้อย ถูกต้องตามระเบียบฯ/หนังสือสั่งการ	อบต.บางตลาด	-	-	-	-	-	ร้อยละ ของการ ดำเนินงาน	การปฏิบัติงานตามโครงการ เป็นไปด้วยความเรียบร้อย	สำนักปลัด
๗๓	จัดทำข้อตกลงการปฏิบัติราชการ	เพื่อให้การปฏิบัติงานราชการ เป็นไปด้วยความเรียบร้อย ถูกต้องตามระเบียบฯ/หนังสือสั่งการ	อบต.บางตลาด	-	-	-	-	-	ร้อยละ ของการ ดำเนินงาน	การปฏิบัติงานตามโครงการ เป็นไปด้วยความเรียบร้อย	สำนักปลัด
๗๔	การให้ความร่วมมือกับหน่วยงาน ตรวจสอบทั้งภาครัฐและองค์กรอิสระ	เพื่อให้การปฏิบัติงานราชการ เป็นไปด้วยความเรียบร้อย ถูกต้องตามระเบียบฯ/หนังสือสั่งการ	อบต.บางตลาด	-	-	-	-	-	ร้อยละ ของการ ดำเนินงาน	การปฏิบัติงานตามโครงการ เป็นไปด้วยความเรียบร้อย	สำนักปลัด
๗๕	การกำกับการดำเนินการเกี่ยวกับเรื่อง ร้องเรียนกล่าวหาบุคลากรใน องค์กรปกครองส่วนท้องถิ่น	เพื่อให้การปฏิบัติงานราชการ เป็นไปด้วยความเรียบร้อย ถูกต้องตามระเบียบฯ/หนังสือสั่งการ	อบต.บางตลาด	-	-	-	-	-	ร้อยละ ของการ ดำเนินงาน	การปฏิบัติงานตามโครงการ เป็นไปด้วยความเรียบร้อย	สำนักปลัด
รวม ๗๕ โครงการ				๒,๖๓๐,๕๐๐	๓,๖๘๐,๕๐๐	๓,๗๒๒,๕๐๐	๓,๗๔๒,๕๐๐	๓๐,๐๐๐			๑๓๔

รายละเอียดโครงการพัฒนา
แผนพัฒนาท้องถิ่น (พ.ศ. ๒๕๖๑ - ๒๕๖๕)
โครงการที่เกี่วข้อง

องค์การบริหารส่วนตำบลบางตลาด อำเภอคลองเขื่อน จังหวัดฉะเชิงเทรา

ยุทธศาสตร์จังหวัดที่ ๑ เพิ่มขีดความสามารถแข่งขันของภาคอุตสาหกรรมและพาณิชยกรรมรองรับ AEC และตลาดโลก

ยุทธศาสตร์การพัฒนาของ อปท. เขตจังหวัดที่ ๑ ยุทธศาสตร์การพัฒนาด้านโครงสร้างพื้นฐานทางเศรษฐกิจ

ยุทธศาสตร์ที่ ๑ การพัฒนาด้านโครงสร้างพื้นฐานทางเศรษฐกิจ

แบบ ผ.๐๒/๑

๑.๑ แผนงานเคหะและชุมชน

ที่	โครงการ	วัตถุประสงค์	เป้าหมาย (ผลผลิตของโครงการ)	งบประมาณและที่มา					ตัวชี้วัด (KPI)	ผลที่คาดว่าจะ ได้รับ	หน่วยงานที่ รับผิดชอบ
				๒๕๖๑ (บาท)	๒๕๖๒ (บาท)	๒๕๖๓ (บาท)	๒๕๖๔ (บาท)	๒๕๖๕ (บาท)			
๑	โครงการปูยางแอสฟัลติกคอนกรีต ทับถนนบางตลาดถึงคู้กร่าง หมู่ที่ ๔ ตำบลบางตลาด	เพื่อให้ประชาชนมีถนน สำหรับใช้ในการสัญจรไป-มา ได้อย่างสะดวก	กว้าง ๖ เมตร ยาว ๔,๒๓๐ เมตร Overlay ยาว ๙ เมตร ทางเท้าข้างละ ๑ เมตร	-	-	๑๔,๗๒๐,๔๐๐ คก.เกินศักยภาพ	-	-	ร้อยละของ ปชช ที่ได้รับ ผลประโยชน์	ประชาชนสามารถสัญจร ไป-มาได้อย่างสะดวก และปลอดภัย และปลอดภัย	กองช่าง/ อบจ.
๒	โครงการสะพานข้ามเกาะ จากบ้านลุงดี ม.๗ ถึง บ้านประเทือง ม.๓ หมู่ที่ ๒ ตำบลบางตลาด	เพื่อให้ประชาชนมีสะพาน สำหรับใช้ในการสัญจรไป-มา ได้อย่างสะดวก	สะพานข้ามแม่น้ำบางปะกง เชื่อมระหว่าง ม.๗ บริเวณ หน้าบ้านประเทือง ม.๓ ฝั่งเกาะลัด	-	-	๕๐,๐๐๐,๐๐๐ คก.เกินศักยภาพ	-	-	ร้อยละของ ปชช ที่ได้รับ ผลประโยชน์	ประชาชนสามารถสัญจร ไป-มาได้อย่างสะดวก และปลอดภัย และปลอดภัย	กองช่าง/ อบจ.
๓	โครงการก่อสร้างถนนลาดยาง ขอยไฟเราะ หมู่ที่ ๑ กว้าง ๔ เมตร ยาว ๑,๐๖๐	เพื่อให้ประชาชนในเขต มีถนนในการคมนาคม ได้สะดวก	ก่อสร้างถนนลาดยาง กว้าง ๔ เมตร ยาว ๑,๐๖๐ เมตร	-	๒,๔๕๙,๒๐๐	๒,๔๕๙,๒๐๐	๒,๔๕๙,๒๐๐		ร้อยละของ ปชช ที่ได้รับ ผลประโยชน์	เพื่อให้ประชาชนเดินทาง อย่างสะดวกและปลอดภัย	อำเภอ/ จังหวัด
๔	ก่อสร้างถนนลาดยาง ขอยบางระจัน หมู่ที่ ๑ กว้าง ๔ เมตร ยาว ๔๘๐ เมตร หนา ๐.๐๕ เมตร	เพื่อให้ประชาชนในเขต มีถนนในการคมนาคม ได้สะดวก	ก่อสร้างถนนลาดยาง กว้าง ๔ เมตร ยาว ๔๘๐ เมตร หนา ๐.๐๕ เมตร	-	๑,๑๑๓,๖๐๐	๑,๑๑๓,๖๐๐	๑,๑๑๓,๖๐๐		ร้อยละของ ปชช ที่ได้รับ ผลประโยชน์	เพื่อให้ประชาชนเดินทาง อย่างสะดวกและปลอดภัย	อำเภอ/ จังหวัด
๕	ก่อสร้างถนนลาดยาง ขอยกตัญญูสูตร หมู่ที่ ๑ กว้าง ๔ เมตร ยาว ๔๘๐ เมตร หนา ๐.๐๕ เมตร	เพื่อให้ประชาชนในเขต มีถนนในการคมนาคม ได้สะดวก	ก่อสร้างถนนลาดยาง กว้าง ๔ เมตร ยาว ๔๘๐ เมตร หนา ๐.๐๕ เมตร	-	๑,๑๑๓,๖๐๐	๑,๑๑๓,๖๐๐	๑,๑๑๓,๖๐๐		ร้อยละของ ปชช ที่ได้รับ ผลประโยชน์	เพื่อให้ประชาชนเดินทาง อย่างสะดวกและปลอดภัย	อำเภอ/ จังหวัด

ยุทธศาสตร์จังหวัดที่ ๑ เพิ่มขีดความสามารถการแข่งขันของภาคอุตสาหกรรมและพาณิชย์กรรมรองรับ AEC และตลาดโลก

ยุทธศาสตร์การพัฒนาของ อปท. เขตจังหวัดที่ ๑ ยุทธศาสตร์การพัฒนาด้านโครงสร้างพื้นฐานทางเศรษฐกิจ

ยุทธศาสตร์ที่ ๑ การพัฒนาด้านโครงสร้างพื้นฐานทางเศรษฐกิจ

แบบ ผ.๑๒/๑

๑.๑ แผนงานเคหะและชุมชน

ที่	โครงการ	วัตถุประสงค์	เป้าหมาย (ผลผลิตของโครงการ)	งบประมาณและที่มา					ตัวชี้วัด (KPI)	ผลที่คาดว่าจะ ได้รับ	หน่วยงานที่ รับผิดชอบ
				๒๕๖๑ (บาท)	๒๕๖๒ (บาท)	๒๕๖๓ (บาท)	๒๕๖๔ (บาท)	๒๕๖๕ (บาท)			
๖	ก่อสร้างถนนลาดยาง ซอยบ้านนางนิล หมู่ที่ ๑ กว้าง ๔ เมตร ยาว ๔๘๐ เมตร หนา ๐.๐๕ เมตร	เพื่อให้ประชาชนในเขต มีถนนในการคมนาคม ได้สะดวก	ก่อสร้างถนนลาดยาง กว้าง ๔ เมตร ยาว ๔๘๐ เมตร หนา ๐.๐๕ เมตร	-	-	๑,๑๑๓,๖๐๐	๑,๑๑๓,๖๐๐		ร้อยละของ ประชา ที่ได้รับ ผลประโยชน์	เพื่อให้ประชาชนเดินทาง อย่างสะดวกและปลอดภัย	อำเภอ/ จังหวัด
๗	ขยายเขตระบบน้ำประปาตำบล บางตลาด ระยะทาง ๘ กิโลเมตร	เพื่อปรับปรุงระบบจ่ายน้ำ ประปาให้สามารถใช้งาน ได้ดี	ขยายเขตระบบน้ำประปา ระยะทาง ๘ กิโลเมตร	-	-	๘,๐๐๐,๐๐๐	๘,๐๐๐,๐๐๐		ร้อยละของ ประชา ที่ได้รับ ผลประโยชน์	ประชาชนมีน้ำ สะอาดในการใช้ อุปโภค-บริโภค	อำเภอ/ จังหวัด
๘	ก่อสร้างเขื่อนป้องกันตลิ่งบ้านลุงชาติ หมู่ที่ ๒ ยาว ๕๒๕ เมตร	เพื่อป้องกันแนวไหลทาง พังทลาย	ก่อสร้างเขื่อนคอนกรีต ยาว ๕๒๕ เมตร	-	-	๕๒,๕๐๐,๐๐๐	๕๒,๕๐๐,๐๐๐		ร้อยละของ ประชา ที่ได้รับ ผลประโยชน์	เพื่อป้องกันการ ทรุดตัวของดิน	อำเภอ/ จังหวัด
๙	ก่อสร้างเขื่อนป้องกันตลิ่งริมแม่น้ำ บางปะกงพร้อมปรับภูมิทัศน์บริเวณ วัดคู้กร่าง หมู่ที่ ๗	เพื่อป้องกันแนวไหลทาง พังทลาย	ก่อสร้างเขื่อนป้องกันตลิ่ง ริมแม่น้ำบางปะกง พร้อมปรับภูมิทัศน์	-	๑๕,๐๐๐,๐๐๐	๑๕,๐๐๐,๐๐๐	๑๕,๐๐๐,๐๐๐		ร้อยละของ ประชา ที่ได้รับ ผลประโยชน์	เพื่อป้องกันการ ทรุดตัวของดิน	อำเภอ/ จังหวัด
๑๐	ก่อสร้างประตู เปิด - ปิด ระบายน้ำ แบบหูช้าง ในตำบลบางตลาด	ก่อสร้างประตูเปิด-ปิดน้ำ แบบคอนกรีตเสริมเหล็ก	ก่อสร้างประตู เปิด - ปิด ระบายน้ำแบบหูช้าง	-	๓๐,๐๐๐,๐๐๐	๓๐,๐๐๐,๐๐๐	๓๐,๐๐๐,๐๐๐		ร้อยละของ ประชา ที่ได้รับ ผลประโยชน์	สามารถกักเก็บน้ำ ไว้สำหรับเกษตร ได้อย่างพอเพียง	อำเภอ/ จังหวัด
๑๑	ก่อสร้างเขื่อนป้องกันตลิ่งบ้านป่า ศรี หมู่ที่ ๔ ยาว ๕๒๕ เมตร	เพื่อป้องกันแนวไหลทาง พังทลาย	ก่อสร้างเขื่อนป้องกันตลิ่ง ยาว ๕๒๕ เมตร	-	๕๒,๕๐๐,๐๐๐	๕๒,๕๐๐,๐๐๐	๕๒,๕๐๐,๐๐๐		ร้อยละของ ประชา ที่ได้รับ ผลประโยชน์	เพื่อป้องกันการ ทรุดตัวของดิน	อำเภอ/ จังหวัด
๑๒	ก่อสร้างสะพานข้ามแม่น้ำบางปะกง หมู่ที่ ๗ - หมู่ที่ ๓	เพื่อให้ประชาชนในเขต มีถนนในการคมนาคม ได้สะดวก	ก่อสร้างสะพานข้าม แม่น้ำบางปะกง กว้าง ๖ ม. ยาว ๒๐๐ ม.	-	-	๕๐,๐๐๐,๐๐๐	๕๐,๐๐๐,๐๐๐		ร้อยละของ ประชา ที่ได้รับ ผลประโยชน์	ประชาชนมีน้ำ การคมนาคม ได้สะดวกรวดเร็ว	อำเภอ/ จังหวัด

ยุทธศาสตร์จังหวัดที่ ๑ เพิ่มขีดความสามารถการแข่งขันของภาคอุตสาหกรรมและพาณิชย์กรรมรองรับ AEC และตลาดโลก

ยุทธศาสตร์การพัฒนาของ อปท. เขตจังหวัดที่ ๑ ยุทธศาสตร์การพัฒนาด้านโครงสร้างพื้นฐานทางเศรษฐกิจ

ยุทธศาสตร์ที่ ๑ การพัฒนาด้านโครงสร้างพื้นฐานทางเศรษฐกิจ

แบบ ผ.๐๒/๑

๑.๑ แผนงานเคหะและชุมชน

ที่	โครงการ	วัตถุประสงค์	เป้าหมาย (ผลผลิตของโครงการ)	งบประมาณและที่มา					ตัวชี้วัด (KPI)	ผลที่คาดว่าจะ ได้รับ	หน่วยงานที่ รับผิดชอบ
				๒๕๖๑ (บาท)	๒๕๖๒ (บาท)	๒๕๖๓ (บาท)	๒๕๖๔ (บาท)	๒๕๖๕ (บาท)			
๑๓	ก่อสร้างศูนย์พัฒนาเด็กเล็ก ร.ร.วัดบางตลาด	เพื่อก่อสร้างศูนย์พัฒนา เด็กเล็ก	ก่อสร้างศูนย์พัฒนาเด็กเล็ก ขนาด ๕๐ คน จำนวน ๑ แห่ง	-	๑,๘๐๐,๐๐๐	๑,๘๐๐,๐๐๐	๑,๘๐๐,๐๐๐	-	ร้อยละของ ปชช ที่ได้รับ ผลประโยชน์	เพื่อให้เด็ก มีสถานที่ในการ ศึกษา	อำเภอ/ จังหวัด
๑๔	โครงการย้ายท่อประปาภูมิภาค ขึ้นจาก คลองบางตลาด - สวนปาล์ม หมู่ที่ ๖ ตำบลบางตลาด	เพื่อให้คลองสามารถ ระบายน้ำได้ดี	เคลื่อนย้ายท่อส่งน้ำของ การประปาภูมิภาค ขึ้นจากคลอง	๓๐๐,๐๐๐	๓๐๐,๐๐๐	ประสาน การประปา	-	-	ร้อยละของ ปชช ที่ได้รับ ผลประโยชน์	ประชาชนสามารถ ใช้น้ำเพื่อการเกษตร ได้อย่างสะดวก	กองช่าง
รวม ๑๔ โครงการ				๓๐๐,๐๐๐.๐๐	๑๐๑,๘๒๗,๒๐๐.๐๐	๒๑๓,๑๔๐,๘๐๐.๐๐	๒๑๓,๑๔๐,๘๐๐.๐๐	-			

บัญชีครุภัณฑ์
แผนพัฒนาท้องถิ่น (พ.ศ. ๒๕๖๑ - ๒๕๖๕)
องค์การบริหารส่วนตำบลบางตลาด อำเภอคลองเขื่อน จังหวัดฉะเชิงเทรา

ที่	แผนงาน	หมวด	ประเภท	วัตถุประสงค์	เป้าหมาย (ผลผลิตของครุภัณฑ์)	งบประมาณและที่มา					หน่วยงานที่ รับผิดชอบ
						๒๕๖๑ (บาท)	๒๕๖๒ (บาท)	๒๕๖๓ (บาท)	๒๕๖๔ (บาท)	๒๕๖๕ (บาท)	
๑	แผนงานรักษา ความสงบภายใน	ค่าครุภัณฑ์	ครุภัณฑ์ ไฟฟ้าและวิทยุ	เพื่อความปลอดภัยในชีวิต และทรัพย์สินของประชาชน	ติดตั้งระบบกล้องวงจรปิด CCTV พร้อมศูนย์ควบคุมกล้อง ขนาด กล้องวงจรปิด BOX IR CAMERA แบบ INFARED ความละเอียด ๕๔๐ TVL เลนส์ปรับได้ ๓.๘-๙.๕ mm" Dc auto iris LED IR ๑๘ ER ระยะไม่น้อยกว่า ๒๐ เมตร	๔๐๐,๐๐๐	๔๐๐,๐๐๐	๔๐๐,๐๐๐	๔๐๐,๐๐๐	๔๐๐,๐๐๐	สำนักปลัด
๒	แผนงานรักษา ความสงบภายใน	ค่าครุภัณฑ์	ครุภัณฑ์ ไฟฟ้าและวิทยุ	เพื่อความปลอดภัยในชีวิต และทรัพย์สินของ ประชาชน	ติดตั้งระบบกระจายข่าวแบบไร้สาย ประกอบด้วยชุดเครื่องส่ง (ตัวแม่) ระบบ UHF/FM ความถี่ ๔๒๐.๒๐๐ MHz จำนวน ๑ชุด และชุดเครื่องรับ (ตัวลูก) ชนิด ๒ ลำโพง จำนวน ๔ ชุด	๓๐๐,๐๐๐	๓๐๐,๐๐๐	๕๐๐,๐๐๐	๕๐๐,๐๐๐	๕๐๐,๐๐๐	สำนักปลัด
๓	แผนงานบริหารทั่วไป	ค่าครุภัณฑ์	ครุภัณฑ์ คอมพิวเตอร์	เพื่อให้การปฏิบัติงาน เป็นไปด้วยความเรียบร้อย และมีประสิทธิภาพ	เครื่องคอมพิวเตอร์โน้ตบุ๊ก สำหรับงานประมวลผล * หน่วยประมวลผลกลาง CPU ๔ core (ตามเกณฑ์ราคากลางและคุณลักษณะพื้นฐานครุภัณฑ์ คอมพิวเตอร์ฯ) จำนวน ๑ เครื่อง	๔๒,๐๐๐	๖๓,๐๐๐	๒๒,๐๐๐	๒๒,๐๐๐	๒๒,๐๐๐	สำนักปลัด
๔	แผนงานบริหารทั่วไป	ค่าครุภัณฑ์	ครุภัณฑ์ คอมพิวเตอร์	เพื่อให้การปฏิบัติงาน เป็นไปด้วยความเรียบร้อย และมีประสิทธิภาพ	เครื่องคอมพิวเตอร์สำนักงาน แบบประมวลผล แบบที่ ๒* หน่วยประมวลผลกลาง CPU ๖ core (ตามเกณฑ์ราคากลางและคุณลักษณะพื้นฐานครุภัณฑ์ คอมพิวเตอร์ฯ) จำนวน ๓ เครื่อง	-	๙๐,๐๐๐	๙๐,๐๐๐	๙๐,๐๐๐	๙๐,๐๐๐	สำนักปลัด
๕	แผนงานบริหารทั่วไป แผนงานเคหะและชุมชน	ค่าครุภัณฑ์	ครุภัณฑ์ คอมพิวเตอร์	เพื่อใช้ในการปฏิบัติงาน สำรองไฟ	เครื่องสำรองไฟฟ้า ขนาด ๘๐๐ VA (๔๘๐ วัตต์) (ตามเกณฑ์ราคากลางและคุณลักษณะพื้นฐานครุภัณฑ์ คอมพิวเตอร์ฯ) จำนวน ๖ เครื่อง	-	๕,๐๐๐	๑๕,๐๐๐	๑๕,๐๐๐	๑๕,๐๐๐	สำนักปลัด/ กองช่าง

บัญชีครุภัณฑ์
แผนพัฒนาท้องถิ่น (พ.ศ. ๒๕๖๑ - ๒๕๖๕)
องค์การบริหารส่วนตำบลบางตลาด อำเภอคลองเขื่อน จังหวัดฉะเชิงเทรา

ที่	แผนงาน	หมวด	ประเภท	วัตถุประสงค์	เป้าหมาย (ผลผลิตของครุภัณฑ์)	งบประมาณและที่มา					หน่วยงานที่ รับผิดชอบ
						๒๕๖๑ (บาท)	๒๕๖๒ (บาท)	๒๕๖๓ (บาท)	๒๕๖๔ (บาท)	๒๕๖๕ (บาท)	
๖	แผนงานบริหารทั่วไป บริหารทั่วไปเกี่ยวกับ กค	ค่าครุภัณฑ์	ครุภัณฑ์ คอมพิวเตอร์	เพื่อให้การปฏิบัติงาน เป็นไปด้วยความเรียบร้อย และมีประสิทธิภาพ	เครื่องพิมพ์ ชนิดเลเซอร์/ชนิด LED ขาวดำ ชนิด Network แบบที่ ๑ (๒๗ หน้า/นาที) (ตามเกณฑ์ราคากลางและคุณลักษณะพื้นฐานครุภัณฑ์ คอมพิวเตอร์ฯ) จำนวน ๓ เครื่อง	๑๗,๐๐๐	๗,๙๐๐	๒๓,๗๐๐	๒๓,๗๐๐	๒๓,๗๐๐	สำนักปลัด/ กองการศึกษา
๗	แผนงานบริหารทั่วไป บริหารงานคลัง แผนงานเคหะและชุมชน บริหารทั่วไปเกี่ยวกับ กค	ค่าครุภัณฑ์	ครุภัณฑ์ สำนักงาน	สำหรับจัดเก็บเอกสาร สำนักงาน	ตู้เหล็กแบบบานเปิด - ปิด ๒ บาน (สีบราคจากท้องตลาด/ท้องถิ่น) จำนวน ๔ ตู้	-	๕,๕๐๐	๒๒,๐๐๐	๒๒,๐๐๐	๒๒,๐๐๐	สำนักปลัด/ กองคลัง/ กองช่าง/ กองการศึกษา
๘	แผนงานบริหารทั่วไป แผนงานบริหารงานคลัง แผนงานเคหะและชุมชน บริหารทั่วไปเกี่ยวกับ กค	ค่าครุภัณฑ์	ครุภัณฑ์ สำนักงาน	สำหรับจัดเก็บเอกสาร สำนักงาน	ตู้เหล็กแบบ ๒ บาน (สีบราคจากท้องตลาด/ท้องถิ่น) จำนวน ๔ ตู้	-	๕,๕๐๐	๒๒,๐๐๐	๒๒,๐๐๐	๒๒,๐๐๐	สำนักปลัด/ กองคลัง/ กองช่าง/ กองการศึกษา
๙	แผนงานบริหารทั่วไป	ค่าครุภัณฑ์	ครุภัณฑ์ ยานพาหนะ และขนส่ง	เพื่อใช้ในการปฏิบัติงาน ราชการ	รถบรรทุก (ดีเซล) ๘.๒.๒) ขนาด ๑ ตัน ปริมาตรกระบอกสูบไม่น้อยกว่า ๒,๔๐๐ ซีซี หรือกำลังเครื่องยนต์สูงสุดไม่ต่ำกว่า ๑๑๐ กิโลวัตต์ ขับเคลื่อน ๒ ล้อ แบบดับเบิลแค็บ (ตามเกณฑ์ราคามาตรฐานครุภัณฑ์ สำนักงบประมาณฯ)	-	-	๘๖๘,๐๐๐	๘๖๘,๐๐๐	๘๖๘,๐๐๐	สำนักปลัด
๑๐	แผนงานบริหารทั่วไป	ค่าครุภัณฑ์	ครุภัณฑ์ สำนักงาน	เพื่อใช้ในการปฏิบัติงาน ราชการ	เครื่องปรับอากาศ แบบแยกส่วน (แบบติดผนัง) ขนาด ๑๒,๐๐๐ บีทียู จำนวน ๑ เครื่อง (ตามเกณฑ์ราคามาตรฐานครุภัณฑ์ สำนักงบประมาณฯ)	-	-	๑๗,๐๐๐	๑๗,๐๐๐	๑๗,๐๐๐	สำนักปลัด

บัญชีครุภัณฑ์
แผนพัฒนาท้องถิ่น (พ.ศ. ๒๕๖๑ - ๒๕๖๕)
องค์การบริหารส่วนตำบลบางตลาด อำเภอคลองเขื่อน จังหวัดฉะเชิงเทรา

ที่	แผนงาน	หมวด	ประเภท	วัตถุประสงค์	เป้าหมาย (ผลผลิตของครุภัณฑ์)	งบประมาณและที่มา					หน่วยงานที่ รับผิดชอบ
						๒๕๖๑ (บาท)	๒๕๖๒ (บาท)	๒๕๖๓ (บาท)	๒๕๖๔ (บาท)	๒๕๖๕ (บาท)	
๑๑	แผนงานบริหารทั่วไป	ค่าครุภัณฑ์	ครุภัณฑ์ สำนักงาน	เพื่อใช้ในการปฏิบัติงาน ราชการ	เครื่องปรับอากาศ แบบแยกส่วน (แบบติดผนัง) ขนาด ๒๔,๐๐๐ บีทียู จำนวน ๔ เครื่อง (ตามเกณฑ์ราคามาตรฐานครุภัณฑ์ สำนักงานงบประมาณฯ)	-	-	๑๑๒,๐๐๐	๑๑๒,๐๐๐	๑๑๒,๐๐๐	สำนักปลัด
๑๒	แผนงานบริหารทั่วไป	ค่าครุภัณฑ์	ครุภัณฑ์ คอมพิวเตอร์	เพื่อให้การปฏิบัติงาน เป็นไปด้วยความเรียบร้อย และมีประสิทธิภาพ	อุปกรณ์อ่านบัตรแบบเนกประสงค์ Smart Card Reader ตามมาตรฐาน ISO/IEC ๗๘๑๖ (ตามเกณฑ์ราคากลางและคุณลักษณะพื้นฐานครุภัณฑ์ คอมพิวเตอร์ฯ)	-	-	๗๐๐	๗๐๐	๗๐๐	สำนักปลัด
๑๓	แผนงานบริหารงานคลัง	ค่าครุภัณฑ์	ครุภัณฑ์ สำนักงาน	เพื่อให้การปฏิบัติงาน เป็นไปด้วยความเรียบร้อย และมีประสิทธิภาพ	เครื่องโทรสาร แบบใช้กระดาษธรรมดา ๑๐.๑.๑ ส่งเอกสารได้ครั้งละ ๒๐ แผ่น (ตามเกณฑ์ราคามาตรฐานครุภัณฑ์ สำนักงานงบประมาณฯ)	-	-	๑๘,๐๐๐	๑๘,๐๐๐	๑๘,๐๐๐	กองคลัง
๑๔	แผนงานบริหารทั่วไป บริหารทั่วไปเกี่ยวกับ กค	ค่าครุภัณฑ์	ครุภัณฑ์ คอมพิวเตอร์	เพื่อให้การปฏิบัติงาน เป็นไปด้วยความเรียบร้อย และมีประสิทธิภาพ	เครื่องพิมพ์แบบฉีดหมึกพร้อมติดตั้งถังหมึกพิมพ์ (Ink Tank Printer) จำนวน ๒ เครื่อง (ตามเกณฑ์ราคากลางและคุณลักษณะพื้นฐานครุภัณฑ์ คอมพิวเตอร์ฯ)	-	๘,๖๐๐	๘,๖๐๐	๘,๖๐๐	๘,๖๐๐	สำนักปลัด/ ก.การศึกษา
๑๕	บริหารทั่วไปเกี่ยวกับ กค	ค่าครุภัณฑ์	ครุภัณฑ์ งานบ้านงานครัว	เพื่อให้การปฏิบัติงาน เป็นไปด้วยความเรียบร้อย และมีประสิทธิภาพ	ถังต้มน้ำไฟฟ้าสแตนเลส ขนาด ๓๐ ซม. (สืบราคาจากท้องตลาด/ท้องถิ่น)	-	๑๑,๙๐๐	๑๕,๐๐๐	๑๕,๐๐๐	๑๕,๐๐๐	กองการศึกษา

บัญชีครุภัณฑ์
แผนพัฒนาท้องถิ่น (พ.ศ. ๒๕๖๑ - ๒๕๖๕)
องค์การบริหารส่วนตำบลบางตลาด อำเภอคลองเขื่อน จังหวัดฉะเชิงเทรา

ที่	แผนงาน	หมวด	ประเภท	วัตถุประสงค์	เป้าหมาย (ผลผลิตของครุภัณฑ์)	งบประมาณและที่มา					หน่วยงานที่ รับผิดชอบ
						๒๕๖๑ (บาท)	๒๕๖๒ (บาท)	๒๕๖๓ (บาท)	๒๕๖๔ (บาท)	๒๕๖๕ (บาท)	
๑๖	แผนงานเคหะและชุมชน	ค่าครุภัณฑ์	ครุภัณฑ์ สำรวจ	เพื่อให้การปฏิบัติงาน เป็นไปด้วยความเรียบร้อย และมีประสิทธิภาพ	ล้อวัดระยะ (Walking Measure Wheel) (สืบราคาจากท้องตลาด/ท้องถิ่น)	-	-	๑๐,๐๐๐	๑๐,๐๐๐	๑๐,๐๐๐	กองช่าง
๑๗	แผนงานเคหะและชุมชน	ค่าครุภัณฑ์	ครุภัณฑ์ โฆษณาและ เผยแพร่	เพื่อใช้ในแผนงาน เคหะและชุมชน	กล้องถ่ายภาพดิจิทัล (นอกราคากลางและคุณลักษณะพื้นฐานครุภัณฑ์ฯ)	-	๓๕,๐๐๐	๓๕,๐๐๐	๓๕,๐๐๐	๓๕,๐๐๐	กองช่าง
รวมเป็นเงินทั้งสิ้น (บาท)						๗๕๙,๐๐๐	๙๓๒,๔๐๐	๒,๑๗๙,๐๐๐	๒,๑๗๙,๐๐๐	๒,๑๗๙,๐๐๐	

ส่วนที่ ๔ การติดตามและประเมินผล

๑. การติดตามและประเมินผลยุทธศาสตร์

ตามพระราชบัญญัติกำหนดแผนและขั้นตอนการกระจายอำนาจให้แก่องค์กรปกครองส่วนท้องถิ่น พ.ศ. ๒๕๔๒ ได้กำหนดให้องค์กรปกครองส่วนท้องถิ่นมีอำนาจและหน้าที่ในการจัดทำแผนพัฒนาท้องถิ่นของตนเอง โดยในการจัดทำแผนพัฒนาขององค์กรปกครองส่วนท้องถิ่นนั้น จะต้องดำเนินการตามระเบียบกระทรวงมหาดไทย ว่าด้วยการจัดทำแผนพัฒนาขององค์กรปกครองส่วนท้องถิ่น พ.ศ. ๒๕๔๘ และที่แก้ไขเพิ่มเติมถึง (ฉบับที่ ๓) พ.ศ. ๒๕๖๑ ทั้งนี้ แผนพัฒนาท้องถิ่นจะต้องสอดคล้องกับแผนพัฒนาจังหวัด ยุทธศาสตร์การพัฒนาขององค์กรปกครองส่วนท้องถิ่นในเขตจังหวัด แผนพัฒนาอำเภอ แผนพัฒนาตำบล แผนพัฒนาหมู่บ้านหรือแผนชุมชน อันมีลักษณะเป็นการกำหนดรายละเอียดแผนงาน ดังนั้น จึงต้องมีการกำหนดยุทธศาสตร์การพัฒนาขององค์กรปกครองส่วนท้องถิ่นในเขตจังหวัดขึ้น ตามกระบวนการพิจารณาจากประชาคมท้องถิ่นระดับจังหวัด ร่วมกับคณะกรรมการพัฒนาองค์การบริหารส่วนจังหวัด คณะกรรมการประสานแผนพัฒนาท้องถิ่นระดับจังหวัด ผู้แทนองค์กรปกครองส่วนท้องถิ่นในเขตจังหวัด ร่วมกันจัดทำ ทบทวน หรือเปลี่ยนแปลงยุทธศาสตร์การพัฒนาขององค์กรปกครองส่วนท้องถิ่นในเขตจังหวัด เพื่อให้การจัดทำแผนพัฒนาขององค์กรปกครองส่วนท้องถิ่นเกิดประสิทธิภาพ ประสิทธิผล โดยนำยุทธศาสตร์การพัฒนาขององค์กรปกครองส่วนท้องถิ่นในเขตจังหวัดไปใช้เป็นแนวทางในการจัดทำแผนพัฒนาท้องถิ่นของตนเองได้ต่อไป และเพื่อให้สามารถบูรณาการกับแผนพัฒนาจังหวัด แผนปฏิบัติการประจำปีของจังหวัดและตอบสนองความต้องการของประชาชนอันจะนำไปสู่การจัดทำงบประมาณที่มีประสิทธิภาพในท้องถิ่นได้อย่างแท้จริง เป็นเครื่องมือในการพัฒนาท้องถิ่นให้เข้มแข็ง เกิดประโยชน์สูงสุดต่อประชาชนในท้องถิ่น

ดังนั้น องค์กรปกครองส่วนท้องถิ่นจึงต้องกำหนดยุทธศาสตร์การพัฒนาขององค์กรปกครองส่วนท้องถิ่นให้สอดคล้องยุทธศาสตร์การพัฒนาขององค์กรปกครองส่วนท้องถิ่นในเขตจังหวัด เพื่อนำไปสู่การบูรณาการร่วมกันให้เกิดความสอดคล้องกับแผนพัฒนาจังหวัด สามารถเชื่อมโยงไปสู่แผนพัฒนากลุ่มจังหวัด แผนพัฒนาภาค แผนพัฒนาเศรษฐกิจและสังคมแห่งชาติ ฉบับที่ ๑๒ แผนยุทธศาสตร์ชาติ ๒๐ ปี ไทยแลนด์ ๔.๐ และในการจัดทำแผนพัฒนาท้องถิ่น (พ.ศ. ๒๕๖๑ - ๒๕๖๕) จะต้องมีการติดตามและติดตามและประเมินผลยุทธศาสตร์เพื่อความสอดคล้องแผนพัฒนาท้องถิ่นขององค์กรปกครองส่วนท้องถิ่น ตามระเบียบกระทรวงมหาดไทย ว่าด้วยการจัดทำแผนขององค์กรปกครองส่วนท้องถิ่น พ.ศ. ๒๕๔๘ และที่แก้ไขเพิ่มเติมถึง (ฉบับที่ ๓) พ.ศ. ๒๕๖๑ โดยคณะกรรมการติดตามและประเมินผลแผนพัฒนาท้องถิ่น จะต้องดำเนินการให้คะแนนตามเกณฑ์ที่กำหนดไว้ ซึ่งเป็นส่วนหนึ่งของการติดตามและประเมินผลแผนพัฒนา โดยดำเนินการให้แล้วเสร็จภายในหกสิบวันนับแต่วันที่ประกาศใช้งบประมาณรายจ่าย รายละเอียดแนวทางการพิจารณาตามหนังสือกระทรวงมหาดไทยด่วนที่สุด ที่ มท ๐๘๑๐.๓/ว ๒๙๓๑ ลงวันที่ ๑๕ พฤษภาคม ๒๕๖๒ เรื่อง ชักซ้อมแนวทางการทบทวนแผนพัฒนาท้องถิ่น (พ.ศ. ๒๕๖๑ - ๒๕๖๕) ขององค์กรปกครองส่วนท้องถิ่น ดังนี้

แนวทางการพิจารณาการติดตามและประเมินผลยุทธศาสตร์
เพื่อความสอดคล้องแผนพัฒนาท้องถิ่นขององค์กรปกครองส่วนท้องถิ่น

ประเด็นการพิจารณา	คะแนน
๑. ข้อมูลสภาพทั่วไปและข้อมูลพื้นฐานขององค์กรปกครองส่วนท้องถิ่น	๒๐
๒. การวิเคราะห์สถานการณ์และศักยภาพ	๒๐
๓. ยุทธศาสตร์ประกอบด้วย	๖๐
๓.๑ ยุทธศาสตร์ขององค์กรปกครองส่วนท้องถิ่น	(๑๐)
๓.๒ ยุทธศาสตร์ขององค์กรปกครองส่วนท้องถิ่นในเขตจังหวัด	(๑๐)
๓.๓ ยุทธศาสตร์จังหวัด	(๑๐)
๓.๔ วิสัยทัศน์	(๕)
๓.๕ กลยุทธ์	(๕)
๓.๖ เป้าประสงค์ของแต่ละประเด็นกลยุทธ์	(๕)
๓.๗ จุดยืนทางยุทธศาสตร์	(๕)
๓.๘ แผนงาน	(๕)
๓.๙ ความเชื่อมโยงของยุทธศาสตร์ในภาพรวม	(๕)
รวมคะแนน	๑๐๐

แนวทางเบื้องต้นในการให้คะแนนแนวทางการพิจารณาการติดตามและประเมินผลยุทธศาสตร์
เพื่อความสอดคล้องแผนพัฒนาท้องถิ่นขององค์กรปกครองส่วนท้องถิ่น

ประเด็นการพิจารณา	รายละเอียดหลักเกณฑ์	คะแนนเต็ม	คะแนนที่ได้
๑. ข้อมูลสภาพทั่วไปและข้อมูลพื้นฐานขององค์กรปกครองส่วนท้องถิ่น	ควรประกอบด้วยข้อมูลดังนี้ (๑) ข้อมูลเกี่ยวกับด้านกายภาพ เช่น ที่ตั้งของหมู่บ้าน/ชุมชน/ตำบล ลักษณะภูมิประเทศ ลักษณะภูมิอากาศ ลักษณะของที่ดิน ลักษณะของแหล่งน้ำ ลักษณะของป่าไม้ ฯลฯ ด้านการเมือง/การปกครอง เช่น เขตการปกครองการเลือกตั้ง ฯลฯ	๒๐ (๓)	
	(๒) ข้อมูลเกี่ยวกับด้านการเมือง/การปกครอง เช่น เขตการปกครอง การเลือกตั้ง ฯลฯ ประชากร เช่น ข้อมูลเกี่ยวกับจำนวนประชากร และช่วงอายุและจำนวนประชากร ฯลฯ	(๒)	
	(๓) ข้อมูลเกี่ยวกับสภาพทางสังคม เช่น การศึกษา สาธารณสุข อาชญากรรม ยาเสพติด การสังคมสงเคราะห์	(๒)	
	(๔) ข้อมูลเกี่ยวกับระบบบริหารพื้นฐาน เช่น การคมนาคมขนส่ง การไฟฟ้า การประปา โทรศัพท์ ฯลฯ	(๒)	
	(๕) ข้อมูลเกี่ยวกับระบบเศรษฐกิจ เช่น การเกษตร การประมง การปศุสัตว์ การบริการ การท่องเที่ยว อุตสาหกรรม การพาณิชย์/กลุ่มอาชีพแรงงาน ฯลฯ	(๒)	

	(๖) ข้อมูลเกี่ยวกับศาสนา ประเพณี วัฒนธรรม เช่น การนับถือศาสนา ประเพณี และงานประจำปี ภูมิปัญญาท้องถิ่น ภาษาถิ่น สินค้าพื้นเมือง และของที่ระลึก ฯลฯ และอื่นๆ	(๒)	
	(๗) ข้อมูลเกี่ยวกับทรัพยากรธรรมชาติ เช่น น้ำ ป่าไม้ ภูเขา คุณภาพของทรัพยากรธรรมชาติ ฯลฯ	(๒)	
	(๘) การสำรวจและจัดเก็บข้อมูลเพื่อการจัดทำแผนพัฒนาท้องถิ่นหรือการใช้ข้อมูล จปฐ.	(๒)	
	(๙) การประชุมประชาคมท้องถิ่น รูปแบบ วิธีการ และการดำเนินการประชุมประชาคมท้องถิ่นโดยใช้กระบวนการร่วมคิด ร่วมทำ ร่วมตัดสินใจ ร่วมตรวจสอบ ร่วมรับประโยชน์ ร่วมแก้ไขปัญหา ปรีกษาหารือ แลกเปลี่ยนเรียนรู้ เพื่อแก้ไขปัญหาสำหรับการพัฒนาท้องถิ่นตามอำนาจหน้าที่ขององค์กรปกครองส่วนท้องถิ่น	(๓)	
๒. การวิเคราะห์ สภาพการณ์และ ศักยภาพ	ควรประกอบด้วยข้อมูลดังนี้ (๑) การวิเคราะห์ที่ควบคุมความเชื่อมโยง ความสอดคล้อง ยุทธศาสตร์จังหวัด ยุทธศาสตร์การพัฒนาขององค์กรปกครองส่วนท้องถิ่นในเขตจังหวัด ยุทธศาสตร์ขององค์กรปกครองส่วนท้องถิ่น นโยบายของผู้บริหารท้องถิ่น รวมถึงความเชื่อมโยงแผนยุทธศาสตร์ชาติ ๒๐ ปี แผนพัฒนาเศรษฐกิจและสังคมแห่งชาติ และ Thailand ๔.๐	๒๐ (๕)	
	(๒) การวิเคราะห์การใช้ผังเมืองรวมหรือผังเมืองเฉพาะและการบังคับใช้ผลของการบังคับใช้ สภาพการณ์ที่เกิดขึ้นต่อการพัฒนาท้องถิ่น	(๓)	
	(๓) การวิเคราะห์ทางสังคม เช่น ด้านแรงงาน การศึกษา สาธารณสุข ความยากจน อาชญากรรม ปัญหายาเสพติด เทคโนโลยี จารีต ประเพณี วัฒนธรรม ภูมิปัญญาท้องถิ่น เป็นต้น	(๓)	
	(๔) การวิเคราะห์ทางเศรษฐกิจ ข้อมูลด้านรายได้ครัวเรือน การส่งเสริมอาชีพ กลุ่มอาชีพ กลุ่มทางสังคม การพัฒนาอาชีพและกลุ่มต่างๆ สภาพทางเศรษฐกิจและความเป็นอยู่ทั่วไป เป็นต้น	(๓)	
	(๕) การวิเคราะห์สิ่งแวดล้อม พื้นที่สีเขียว ธรรมชาติต่างๆ ทางภูมิศาสตร์ กระบวนการหรือสิ่งที่เกิดขึ้น การประดิษฐ์ที่มีผลต่อสิ่งแวดล้อมและการพัฒนา	(๓)	
	(๖) ผลการวิเคราะห์ศักยภาพเพื่อประเมินสถานภาพการพัฒนาในปัจจุบันและโอกาสการพัฒนาในอนาคตของท้องถิ่น ด้วยเทคนิค SWOT Analysis ที่อาจส่งผลต่อการดำเนินงานได้แก่ S-Strength (จุดแข็ง) W-Weakness (จุดอ่อน) O-Opportunity (โอกาส) และ T-Threat (อุปสรรค)	(๓)	
	๓. ยุทธศาสตร์	ควรประกอบด้วยข้อมูลดังนี้ สอดคล้องกับสภาพสังคม เศรษฐกิจ สิ่งแวดล้อมของท้องถิ่น ประเด็นปัญหาการพัฒนาและแนวทางการ	๖๐ (๑๐)

[๑๔๕]

<p>๓.๑ ยุทธศาสตร์ของ องค์กรปกครอง- ส่วนท้องถิ่น</p>	<p>พัฒนาที่สอดคล้องกับยุทธศาสตร์ขององค์กรปกครองส่วนท้องถิ่น และเชื่อมโยงหลักประชารัฐแผนยุทธศาสตร์ชาติ ๒๐ ปี แผนพัฒนาเศรษฐกิจและสังคมแห่งชาติ และ Thailand ๔.๐</p>		
<p>๓.๒ ยุทธศาสตร์ของ องค์กรปกครองส่วน ท้องถิ่นในเขตจังหวัด</p>	<p>สอดคล้องและเชื่อมโยงกับสภาพสังคม เศรษฐกิจ สิ่งแวดล้อมของ ท้องถิ่น และยุทธศาสตร์จังหวัด และเชื่อมโยงหลักประชารัฐ แผนยุทธศาสตร์ชาติ ๒๐ ปี แผนพัฒนาเศรษฐกิจและสังคมแห่งชาติ และ Thailand ๔.๐</p>	<p>(๑๐)</p>	
<p>๓.๓ ยุทธศาสตร์ จังหวัด</p>	<p>สอดคล้องกับแผนพัฒนากลุ่มจังหวัด ยุทธศาสตร์พัฒนาภาค แผนพัฒนาเศรษฐกิจและสังคมแห่งชาติ แผนการบริหารราชการ แผ่นดิน นโยบาย/ยุทธศาสตร์ คสช. และนโยบายรัฐบาล หลักประชารัฐ แผนยุทธศาสตร์ชาติ ๒๐ ปี และThailand ๔.๐</p>	<p>(๑๐)</p>	
<p>๓.๔ วิสัยทัศน์</p>	<p>วิสัยทัศน์ ซึ่งมีลักษณะแสดงสถานภาพที่องค์กรปกครองส่วนท้องถิ่น ต้องการจะเป็นหรือบรรลุถึงอนาคตอย่างชัดเจน สอดคล้องกับโอกาส และศักยภาพที่เป็นลักษณะเฉพาะองค์กรปกครองส่วนท้องถิ่นและ สัมพันธ์กับโครงการพัฒนา</p>	<p>(๕)</p>	
<p>๓.๕ กลยุทธ์</p>	<p>แสดงให้เห็นช่องทาง วิธีการ ภารกิจหรือสิ่งที่ต้องทำตามอำนาจ หน้าที่ขององค์กรปกครองส่วนท้องถิ่นที่จะนำไปสู่การบรรลุวิสัยทัศน์ หรือแสดงให้เห็นถึงความชัดเจนในสิ่งที่จะดำเนินการให้บรรลุวิสัยทัศน์ นั้น</p>	<p>(๕)</p>	
<p>๓.๖ เป้าประสงค์ของ แต่ละประเด็นกล ยุทธ์</p>	<p>เป้าประสงค์ของแต่ละประเด็นกลยุทธ์มีความสอดคล้องและสนับสนุน ต่อกลยุทธ์ที่จะเกิดขึ้น มุ่งหมายสิ่งหนึ่งสิ่งใดที่ชัดเจน</p>	<p>(๕)</p>	
<p>๓.๗ จุดยืนทาง ยุทธศาสตร์ (Positioning)</p>	<p>ความมุ่งมั่นอันแน่วแน่ในการวางแผนพัฒนาท้องถิ่น เพื่อให้บรรลุ วิสัยทัศน์ขององค์กรปกครองส่วนท้องถิ่น ซึ่งเกิดจากศักยภาพของ พื้นที่จริง ที่จะนำไปสู่ผลสำเร็จทางยุทธศาสตร์</p>	<p>(๕)</p>	
<p>๓.๘ แผนงาน</p>	<p>แผนงานหรือจุดมุ่งหมายเพื่อการพัฒนาในอนาคต กำหนดจุดมุ่งหมาย ในเรื่องใดเรื่องหนึ่งหรือแผนงานที่เกิดจากเป้าประสงค์ ตัวชี้วัด ค่า เป้าหมาย กลยุทธ์ จุดยืนทางยุทธศาสตร์ขององค์กรปกครองส่วน ท้องถิ่นที่มีความชัดเจน นำไปสู่การทำโครงการพัฒนาท้องถิ่นใน แผนพัฒนาท้องถิ่น โดยระบุแผนงานและความเชื่อมโยงดังกล่าว</p>	<p>(๕)</p>	
<p>๓.๙ ความเชื่อมโยง ของยุทธศาสตร์ใน ภาพรวม</p>	<p>ความเชื่อมโยงองค์รวมที่นำไปสู่การพัฒนาท้องถิ่นที่เกิดผลผลิต/ โครงการจากแผนยุทธศาสตร์ชาติ ๒๐ ปี แผนพัฒนาเศรษฐกิจและ สังคมแห่งชาติ ฉบับที่ ๑๒ Thailand ๔.๐ แผนพัฒนาภาค/ แผนพัฒนากลุ่มจังหวัด /แผนพัฒนาจังหวัดยุทธศาสตร์การพัฒนาของ องค์กรปกครองส่วนท้องถิ่นในเขตจังหวัด และยุทธศาสตร์ขององค์กร ปกครองส่วนท้องถิ่น</p>	<p>(๕)</p>	
<p style="text-align: center;">รวมคะแนน</p>		<p style="text-align: center;">๑๐๐</p>	

๒. การติดตามและประเมินผลโครงการ

ในการจัดทำแผนพัฒนาท้องถิ่น (พ.ศ. ๒๕๖๑ - ๒๕๖๕) ขององค์กรปกครองส่วนท้องถิ่น จะต้องมีการติดตามและประเมินผลโครงการขององค์กรปกครองส่วนท้องถิ่นเพื่อความสอดคล้องแผนพัฒนาท้องถิ่น ตามระเบียบกระทรวงมหาดไทย ว่าด้วยการจัดทำแผนขององค์กรปกครองส่วนท้องถิ่น พ.ศ. ๒๕๔๘ และที่แก้ไขเพิ่มเติมถึง (ฉบับที่ ๓) พ.ศ. ๒๕๖๑ โดยคณะกรรมการติดตามและประเมินผลแผนพัฒนาท้องถิ่น จะต้องดำเนินการให้คะแนนตามเกณฑ์ที่กำหนดไว้ ซึ่งเป็นส่วนหนึ่งของการติดตามและประเมินผลแผนพัฒนา โดยดำเนินการให้แล้วเสร็จภายในหกสิบวัน นับแต่วันที่ประกาศใช้งบประมาณรายจ่าย รายละเอียดแนวทางการพิจารณาตามหนังสือกระทรวงมหาดไทย ด่วนที่สุด ที่ มท ๐๘๑๐.๓/ว ๒๙๓๑ ลงวันที่ ๑๕ พฤษภาคม ๒๕๖๒ เรื่อง ชักซ้อมแนวทางการทบทวนแผนพัฒนาท้องถิ่น (พ.ศ. ๒๕๖๑ - ๒๕๖๕) ขององค์กรปกครองส่วนท้องถิ่น ดังนี้

แนวทางการพิจารณาการติดตามและประเมินผลโครงการ เพื่อความสอดคล้องแผนพัฒนาท้องถิ่น (พ.ศ. ๒๕๖๑ - ๒๕๖๕) ขององค์กรปกครองส่วนท้องถิ่น

ประเด็นการพิจารณา	คะแนน
๑. การสรุปสถานการณ์การพิจารณา	๑๐
๒. การประเมินผลการนำแผนพัฒนาท้องถิ่นไปปฏิบัติในเชิงปริมาณ	๑๐
๓. การประเมินผลการนำแผนพัฒนาท้องถิ่นไปปฏิบัติในเชิงคุณภาพ	๑๐
๔. แผนงานและยุทธศาสตร์การพิจารณา	๑๐
๕. โครงการพัฒนา ประกอบด้วย	๖๐
๕.๑ ความชัดเจนของชื่อโครงการ	(๕)
๕.๒ กำหนดวัตถุประสงค์สอดคล้องกับโครงการ	(๕)
๕.๓ เป้าหมาย (ผลผลิตของโครงการ) มีความชัดเจนนำไปสู่การตั้งงบประมาณได้ถูกต้อง	(๕)
๕.๔ โครงการมีความสอดคล้องกับแผนยุทธศาสตร์ชาติ ๒๐ ปี	(๕)
๕.๕ เป้าหมาย (ผลผลิตของโครงการ) มีความสอดคล้องกับแผนพัฒนาเศรษฐกิจและสังคมแห่งชาติ ฉบับที่ ๑๒	(๕)
๕.๖ โครงการมีความสอดคล้องกับ Thailand ๔.๐	(๕)
๕.๗ โครงการสอดคล้องกับยุทธศาสตร์จังหวัด	(๕)
๕.๘ โครงการแก้ไขปัญหาความยากจนหรือการเสริมสร้างให้ประเทศชาติมั่นคง มั่งคั่ง ยั่งยืน ภายใต้หลักปรัชญา	(๕)
๕.๙ งบประมาณมีความสอดคล้องกับเป้าหมาย (ผลผลิตของโครงการ)	(๕)
๕.๑๐ มีการประมาณการราคาถูกต้องตามหลักวิธีการงบประมาณ	(๕)
๕.๑๑ มีการกำหนดตัวชี้วัด (KPI) และสอดคล้องกับวัตถุประสงค์และผลคาดว่าจะได้รับ	(๕)
๕.๑๒ ผลที่คาดว่าจะได้รับ สอดคล้องกับวัตถุประสงค์	(๕)
รวมคะแนน	๑๐๐

แนวทางเบื้องต้นในการให้คะแนนแนวทางการพิจารณาการติดตามและประเมินผลโครงการ
เพื่อความสอดคล้องแผนพัฒนาท้องถิ่น (พ.ศ. ๒๕๖๑ - ๒๕๖๕) ขององค์กรปกครองส่วนท้องถิ่น

ประเด็น การพิจารณา	รายละเอียดหลักเกณฑ์	คะแนน เต็ม	คะแนน ที่ได้
๑. การสรุป สถานการณ์การ พัฒนา	เป็นการวิเคราะห์กรอบการจัดทำยุทธศาสตร์ขององค์กรปกครอง ส่วนท้องถิ่น (ใช้การวิเคราะห์ SWOT Analysis/Demand (Demand Analysis)/Global Demand และ Trend ปัจจัยและ สถานการณ์การเปลี่ยนแปลงที่มีผลต่อการพัฒนา อย่างน้อยต้อง ประกอบด้วย การวิเคราะห์ศักยภาพด้านเศรษฐกิจ ด้านสังคม ด้านทรัพยากรธรรมชาติและสิ่งแวดล้อม)	๑๐	
๒. การประเมินผลการ นำแผนพัฒนาท้องถิ่น สู่ปีไปปฏิบัติในเชิง ปริมาณ	๑) การควบคุมที่มีตัวเลขต่างๆ เพื่อนำมาใช้วัดผลในเชิงปริมาณ เช่น การวัดจำนวนโครงการ กิจกรรม งานต่าง ๆ ก็คือผลผลิตนั่นเอง ว่าเป็นไปตามที่ตั้งเป้าหมายเอาไว้หรือไม่จำนวนที่ดำเนินการจริง ตามที่ได้กำหนดไว้เท่าไร จำนวนที่ไม่สามารถดำเนินการได้มีจำนวน เท่าไร สามารถอธิบายได้ตามหลักประสิทธิภาพ (Efficiency) ของ การพัฒนาท้องถิ่นตามอำนาจหน้าที่ที่ได้กำหนดไว้ ๒) วิเคราะห์ผลกระทบ/สิ่งที่กระทบ (Impact) โครงการที่ ดำเนินการในเชิงปริมาณ (Qualitative)	๑๐	
๓. การประเมินผลการ นำแผนพัฒนาท้องถิ่น สู่ปีไปปฏิบัติในเชิง คุณภาพ	๑) การประเมินประสิทธิผลของแผนพัฒนาในเชิงคุณภาพคือการ นำเอาเทคนิค ๆ มาใช้เพื่อวัดค่าภารกิจ โครงการ กิจกรรม งานต่าง ๆ ที่ดำเนินการในพื้นที่นั้น ๆ ตรงต่อความต้องการของประชาชน หรือไม่และเป็นไปตามอำนาจหน้าที่หรือไม่ ประชาชนพึงพอใจ หรือไม่ สิ่งของ วัสดุ ครุภัณฑ์ การดำเนินการต่าง ๆ มีสภาพหรือ ลักษณะถูกต้อง ครบถ้วน สามารถใช้การได้ตามวัตถุประสงค์ หรือไม่ ซึ่งเป็นไปตามหลักประสิทธิผล (Effectiveness) ผลการ ปฏิบัติราชการตามที่บรรลุวัตถุประสงค์ และเป้าหมายของ แผนปฏิบัติราชการตามที่ได้รับงบประมาณมาดำเนินการ รวมถึง สามารถเทียบเคียงกับส่วนราชการหรือหน่วยงาน ๒) วิเคราะห์ผลกระทบ/สิ่งที่กระทบ (Impact) โครงการที่ ดำเนินการในเชิงคุณภาพ (Qualitative)	๑๐	
๔. แผนงานและ ยุทธศาสตร์การพัฒนา	๑) วิเคราะห์แผนงาน/งานที่เกิดจากด้านต่าง ๆ มีความสอดคล้อง กับยุทธศาสตร์ขององค์กรปกครองส่วนท้องถิ่นในมิติต่าง ๆ จนนำไปสู่การจัดทำโครงการพัฒนาท้องถิ่นโดยใช้ SWOT Analysis / Demand (Demand Analysis) / Global Demand / Trend หรือหลักการบูรณาการ (Integration) กับองค์กรปกครอง ส่วนท้องถิ่นที่มีพื้นที่ติดต่อกัน ๒) วิเคราะห์แผนงาน งาน ที่เกิดจากด้านต่าง ๆ ที่สอดคล้องกับการ แก้ไขปัญหาความยากจน หลักปรัชชารัฐ	๑๐	

ประเด็น การพิจารณา	รายละเอียดหลักเกณฑ์	คะแนน เพิ่มเติม	คะแนน ที่ได้
๕. โครงการพัฒนา ๕.๑ ความชัดเจน ของชื่อโครงการ	ควรประกอบด้วยข้อมูลดังนี้ เป็นโครงการที่มีวัตถุประสงค์สนองต่อยุทธศาสตร์การพัฒนาขององค์กร ปกครองส่วนท้องถิ่นและดำเนินการเพื่อให้การพัฒนาบรรลุตามวิสัยทัศน์ ขององค์กรปกครองส่วนท้องถิ่นที่กำหนดไว้ ชื่อโครงการมีความชัดเจน มุ่งไปเรื่องใดเรื่องหนึ่ง อ่านแล้วเข้าใจได้ว่าจะพัฒนาอะไรในอนาคต	๖๐ (๕)	
๕.๒ กำหนด วัตถุประสงค์ สอดคล้องกับ โครงการ	มีวัตถุประสงค์ชัดเจน (Clear Objective) โครงการต้องกำหนด วัตถุประสงค์สอดคล้องกับความเป็นมาของโครงการ สอดคล้องกับ หลักการและเหตุผล วิธีการดำเนินงานต้องสอดคล้องกับวัตถุประสงค์ มี ความเป็นไปได้ชัดเจน มีลักษณะเฉพาะเจาะจง	(๕)	
๕.๓ เป้าหมาย (ผลผลิตของ โครงการ) มีความ ชัดเจนนำไปสู่การตั้ง งบประมาณได้ ถูกต้อง	สภาพที่อยากให้เกิดขึ้นในอนาคตเป็นทิศทางที่ต้องไปให้ถึงเป้าหมายต้อง ชัดเจน สามารถระบุจำนวนเท่าไร กลุ่มเป้าหมายคืออะไร มีผลผลิต อย่างไร กลุ่มเป้าหมาย พื้นที่ดำเนินงาน และระยะเวลาดำเนินงานอธิบาย ให้ชัดเจนว่าโครงการนี้จะทำที่ไหน เริ่มต้นในช่วงเวลาใดและจบลงเมื่อไร ใครคือกลุ่มเป้าหมายของโครงการ หากกลุ่มเป้าหมายมีหลายกลุ่ม ให้ บอกชัดเจนไปว่าใครคือกลุ่มเป้าหมายหลัก ใครคือกลุ่มเป้าหมายรอง	(๕)	
๕.๔ โครงการมีความ สอดคล้องกับแผน ยุทธศาสตร์ ๒๐ ปี	โครงการสอดคล้องกับ (๑) ความมั่นคง (๒) การสร้างความสามารถในการ แข่งขัน (๓) การพัฒนาเสริมสร้างศักยภาพคน (๔) การสร้างโอกาสความ เสมอภาคและเท่าเทียมกันทางสังคม (๕) การสร้างการเติบโตบนคุณภาพ ชีวิตที่เป็นมิตรต่อสิ่งแวดล้อม (๖) การปรับสมดุลและพัฒนาระบบการ บริหารจัดการภาครัฐ เพื่อให้เกิดความมั่นคง มั่งคั่ง ยั่งยืน	(๕)	
๕.๕ เป้าหมาย (ผลผลิตของ โครงการ) มีความ สอดคล้องกับ แผนพัฒนาเศรษฐกิจ และสังคมแห่งชาติ	โครงการมีความสอดคล้องแผนพัฒนาเศรษฐกิจและสังคมแห่งชาติฉบับที่ ๑๒ โดย (๑) ยึดหลักปรัชญาเศรษฐกิจพอเพียง (๒) ยึดคนเป็นศูนย์กลาง พัฒนา (๓) ยึดวิสัยทัศน์ภายใต้ยุทธศาสตร์ชาติ ๒๐ ปี (๔) ยึดเป้าหมาย อนาคตประเทศไทย ๒๕๗๔ (๕) ยึดหลักการนำไปสู่ปฏิบัติให้เกิดผล สัมฤทธิ์อย่างจริงจังใน ๕ ปีที่ต่อยอดไปสู่ผลสัมฤทธิ์ที่เป็นเป้าหมายระยะ ยาว ภายใต้แนวทางการพัฒนา (๑) การยกระดับศักยภาพการแข่งขันและ การหลุดพ้นกับดักรายได้ปานกลางสู่รายได้สูง (๒) การพัฒนาศักยภาพคน ตามช่วงวัยและการปฏิรูประบบเพื่อสร้างสังคมสูงวัยอย่างมีคุณภาพ (๓) การลดความเหลื่อมล้ำทางสังคม (๔) การรองรับการเชื่อมโยงภูมิภาคและ ความเป็นเมือง (๕) การสร้างความเจริญเติบโตทางเศรษฐกิจและสังคม อย่างเป็นมิตรกับสิ่งแวดล้อม (๖) การบริหารราชการแผ่นดินที่มี ประสิทธิภาพ	(๕)	

ประเด็น การพิจารณา	รายละเอียดหลักเกณฑ์	คะแนน เต็ม	คะแนน ที่ได้
๕.๖ โครงการมีความ สอดคล้อง	โครงการมีลักษณะหรือสอดคล้องกับการปรับเปลี่ยนโครงสร้างเศรษฐกิจ ไปสู่ Value-Based Economy หรือเศรษฐกิจที่ขับเคลื่อนด้วยนวัตกรรม ทำน้อย ได้มาก เช่น (๑) เปลี่ยนจากการผลิตสินค้า โภคภัณฑ์ไปสู่สินค้า เชิงนวัตกรรม (๒) เปลี่ยนจากการขับเคลื่อนประเทศด้วย ภาคอุตสาหกรรม ไปสู่การขับเคลื่อนด้วยเทคโนโลยี ความคิดสร้างสรรค์ และนวัตกรรม (๓) เปลี่ยนจากการเน้นภาคการผลิตสินค้าไปสู่การเน้น ภาคบริการมากขึ้น รวมถึงโครงการที่เติมเต็มด้วยวิทยาการ ความคิด สร้างสรรค์ นวัตกรรม วิทยาศาสตร์ เทคโนโลยี และการวิจัยและพัฒนา แล้วต่อยอดความได้เปรียบเชิงเปรียบเทียบ เช่น ด้านการเกษตร เทคโนโลยีชีวภาพ สาธารณสุข วัฒนธรรม ฯลฯ	(๕)	๕
๕.๗ โครงการ สอดคล้องกับ ยุทธศาสตร์จังหวัด	โครงการพัฒนาท้องถิ่นมีความสอดคล้องกับห้วงระยะเวลาของ แผนพัฒนาจังหวัดที่ได้กำหนดขึ้น เพื่อขับเคลื่อนการพัฒนาท้องถิ่นเสมือน หนึ่งการขับเคลื่อนการพัฒนาจังหวัด ซึ่งไม่สามารถแยกส่วนใดส่วนหนึ่ง ออกจากกันได้นอกจากนี้โครงการพัฒนาท้องถิ่นต้องเป็นโครงการ เชื่อมต่อหรือเดินทางไปด้วยกันกับยุทธศาสตร์จังหวัดที่ได้กำหนดขึ้นเป็น ปัจจุบัน	(๕)	๕
๕.๘ โครงการแก้ไข ปัญหาความยากจน หรือการเสริมสร้างให้ ประเทศชาติมั่นคง มั่งคั่ง ยั่งยืน ภายใต้ หลักปรัชญา	เป็นโครงการที่ดำเนินการภายใต้พื้นฐานความพอเพียงที่ประชาชน ดำเนินการเองหรือร่วมดำเนินการ เป็นโครงการต่อยอดและขยายได้ เป็น โครงการที่ประชาชนต้องการเพื่อให้เกิดความยั่งยืน ซึ่งมีลักษณะที่จะให้ ท้องถิ่นมีความมั่นคง มั่งคั่ง ยั่งยืน เป็นท้องถิ่นที่พัฒนาแล้วด้วยการ พัฒนาปรัชญาเศรษฐกิจพอเพียง	(๕)	๕
๕.๙ งบประมาณมี ความสอดคล้องกับ เป้าหมาย(ผลผลิต ของโครงการ)	งบประมาณโครงการพัฒนาจะต้องคำนึงถึงหลักสำคัญ ๕ ประการในการ จัดทำโครงการได้แก่ (๑) ความประหยัด (Economy) (๒) ความมี ประสิทธิภาพ (Efficiency) (๓) ความมีประสิทธิภาพ (Effectiveness) (๔) ความยุติธรรม (Equity) (๕) ความโปร่งใส (Transparency)	(๕)	๕
๕.๑๐ มีการประมาณ การราคาถูกต้องตาม หลักวิธีการ งบประมาณ	การประมาณราคาเพื่อการพัฒนาต้องให้สอดคล้องกับโครงการถูกต้อง ตามหลักวิชาการทางช่าง หลักของราคากลาง ราคากลางท้องถิ่น มีความ โปร่งใสในการกำหนดราคาและตรวจสอบในเชิงประจักษ์	(๕)	๕

ประเด็น การพิจารณา	รายละเอียดหลักเกณฑ์	คะแนน เต็ม	คะแนน ที่ได้
๕.๑๑ มีการกำหนดตัวชี้วัด (KPI) และสอดคล้องกับวัตถุประสงค์และผลที่คาดว่าจะได้รับ	มีการกำหนดตัวชี้วัดผลงาน (Key Performance Indicator : KPI) ที่สามารถวัดได้ (Measurable) ใช้บอกประสิทธิผล (Effectiveness) ใช้บอกประสิทธิภาพ (Efficiency) ได้ เช่น การกำหนดความพึงพอใจ การกำหนดร้อยละ การกำหนดอันเกิดจากผลของวัตถุประสงค์ที่เกิดที่สิ่งที่ได้รับ (การคาดการณ์ คาดว่าจะได้รับ)	(๕)	
๕.๑๒ ผลที่คาดว่าจะได้รับสอดคล้องกับวัตถุประสงค์	ผลที่ได้รับเป็นสิ่งที่เกิดขึ้นได้จริงจากการดำเนินการตามโครงการพัฒนาซึ่งสอดคล้องกับวัตถุประสงค์ที่ตั้งไว้ การได้ผลหรือผลที่เกิดขึ้นจะต้องเท่ากับวัตถุประสงค์หรือมากกว่าวัตถุประสงค์ ซึ่งการเขียนวัตถุประสงค์ควรคำนึงถึง (๑) ความเป็นไปได้และมีความเฉพาะเจาะจง ในการดำเนินงานตามโครงการ (๒) วัดและประเมินผลดับของความสำเร็จได้ (๓) ระบุสิ่งที่ต้องการดำเนินงานอย่างชัดเจนและเฉพาะเจาะจงมากที่สุดและสามารถปฏิบัติได้ (๔) เป็นเหตุเป็นผล สอดคล้องกับความเป็นจริง (๕) ส่งผลต่อการบ่งบอกเวลาได้	(๕)	
รวมคะแนน		๑๐๐	

๓. สรุปผลการพัฒนาท้องถิ่น

ในการจัดทำแผนพัฒนาท้องถิ่น (พ.ศ. ๒๕๖๑ – ๒๕๖๕) ขององค์กรปกครองส่วนท้องถิ่น เพื่อใช้เป็นเครื่องมือในการพัฒนา เป็นแนวทางในการบริหารพัฒนาท้องถิ่นให้บรรลุตามวัตถุประสงค์และเป้าหมาย เกิดประสิทธิภาพประสิทธิผลสูงสุดในการแก้ไขปัญหาให้กับประชาชน ก่อให้เกิดประโยชน์และสามารถตอบสนองความต้องการพัฒนาของประชาชน โดยพิจารณาบรรจุโครงการในงบประมาณรายจ่ายประจำปี งบประมาณรายจ่ายเพิ่มเติม และงบประมาณจากเงินสะสม โดยจะต้องมีการติดตามและประเมินผลแผนพัฒนาตามระเบียบกระทรวงมหาดไทย ว่าด้วยการจัดทำแผนพัฒนาขององค์กรปกครองส่วนท้องถิ่น พ.ศ. ๒๕๔๘ และที่แก้ไขเพิ่มเติมถึง (ฉบับที่ ๓) พ.ศ. ๒๕๖๑ เป็นการสรุปผลในการรวมของท้องถิ่น เป็นการติดตามผลการนำยุทธศาสตร์ขององค์กรปกครองส่วนท้องถิ่น ว่าเกิดผลทั้งในเชิงปริมาณและเชิงคุณภาพอย่างไร ซึ่งสามารถวัดผลได้ทั้งเชิงสถิติต่าง ๆ ตาราง กราฟ และการพรรณนา ดังนี้

(๑) การวัดผลในเชิงปริมาณและเชิงคุณภาพ**(๑.๑) การวัดผลในเชิงปริมาณ (Quantity)** โดยเครื่องมือที่ใช้ในการติดตามและประเมินผลในเชิงปริมาณ มีดังนี้

การวางแผนพัฒนาท้องถิ่น (พ.ศ. ๒๕๖๑ - ๒๕๖๕)										
ได้กำหนดโครงการที่จะดำเนินการตามแผนพัฒนาท้องถิ่น (พ.ศ. ๒๕๖๑ - ๒๕๖๕)										
ยุทธศาสตร์ อปท.	จำนวน	งบประมาณ	จำนวน	งบประมาณ	จำนวน	งบประมาณ	จำนวน	งบประมาณ	จำนวน	งบประมาณ
๑. การพัฒนาด้าน โครงสร้างพื้นฐาน ทางด้านเศรษฐกิจ										
๒. การพัฒนาด้าน การจัดระเบียบ ชุมชน/สังคม และ การรักษาความสงบ เรียบร้อย										
๓. การพัฒนาด้าน การบริหารจัดการ ทรัพยากรธรรมชาติ และสิ่งแวดล้อม อย่างยั่งยืน										
๔. การพัฒนาด้าน การส่งเสริม คุณภาพชีวิต การศึกษา ศิลปะ วัฒนธรรม ประเพณี ภูมิ ปัญญาท้องถิ่น และ เทิดทูน พิทักษ์ รักษาสถาบันชาติ ศาสนา พระมหากษัตริย์										
๕. การพัฒนาด้าน การส่งเสริมการ ลงทุน พาณิชย กรรม การท่องเที่ยว และการขนส่ง										
๖. การพัฒนาด้าน การบริหารจัดการ กิจการบ้านเมืองที่ดี										
รวม										

สรุปรายงานผลการดำเนินการ ประจำปีงบประมาณ พ.ศ.

ลำดับที่	รายการ	โครงการ	งบประมาณ	โครงการที่สามารถดำเนินการได้ (..... โครงการ)		
				คิดเป็นร้อยละ ของ แผนพัฒนา ท้องถิ่นสี่ปี	คิดเป็นร้อยละ ของ แผนการ ดำเนินงาน	คิดเป็นร้อยละ ของ ข้อบัญญัติ+ เงินสะสม
๑	บรรจุในแผนพัฒนาท้องถิ่น					
๒	ตั้งในข้อบัญญัติงบประมาณ รายจ่าย					
๓	จากเงินสะสม					
๔	จัดทำแผนการดำเนินงาน - ข้อบัญญัติ = + - เงินสะสม =					
๕	สามารถดำเนินการได้ - ข้อบัญญัติ = + - เงินสะสม =					

(๑.๒) การวัดผลในเชิงคุณภาพ (Quality)

การจัดผลเชิงคุณภาพ ใช้การสำรวจความพึงพอใจในการวัดผลเชิงคุณภาพโดยภาพรวม โดยได้มีการประเมินความพึงพอใจ ซึ่งการประเมินความพึงพอใจทำให้ทราบถึงผลเชิงคุณภาพในการดำเนินงานของเทศบาลในภาพรวม โดยเครื่องมือที่ใช้ในการประเมินความพึงพอใจ มีดังนี้

แบบที่ ๓/๓ แบบประเมินความพึงพอใจต่อผลการดำเนินงานขององค์กรปกครองส่วนท้องถิ่น

แบบที่ ๓/๔ แบบประเมินความพึงพอใจของผู้รับบริการในงานบริการขององค์กรปกครองส่วนท้องถิ่น (ให้หน่วยงานภายนอกดำเนินการ)

๔. ข้อเสนอแนะในการจัดทำแผนพัฒนาท้องถิ่นในอนาคต**(๑) ผลกระทบนำไปสู่ออนาคต**

(๑.๑) ปัญหาสาธารณสุขภัยต่าง ๆ ที่เกิดขึ้นในองค์กรปกครองส่วนท้องถิ่น อันได้แก่ ภัยแล้ง วัตภัย อุทกภัย อัคคีภัยที่เกิดขึ้นและส่งผลกระทบต่อประชาชนในพื้นที่ เกิดความเสียหายทั้งชีวิตและทรัพย์สิน แนวทางการแก้ไข คือพิจารณาวางแผนการดำเนินการป้องกัน ก่อนเกิดเหตุ ระหว่างเกิดเหตุ หลังเกิดเหตุ บรรจุแผนงาน โครงการ กิจกรรม การให้ความช่วยเหลือต่าง ๆ จัดตั้งศูนย์ช่วยเหลือประชาชนขององค์กรปกครองส่วนท้องถิ่น เพื่อสามารถดำเนินการได้ทันท่วงที

(๑.๒) ปัญหาโรคระบาดที่เกิดจากคน เกิดจากสัตว์ที่ส่งผลกระทบต่อชีวิตประชาชน และสัตว์ต่าง ๆ ในตำบล ซึ่งได้แก่ โรคไข้หวัดใหญ่ ไข้หวัดนก โรคมือ เท้า ปาก ที่เกิดขึ้นกับเด็ก ๆ โรคพิษสุนัขบ้า แนวทางการแก้ไขปัญหา คือ การฝึกอบรม การประชาสัมพันธ์ การรณรงค์ การป้องกัน การลงพื้นที่ระงับการเกิดโรคระบาด การทำลาย และการรักษา เป็นต้น

(๑.๓) ปัญหาประชาชนมีรายได้น้อย การศึกษาต่ำ ประชาชนในตำบลยังมีคนรายได้น้อย มีหนี้สินเยอะ ไม่เพียงพอในการดำรงชีวิต ค่าครองชีพสูง แนวทางการแก้ไขปัญหา ให้ความรู้เกี่ยวกับการประกอบอาชีพ สาธิตการประกอบอาชีพ ช่วยเหลือประชาชนซ่อมแซมบ้านคนจน ผู้มีรายได้น้อย ส่งเสริมด้านการศึกษาโดยการจัดการบริการสาธารณสุขด้านการศึกษา การจัดตั้งศูนย์พัฒนาเด็กเล็ก สนับสนุนกิจกรรมต่าง ๆ ให้กับเด็กนักเรียน จ้างเด็กนักเรียนในช่วงปิดภาคเรียนเพื่อมีรายได้

(๑.๔) ปัญหายาเสพติดในตำบลในพื้นที่ยังไม่พบว่ามีการค้ายาเสพติด และยังไม่พบรายงานว่ามีผู้ติดยาเสพติด แต่เพื่อเป็นการป้องกัน มีแนวทางการป้องกัน โดยการลงพื้นที่ค้นหา การรณรงค์ป้องกัน การให้ความรู้กับประชาชนได้ทราบถึงโทษของยาเสพติด

(๑.๕) ปัญหาการสัญจรไปมาของประชาชนในตำบล เนื่องจากในตำบลด้านโครงสร้างพื้นฐาน เส้นทางคมนาคมบางหมู่บ้านยังเป็น ถนนดิน ถนนลูกรัง ช่วงฤดูฝนถนนลื่น เป็นหลุมเป็นบ่อ เกิดปัญหาในการสัญจรไปมาของประชาชน เสี่ยงต่อการเกิดอุบัติเหตุ การคมนาคมล่าช้า แนวทางการแก้ไข จัดทำแผนงาน โครงการก่อสร้างถนนในเส้นทางสำคัญ พิจารณาเสนอสนับสนุนจากหน่วยงานอื่น

ในทฤษฎีทางวิชาการ การจัดการชี้ว่าองค์กรต่าง ๆ ไม่ว่าจะเป็องค์กรภาครัฐหรือองค์กรภาคเอกชนจะพัฒนา เติบโตและอยู่รอดได้ต้องมีการปรับตัวให้เข้ากับการเปลี่ยนแปลงของสภาพแวดล้อมภายนอก ๔ ประการ (PEST) ตลอดเวลา ซึ่งประกอบไปด้วย

- 1) สิ่งแวดล้อมด้านการเมือง (Political Environment)
- 2) สิ่งแวดล้อมด้านเศรษฐกิจ (Economic Environment)
- 3) สิ่งแวดล้อมด้านสังคม (Social Environment) และ
- 4) สิ่งแวดล้อมด้านวิทยาการใหม่ๆ (Technology)

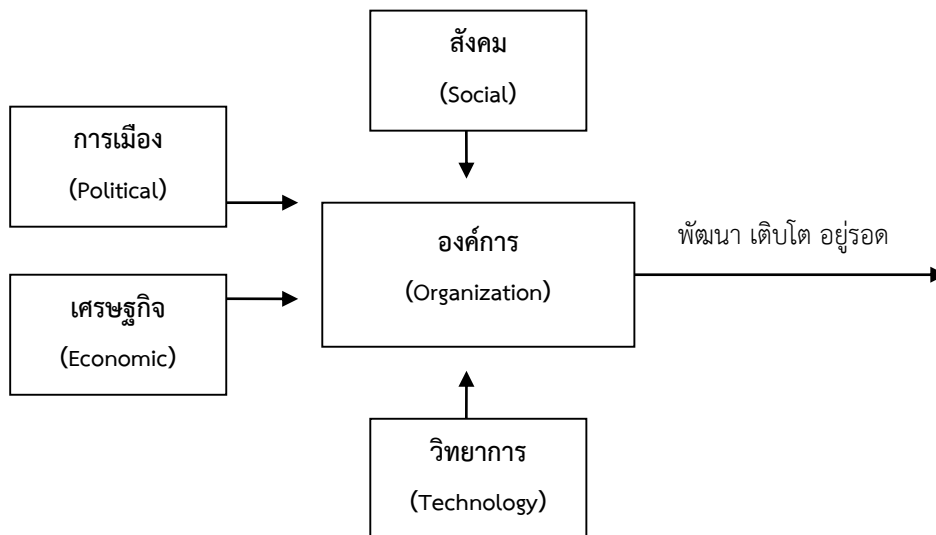

จากแผนภาพ องค์กรบริหารส่วนตำบลมีฐานะเป็นองค์กรภาครัฐองค์กรหนึ่ง จึงมีความจำเป็นที่จะต้องมีความสามารถในการปรับตัวให้เข้ากับการเปลี่ยนแปลงของสิ่งแวดล้อมต่าง ๆ ๔ ประการดังที่กล่าวมาแล้ว เพื่อให้องค์กรพัฒนา เติบโตและอยู่รอดต่อไปได้ วิสัยทัศน์ในการปฏิบัติงานในองค์กรปกครองส่วนท้องถิ่นต้องวิเคราะห์ตามสิ่งแวดล้อมที่จะเปลี่ยนแปลงไปทั้ง ๔ ประการ ดังนี้

๑) การปรับตัวให้เข้ากับการเมือง (Political Environment) ที่เปลี่ยนแปลง

หากกล่าวถึงการปกครองของไทยในปัจจุบัน อาจแบ่งระดับการเมืองออกได้เป็น ๒ ระดับ ได้แก่ การเมืองระดับท้องถิ่น และการเมืองระดับชาติ ได้แก่ การเมืองระดับรัฐบาลสมาชิกสภาผู้แทนราษฎร สมาชิกวุฒิสภา ในส่วนของการเมืองระดับท้องถิ่นนั้นยังสามารถแบ่งแยกย่อยออกได้เป็นหลายประเภท เช่น การเมืองของ อบจ. เทศบาล หรือ อบต. หรือแม้กระทั่งการเมืองในระดับหมู่บ้านที่จะต้องมีการเลือกตั้งผู้ใหญ่บ้านโดยราษฎรในหมู่บ้านนั้น ๆ เป็นต้น

ในสภาพข้อเท็จจริงปัจจุบันและผลงานวิจัยต่าง ๆ ที่เกี่ยวข้องต่างชี้ว่าการเมืองในระดับชาติ ยังมีอิทธิพลต่อการเมืองในระดับท้องถิ่นอยู่หลายประการ เช่น การเลือกตั้งในระดับท้องถิ่นต้องอาศัยภาพลักษณ์ของพรรคการเมืองระดับชาติเพื่อช่วยในการหาเสียง การให้เงินอุดหนุนเฉพาะกิจจากส่วนกลางมายังองค์กรปกครองส่วนท้องถิ่นโดยเลือกให้เฉพาะท้องถิ่นที่เป็นพรรคพวกเดียวกันกับราชการส่วนกลาง เป็นต้น

ในอนาคต อำนาจหน้าที่และบทบาทของนักการเมืองท้องถิ่นและข้าราชการท้องถิ่นจะเป็นอย่างไรนั้น ส่วนหนึ่งก็ขึ้นอยู่กับสิ่งแวดล้อมทางการเมืองโดยเฉพาะอย่างยิ่งอิทธิพลจากการเมืองระดับชาติซึ่งถ่ายทอดออกมาเป็นนโยบายของรัฐที่มีต่อ อบต. ซึ่งมักสลับสับเปลี่ยนกันเป็น ๒ กรณี กล่าวคือ การรวมอำนาจการปกครอง (Centralization) หรือ การกระจายอำนาจการปกครอง (Decentralization) ดังนั้น ผู้ที่จะปฏิบัติงานใน อบต. จึงจำเป็นที่จะต้องทราบความเคลื่อนไหวของนโยบายรัฐอยู่ตลอดเวลา เพื่อบริหารจัดการ อบต. ให้เข้ากับสถานการณ์ดังกล่าวที่เปลี่ยนแปลงอยู่ตลอดเวลา

ในส่วนของปัจจัยการเมืองระดับท้องถิ่นด้วยตนเองนั้น ทุกฝ่ายที่เกี่ยวข้องจะต้องเข้าใจบทบาทหน้าที่ของตนเอง ซึ่งโดยหลักการแล้วการตัดสินใจกำหนดนโยบายควรเป็นหน้าที่ของฝ่ายการเมืองท้องถิ่น ทุกฝ่ายควรต้องรู้ความเคลื่อนไหวและการเปลี่ยนแปลงของการเมืองท้องถิ่นในทุกระดับทั้งระดับ อบจ. เทศบาล อบต. และระดับหมู่บ้าน เพราะการเมืองท้องถิ่นเหล่านี้มีความเชื่อมโยงสัมพันธ์กันและจะต้องมีผลกระทบต่อกัน ไม่ทางตรงก็ทางอ้อม ข้าราชการท้องถิ่นควรพยายามปรับข้อเท็จจริงในท้องถิ่นให้เข้ากับระเบียบกฎหมายของรัฐ ซึ่งในบางครั้งระเบียบกฎหมายอาจไม่เหมาะสมกับสภาพปัญหาและความต้องการของคนในท้องถิ่นก็ต้องเป็นหน้าที่ของข้าราชการท้องถิ่น ที่จะประยุกต์ใช้กฎหมาย ให้สามารถใช้ได้จริงตามสภาพและบริบทแวดล้อมของท้องถิ่นนั้น ๆ จึงจะได้ชื่อว่าเป็นนักบริหารการเปลี่ยนแปลง (Change Agent) อย่างแท้จริง

๒) การปรับตัวเข้ากับเศรษฐกิจ (Economic Environment) ที่เปลี่ยนแปลง

เมื่อสภาพเศรษฐกิจโดยรวมของประเทศไม่ดี ทำให้ประชาชนยากจนเพิ่มขึ้นเป็นสาเหตุของปัญหาอื่น ๆ ที่กระทบต่อ อบต. ตามมา ไม่ว่าจะเป็นปัญหายาเสพติด ปัญหาโสเภณีเด็ก ปัญหาประชาชนเรียกร้องในสิ่งที่สามารถแก้ไขได้เฉพาะหน้ามากกว่าสิ่งที่แก้ไขได้ยากยิ่งย็น เช่น ต้องการผ้าห่มกันหนาวฟรี เสื้อกันหนาวฟรี และของฟรีอื่นๆจาก อบต. เป็นต้น ซึ่งสวนทางกับระเบียบกฎหมายและการตรวจสอบอย่างเข้มข้นของสำนักงานตรวจเงินแผ่นดิน ที่พยายามจำกัดขอบเขตการตัดสินใจขององค์กรปกครองส่วนท้องถิ่นในเรื่องของการแจกของให้แก่ราษฎร

อีกปัญหาหนึ่งประชาชนอาจขาดการมีส่วนร่วมทางการเมืองกับ อบต. เพราะต้องเอาเวลาไปทำงานหาเงินเพื่อปากท้องของตนเองก่อน หรือบางครั้งอาจมีส่วนร่วมแค่การรับเงินแล้วไปลงคะแนนเสียงเลือกตั้ง รวมตลอดถึงปัญหาความยากจนของประชาชนจะสร้างความเข้มแข็งให้กับนโยบายประชานิยมไปโดยปริยายซึ่งอาจส่งผลกระทบในทางลบในระยะยาว โดยเฉพาะอย่างยิ่งเป็นการส่งเสริมลักษณะนิสัยการพึ่งพิงรัฐอยู่ตลอดเวลาของประชาชน เป็นต้น

ดังนั้น การสร้างกระบวนทัศน์ (Paradigm) ทางความคิดให้แก่ประชาชนตามหลัก “ตนเป็นที่พึ่งแห่งตน” และ “ปรัชญาเศรษฐกิจพอเพียง” ควรเป็นสิ่งสำคัญที่นักบริหารงาน อปท. ควรให้ความสนใจที่จะส่งเสริมและพัฒนาในประเด็นนี้

๓) การปรับตัวเข้ากับสังคม (Social Environment) ที่เปลี่ยนแปลง

ชุมชนแต่ละชุมชนมีสภาพทางสังคมและวัฒนธรรมที่แตกต่างกัน ดังนั้น การปฏิบัติงานในแต่ละพื้นที่ก็ต้องเผชิญกับสภาพทางสังคมและวัฒนธรรมที่แตกต่างกัน เช่น บางพื้นที่อาจเป็นสังคมของคนพุทธ บางพื้นที่อาจเป็นสังคมของคนคริสต์หรืออิสลาม บางพื้นที่เป็นสังคมปฐมภูมิ (ชุมชนชนบท) บางพื้นที่เป็นสังคมทุติยภูมิ (ชุมชนในเมือง) บางพื้นที่ประชาชนให้ความร่วมมือกับกิจกรรมของ อปท. เป็นอย่างดี บางพื้นที่ประชาชนขาดความร่วมมือ บางพื้นที่อาจเป็นสังคมที่ประกอบด้วยชนเผ่าต่างๆมากมาย เป็นต้น

สภาพของสังคมไทยมักเป็นสังคมอุปถัมภ์ ผู้บริหารท้องถิ่นอาจมีแนวโน้มที่จะตัดสินใจกำหนดนโยบายไปตอบสนองต่อกลุ่มญาติพี่น้องของตน กลุ่มอื่นที่แพ้การเลือกตั้งเมื่อไม่ได้รับการตอบสนองก็หาทางโจมตี ก่อให้เกิดความขัดแย้งที่รุนแรงขึ้นในสังคมท้องถิ่นมากกว่าในอดีต ดังนั้น บุคลากรใน อบต. จึงจำเป็นที่จะต้องเข้าใจผลกระทบที่มาจากสาเหตุการกระจายอำนาจสู่ท้องถิ่นที่ส่งผลโดยตรงต่อความสามัคคีในสังคมท้องถิ่นยุคปัจจุบัน ต้องมีความสามารถบริหารงานบนความขัดแย้งในสังคม เพราะคงไม่มีสังคมใดในประเทศไทยที่จะมีคนที่ชอบสิ่งที่ดีเหมือนกันได้หมด การปฏิบัติงานทุกอย่างย่อมมีการเห็นด้วย ไม่เห็นด้วย ต่อต้าน และไม่ต่อต้าน อยู่คู่กับสังคมประชาธิปไตยเสมอ สำคัญเพียงแต่ว่าจะสามารถลดระดับหรือแก้ไขความขัดแย้งที่รุนแรงนั้นได้อย่างไร

๔) การปรับตัวเข้ากับวิทยาการใหม่ ๆ (Technology) ที่เปลี่ยนแปลง

ในปัจจุบันกรมส่งเสริมการปกครองท้องถิ่นมีนโยบายส่งเสริมการพัฒนาบุคลากรโดยการฝึกอบรมอยู่เป็นประจำ เช่น การฝึกอบรมการใช้คอมพิวเตอร์โปรแกรมต่างๆ การฝึกอบรมการจัดทำเว็บไซต์องค์กร เป็นต้น ประกอบกับกรมส่งเสริมฯ มีเว็บไซต์เผยแพร่ข้อมูลข่าวสารต่างๆที่จำเป็นและเกี่ยวข้องกับการปฏิบัติงานของ อปท. ที่ปรับปรุงให้ทันสมัยอยู่ทุกวัน เช่น การเผยแพร่หนังสือสั่งการต่างๆผ่านช่องทาง การ- สารบรรณอิเล็กทรอนิกส์ เป็นต้น หากพนักงานท้องถิ่นให้ความสำคัญในการอ่านหนังสือสั่งการของกรมส่งเสริมฯทางอินเทอร์เน็ตอยู่เป็นประจำก็จะนำมาซึ่งการบริหารงานที่มีประสิทธิภาพและไม่ขัดต่อระเบียบ กฎหมาย หนังสือสั่งการที่เปลี่ยนแปลงไปอยู่ตลอดเวลา

(๒) ข้อสังเกต ข้อเสนอแนะ ผลจากการพัฒนา

องค์การบริหารส่วนตำบลบางตลาดมีข้อสังเกต ข้อเสนอแนะ และผลจากการพัฒนา โดยอิงการคาดการณ์การพัฒนาต่าง ๆ อยู่ภายใต้สิ่งแวดล้อมภายนอกต่าง ๆ ดังต่อไปนี้

๑) การเปลี่ยนแปลงในประเทศที่จะส่งผลกระทบต่อ อบต.

- รัฐธรรมนูญฉบับใหม่จะส่งผลกระทบต่อองค์กรปกครองส่วนท้องถิ่นอย่างไร
- แนวโน้มการยกฐานะจาก อบต. เป็นเทศบาลทั่วประเทศ
- แนวโน้มการควมรวมองค์กรปกครองส่วนท้องถิ่น
- การเพิ่มขึ้นหรือลดลงของการจัดสรรเงินงบประมาณให้ อบต.

๒) การเปลี่ยนแปลงในระดับภูมิภาคที่จะส่งผลกระทบต่อ อบต.

AEC หรือ Asean Economics Community คือการรวมตัวของชาติในอาเซียน ๑๐ ประเทศ โดยมี ไทย พม่า ลาว เวียดนาม มาเลเซีย สิงคโปร์ อินโดนีเซีย ฟิลิปปินส์ กัมพูชา บรูไน เพื่อที่จะให้มีผลประโยชน์ทางเศรษฐกิจร่วมกัน จะมีรูปแบบคล้าย ๆ กลุ่ม Euro Zone นั้นเอง จะทำให้มีผลประโยชน์ อำนาจต่อรองต่าง ๆ กับ

คู่ค้าได้มากขึ้น และการนำเข้า - ส่งออกของชาติในอาเซียนก็จะเสรี ยกเว้นสินค้าบางชนิดที่แต่ละประเทศอาจจะขอไว้ไม่ลดภาษีนำเข้า (เรียกว่าสินค้าอ่อนไหว)

Asean จะรวมตัวเป็น ประชาคมเศรษฐกิจอาเซียนและมีผลเป็นรูปธรรม ณ วันที่ ๓๑ ธันวาคม ๒๕๕๘ ณ วันนั้นจะทำให้ภูมิภาคนี้เปลี่ยนไปอย่างมาก โดย AEC Blueprint (แบบพิมพ์เขียว) หรือแนวทางที่จะให้ AEC เป็นไปคือ

๑. การเป็นตลาดและฐานการผลิตเดียวกัน
๒. การเป็นภูมิภาคที่มีขีดความสามารถในการแข่งขันสูง
๓. การเป็นภูมิภาคที่มีการพัฒนาทางเศรษฐกิจที่เท่าเทียมกัน
๔. การเป็นภูมิภาคที่มีการบูรณาการเข้ากับเศรษฐกิจโลก

จากการที่องค์การบริหารส่วนตำบลบางตลาด ได้กำหนดยุทธศาสตร์การพัฒนา ไว้จำนวน ๘ ยุทธศาสตร์ ดังนั้น จึงวิเคราะห์การเปลี่ยนแปลงในระดับภูมิภาคหรือการเข้าสู่ AEC ที่จะส่งผลกระทบต่อองค์การบริหารส่วนตำบลบางตลาดในยุทธศาสตร์ต่าง ๆ ดังนี้

๑. ยุทธศาสตร์การพัฒนาด้านโครงสร้างพื้นฐาน

การเข้าสู่ประชาคมเศรษฐกิจอาเซียน (AEC) ของไทย ทำให้องค์กรปกครองส่วนท้องถิ่นโดยเฉพาะอย่างยิ่ง องค์การบริหารส่วนตำบลบางตลาด ต้องให้ความสำคัญกับการพัฒนาโครงสร้างพื้นฐานเพื่อรองรับการหลั่งไหลเข้ามาของประชากรประเทศเพื่อนบ้านไม่ว่าจะเข้ามาในฐานะนักท่องเที่ยว คนทำงาน หรือการอื่นใด การพัฒนาโครงสร้างพื้นฐานที่สำคัญ เช่น ถนน ป้ายจราจรที่มีภาษาอังกฤษและภาษาต่างประเทศที่จำเป็น เป็นต้น

๒. ยุทธศาสตร์การพัฒนาด้านการจัดระเบียบชุมชนสังคมและความสงบเรียบร้อย

การเข้าสู่ประชาคมเศรษฐกิจอาเซียน (AEC) ของไทย ทำให้องค์กรปกครองส่วนท้องถิ่นโดยเฉพาะอย่างยิ่ง องค์การบริหารส่วนตำบลบางตลาด ต้องให้ความสำคัญกับการจัดระเบียบชุมชนสังคมและความสงบเรียบร้อยมากขึ้น เนื่องจากกฎหมายและวัฒนธรรมของแต่ละชนชาติอาจมีความแตกต่างกัน ดังนั้น อาจมีการฝ่าฝืนกฎหมายจากชาวต่างประเทศในไทยมากขึ้นทั้งโดยตั้งใจและความไม่รู้กฎหมาย อีกทั้ง อาจเกิดปัญหาอาชญากรรม ยาเสพติด เพิ่มมากขึ้นจากการหลั่งไหลของแรงงานต่างด้าวที่เข้ามาทำงานในไทยมากขึ้น

๓. ยุทธศาสตร์การพัฒนาด้านการส่งเสริมคุณภาพชีวิต การศึกษา ศิลปะ วัฒนธรรม ประเพณี ภูมิปัญญาท้องถิ่นและเทิดทูน พิทักษ์รักษาสถาบัน ชาติ ศาสนา พระมหากษัตริย์

ด้านสังคมและส่งเสริมคุณภาพชีวิต

ปัญหาสังคมจะรุนแรงถ้าไม่ได้รับการวางแผนที่ดี เนื่องจากจะมีขยะจำนวนมากมากขึ้น ปัญหาการแบ่งชนชั้น ถ้าคนไทยทำงานกับคนต่างชาติที่ด้อยกว่า อาจมีการแบ่งชนชั้นกันได้ จะมีชุมชนสลัมเกิดขึ้น และอาจมี พม่า ทาว์น ลาวทาว์น กัมพูชาทาว์น ปัญหาอาชญากรรมจะรุนแรง สถิติการก่ออาชญากรรมจะเพิ่มขึ้นอย่างมากจากชนชั้นที่มีปัญหา คนจะทำผิดกฎหมายมากขึ้นเนื่องจากไม่รู้กฎหมาย

การศึกษา

ภาษาอังกฤษยังเป็นภาษาที่คนไทยมีความเชี่ยวชาญในการสื่อสารน้อยกว่าประเทศอื่น ๆ ในอาเซียน ดังนั้น องค์การบริหารส่วนตำบลบางตลาดจึงได้เริ่มต้นสนับสนุน ส่งเสริมการสอนภาษาอังกฤษกับชาวบ้านและโรงเรียนในพื้นที่เพื่อนำร่องไปสู่โครงการอื่น ๆ ในการเร่งรัดพัฒนาให้ประชาชนในพื้นที่มีทักษะในการสนทนาภาษาอังกฤษเพิ่มมากขึ้น

ศาสนา

อาจเกิดความขัดแย้งในการเผยแพร่ศาสนาของชาวต่างชาติที่เดินทางเข้ามาในไทยมากขึ้น เช่น อาจมีการเผยแพร่ศาสนาคริสต์ ศาสนาอิสลาม อาจมีการกระทบกระทั่งกันระหว่างผู้นับถือศาสนาที่แตกต่างกัน เช่น ชาวคริสต์เตียนมาท่องเที่ยวในวัดที่เป็นแหล่งท่องเที่ยวและมีการลบลู่อย่างรู้เท่าไม่ถึงการณ์ เป็นต้น

วัฒนธรรม

ประชาสังคมและวัฒนธรรมอาเซียน (Asean Socio – Cultural Community) มีแผนปฏิบัติการด้านสังคมและวัฒนธรรมอาเซียนระบุในแผนปฏิบัติการเวียงจันทน์ที่สำคัญ คือ การพัฒนามนุษย์และการสร้างอัตลักษณ์อาเซียน ต้องสร้างความตระหนักรู้ถึงความแตกต่างในมรดกทางวัฒนธรรม เช่น มุสลิมมีอาหารที่เป็นข้อห้ามตามธรรมเนียมบรูไนไม่มีการจับมือกับเพศตรงข้าม การใช้มือซ้ายในการส่งของหรือนามบัตรให้แก่ชาวมุสลิมถือเป็นสิ่งไม่สุภาพ เป็นต้น

สาธารณสุข

ปัญหาด้านสาธารณสุขที่สำคัญคงหนีไม่พ้น โรคติดต่อที่สำคัญ ไม่ว่าจะเป็น โรคเอดส์ ไข้เลือดออก SARs ไข้หวัดนกและโรคอื่น ๆ ที่มีผลมาจากการเคลื่อนย้ายแรงงานเข้ามาในไทย การค้ามนุษย์และการท่องเที่ยวมีความเสี่ยงต่อการปนเปื้อน การแพร่ระบาดของโรคศัตรูพืชและโรคระบาดสัตว์

๕. ยุทธศาสตร์การพัฒนาด้านการวางแผนการส่งเสริมการลงทุนพาณิชย์กรรมและการท่องเที่ยว และการขนส่ง

องค์การบริหารส่วนตำบลบางตลาด ต้องเร่งบูรณาการร่วมกับแหล่งท่องเที่ยวในพื้นที่ รวมทั้งร่วมบูรณาการการทำงานกับรีสอร์ท ที่พักในพื้นที่ เพื่อพัฒนาไปสู่ความยั่งยืนของแหล่งท่องเที่ยวดังกล่าว

๖. ยุทธศาสตร์การพัฒนาด้านการเมืองและการบริหารกิจการบ้านเมืองที่ดี

การบริหารภาครัฐต้องเร่งรัดพัฒนาให้ตอบสนองการให้บริการ โดยเฉพาะอย่างยิ่งการให้บริการในด้านการอนุญาต อนุมัติต่าง ๆ ซึ่งต้องมีคู่มือภาษาอังกฤษ จีน เป็นต้น เพื่อสื่อสารกับชาวต่างชาติที่ต้องการทำนิติกรรมต่าง ๆ ซึ่งเกี่ยวกับรัฐ เช่น การเสียภาษีบำรุงท้องที่ การเสียภาษีป้าย เป็นต้น อีกทั้งเจ้าหน้าที่ภาครัฐจำต้องพัฒนาการใช้ภาษาอังกฤษให้อยู่ในระดับที่สื่อสารกับผู้ใช้บริการที่เป็นชาวต่างชาติ



ประกาศองค์การบริหารส่วนตำบลบางตลาด
เรื่อง การใช้แผนพัฒนาท้องถิ่น (พ.ศ. ๒๕๖๑ - ๒๕๖๕)

ระเบียบกระทรวงมหาดไทยว่าด้วยการจัดทำแผนพัฒนาขององค์กรปกครองส่วนท้องถิ่น พ.ศ. ๒๕๔๘ และแก้ไขเพิ่มเติม (ฉบับที่ ๓) พ.ศ. ๒๕๖๑ ข้อ ๕ ข้อ ๑๗ ข้อ ๒๔ และข้อ ๒๕ หนังสือกระทรวงมหาดไทย ด่วนที่สุด ที่ มท ๐๘๑๐.๓/ว ๖๐๔๖ ลงวันที่ ๑๙ ตุลาคม ๒๕๖๑ และหนังสือกระทรวงมหาดไทย ด่วนที่สุด ที่ มท ๐๘๑๐.๓/ว ๒๙๓๑ ลงวันที่ ๑๕ พฤษภาคม ๒๕๖๒ กำหนดให้องค์กรปกครองส่วนท้องถิ่นทบทวน แผนพัฒนาท้องถิ่น (พ.ศ. ๒๕๖๑ - ๒๕๖๕)

เพื่อให้การปฏิบัติงานตามอำนาจหน้าที่ขององค์การบริหารส่วนตำบลบางตลาดเป็นไปเพื่อประโยชน์สุขของประชาชน โดยใช้วิธีการบริหารกิจการบ้านเมืองที่ดี และได้คำนึงถึงการมีส่วนร่วมของประชาชนในการจัดทำแผนพัฒนาท้องถิ่น องค์การบริหารส่วนตำบลบางตลาดจึงได้ทบทวนแผนพัฒนาท้องถิ่น (พ.ศ. ๒๕๖๑ - ๒๕๖๕) เป็นแผนพัฒนาท้องถิ่น (พ.ศ. ๒๕๖๑ - ๒๕๖๕) และสภาองค์การบริหารส่วนตำบลบางตลาดได้มีมติเห็นชอบแผนพัฒนาท้องถิ่น (พ.ศ. ๒๕๖๑ - ๒๕๖๕) ในการประชุมสภาองค์การบริหารส่วนตำบลบางตลาด สมัยวิสามัญ สมัยที่ ๑ ประจำปี ๒๕๖๒ เมื่อวันที่ ๒๔ มิถุนายน ๒๕๖๒ ไปแล้วนั้น

องค์การบริหารส่วนตำบลบางตลาดจะใช้แผนพัฒนาท้องถิ่น (พ.ศ. ๒๕๖๑ - ๒๕๖๕) เป็นกรอบในการจัดทำงบประมาณรายจ่ายประจำปี งบประมาณรายจ่ายเพิ่มเติม งบประมาณจากเงินสะสม เงินอุดหนุน-เฉพาะกิจ และงบประมาณเงินอุดหนุนให้แก่หน่วยงานอื่น รวมทั้งวางแนวทางเพื่อให้มีการปฏิบัติให้บรรลุวัตถุประสงค์ตามโครงการที่กำหนดไว้ในแผนพัฒนาท้องถิ่น (พ.ศ. ๒๕๖๑ - ๒๕๖๕)

จึงประกาศมาให้ทราบโดยทั่วกัน

ประกาศ ณ วันที่ ๒๔ เดือน มิถุนายน พ.ศ. ๒๕๖๒



(นายแหลม เดชะ)

นายกองค์การบริหารส่วนตำบลบางตลาด